2700人がオープン当日に訪れる

7月17日、新潟ふるさと村がオープン

新潟県観光の拠点施設となる「新潟ふるさと村」が七月十七日、オープンしました。それに先立ち十五日には金子知事らを迎え竣工式が行われ、オープン三日目の十九日には秋篠宮ご夫妻が来訪されました。これから夏休みを迎え、たくさんの観光客が訪れると予想されます。オープン前後のふるさと村の姿をご紹介します。

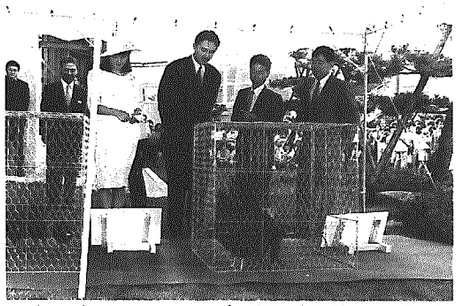

写真上／ふるさと村オープン当日（17日）の朝行われたテープカット。中／15日の竣工式であいさつする金子知事。下／トウマルをご覧になる秋篠宮ご夫妻

七月十七日㈬、新潟ふるさと村がオープンしました。

オープンニングセレモニーでは、県警音楽隊の演奏をバックに、厚地・新潟県副知事や浅妻町長、それに一番乗りの吉田正さん（善久）らがテープカット。くす玉が割られ、ハトが飛ばされると、朝早くからオープンを待っていた皆さんはふるさと村内へ。

なお、オープン当日の来場者は約二千七百人。

＊　＊　＊

オープンに先立ち、十五日には竣工式がバザール館で行われました。金子清・新潟県知事らや国会議員、県内の市町村長ら関係者約五百人が出席し、ふるさと村が無事オープンにこぎつけたことを祝いました。

＊　＊　＊

十九日には、秋篠宮ご夫妻が来訪されました。

ご夫妻はまず、アピール館でトウマルをご覧になりましたが、その中には昨年の県大会で優勝した富所半一郎さん（木場）のトウマルも。

その後、アピール館内の降雪体験コーナーなどをご覧になったあと、バザール館へ。

当日はご夫妻の姿を一目見ようと多くの人がふるさと村へ詰めかけました。

＊　＊　＊

ふるさと村オープン後最初の日曜日である二十一日には約六千三百人が訪れ、大混雑。国道八号線も渋滞に。

これから学校の夏休みを迎えますが、どうなりますか。

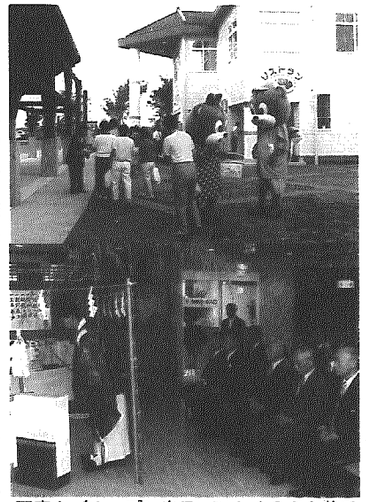

写真上／オープン当日、Be-inくろさき前で枝豆などを配る。下／15日のBe-inくろさきの竣工式

Be-inくろさきもオープンしました

ふるさと村がオープンした十七日にBe-inくろさきもオープンしました。オープン当日には、特産の枝豆（一袋約十さや入りのを二千三百袋用意）や製造実演をしているまんじゅう五六百個ほどなどをBe-inくろさき前を通る皆さんに無料で配りました。ぬいぐるみも登場、来場者に愛敬をふりまいていました。

なお、竣工式はふるさと村と同じく十五日午前に、横木助役、町議会議員や商工会関係者らが出席し、Be-inくろさき二階で行われました。

議会だより

6月定例会

町議会6月定例会は、6月12日㈬から25日㈫まで開かれました。議員提出議案2件、町提出議案10件などを審議・可決しました。主な議案は、平成3年度一般会計補正予算、町国民健康保険税条例の一部改正などです。また、流域下水道推進特別委員会など3つの特別委員会が設置されました。請願は5件、陳情1件が提出され、請願・陳情とも1件ずつ不採択となったほかは採択されました。一般質問には10人の議員が立ち、道路、福祉、Be-inくろさき、学校教育、公共施設などについて町長にただしました。

日程

6月12日㈬　会期の決定、行政報告、議案の上程…議案の説明・質疑・討論・採決（議員提出議案、黒議発1～3、黒議選7～9）議案の説明・質疑・委員会付託（議案37～43）請願・陳情の上程・質疑・委員会付託

13日㈭　総務文教委員会

14日㈮～16日㈰　休会

17日㈪　産業建設委員会

18日㈫　休会

19日㈬　厚生企業委員会

20日㈭　一般会計予算審査特別委員会

21日㈮　一般質問

22日㈯～24日㈪　休会

25日㈫　委員長報告・質疑・討論・採決（議案37～43）請願・陳情の審査報告・質疑・討論・採決、議案の上程・質疑・討論・採決（意見書3～4、決議書2、議案44～46）

特別委員会の構成決まり、一般会計補正予算など

10議案を審議可決

議案

■黒埼町議会会議規則の一部改正（議員提出議案第3号）■黒埼町議会委員会条例の一部改正（議員提出議案4）

地方自治法の改正により、議会運営委員会が法定化されたことに伴う改正。

■流域下水道推進特別委員会の設置について（黒議発第1号）■新潟市合併調査検討特別委員会の設置について（黒議発2）■新潟ふるさと村周辺地域振興対策特別委員会の設置について（黒議発3）■流域下水道推進特別委員会委員の選任（黒議選1）■新潟市合併調査検討特別委員会委員の選任（黒議選2）■新潟ふるさと村周辺地域振興対策特別委員会委員の選任（黒議選3）　前月号で紹介済み。構成は下表のとおり。

■黒埼町議会議員の報酬及び費用弁償等に関する条例の一部改正（議案第37号）

議会運営委員長の報酬額を設ける（月額18万3千円）

■黒埼町福祉施設整備基金条例の一部改正（38）

題名を黒埼町地域福祉基金条例と改め、一部改正。

■黒埼町都市整備基金条例の制定（39）

都市施設の整備を図るため、黒埼町都市整備基金を新たに設置するもの。

流域下水道推進特別委員会	◎大矢一夫	高橋博男	笠原満夫
	○鷲尾六太郎	磯部博	高橋喜一
	江端年一	大野仁平治	山際信三
新潟市合併調査検討特別委員会	◎坂井行康	成海仁助	志賀勝
	○伊藤健三	渡辺みつ子	横山仁幸
	江端年一	山際輝充	川合敏秋
新潟ふるさと村周辺地域振興対策特別委員会	◎白川耕	山際由衛	高橋勇
	○明戸和枝	黒川繁	岩野弘昌
	江端年一	永井武弘	宮田兼好

◎委員長　○副委員長

■黒埼町公民館条例の一部改正（40）

公民館運営審議会をより円滑に運営するため改正。

■黒埼町国民健康保険税条例の一部改正（41）

所得割額を100分の13・5から100分の10・5に、均等割額を一人1万6千円を1万9千円に、世帯別平等割額を一世帯1万2千円から1万5千円に改める。

■平成3年度黒埼町一般会計補正予算（第1回）（42）

歳入歳出とも4億8885万8千円を増額し、総額57億3885万8千円に。

◎補正された主なもの

済生会新潟第二病院医療用機器備品購入補助金1000万円、町道補修工事費増2584万円、町道改良舗装工事費増2797万円、公共下水道基本計画設計委託料増110万円、都市排水路改修工事費増1082万円、地域福祉基金積立金4044万4千円、都市整備基金積立金6900万円、土地開発基金繰出金9493万円など

■平成3年度黒埼町老人保健特別会計補正予算（第1回）（43）

歳入歳出とも3171万6千円を増額し、総額16万6991万9千円に。

■黒埼町学校給食センター建築工事請負契約の締結（44）

㈱吉原組（長岡市）と4億2230万円で契約する。工期は平成4年2月20日まで。

■黒埼町学校給食センター建築（電気設備）工事請負契約の締結（45）

㈱応用電業社（新潟市）と5129万4千円で契約。工期は平成4年2月20日まで。

■黒埼町学校給食センター建築（機械設備）工事請負契約の締結（46）

㈱新潟日立（新潟市）と1億3184万円で契約。工期は平成4年2月20日まで。

請願

■黒埼町立板井小学校の校舎の新築に関する請願書（請願第2号）

提出者　板井大字区長　大矢誠策ほか1名

板井小学校校舎は建築以来