

あじかた

村だより

No.627

1999年(平成11年)

5



ドキドキ、ワクワク 今日から1年生 (小学校入学式)

4月6日、小、中学校で入学式が行われました。

47名の新入生を迎えた小学校の入学式では、校長先生から「元気よくあいさつすること、お友達と仲良くすることを約束してください。」とのお話があり、新入生はこれからの学校生活に期待に胸を弾ませていました。

中学校では、49名の生徒が真新しい制服に身を包み、式に挑みました。

校長先生からは「心を鍛え、人間らしく生きる。頭と体を鍛えたくましく生きる。」ということばをいただき、生徒は決意を新たにしていました。

● 主な内容 ●

ありがとう、さようなら

新潟交通電鉄

2

ネットワークあじかた

6

ハイイ保健婦です

総合健診は健康づくりのスタート

8

お知らせひろば

10

アポイの樹風呼ぶまち

様似町

12

ありがとう、さようなら 新潟交通電鉄

「ありがとう」「おつかれさま」大きな声援と拍手を受けて、平成11年4月4日午後10時30分、最後の乗客を乗せた新潟交通電鉄の最終電車が東関屋駅へ向かって白根駅を発車していきました。66年という長い間、地域住民に親しまれてきた電鉄にふさわしい、たくさんの人たちが見守る中でのラストランでした。



白根駅を出発する最終電車

電鉄の隆盛と衰退

新潟交通電鉄（開業当時は新潟電鉄）は昭和8年4月1日に、それまで活躍していた川蒸気船に代わる新しい交通手段として開業しました。開業に至るまでの道のりは険しく、それだけに沿線住民の電車への期待はたいへん大きかったです。当初は、東関屋―白根駅間の運行でしたが、その後昭和8年7月には県庁前―東関屋間が、同年8月には白根―燕間が開通し、全線開通となりました。その後は順調に乗客数を伸ばし、昭和38年には年間約630万人もの乗客を搬送するまでになりました。しかし、時代とともに交通体系が変化し、翌年の昭和39年に国道8号線が開通したのをきっかけに電鉄の利用客は減少し始め、逆に赤字は増え続けていきました。その後、平成4年には白山前―東関屋間、続いて平成5年には月潟―燕間と廃止が相次ぎ、

電鉄開通から廃止までのあゆみ

昭和4年6月30日	中ノ口電気鉄道株式会社が設立される。鉄道工事が開始される。
昭和7年4月	新潟電鉄株式会社に社名変更
昭和7年6月28日	東関屋―白根間が開通
昭和8年4月1日	県庁前―東関屋間が開通
昭和8年7月28日	白根―燕間が開通し、全線開通となる。 (鉄道総延長35.8km)
昭和18年12月31日	新潟合同自動車と合併して現社名新潟交通株式会社となる。
昭和39年	国道8号線が開通し、電鉄の利用者が減少し始める。
平成4年3月20日	白山前(旧県庁前)―東関屋間が廃止される
平成5年8月1日	月潟―燕間が廃止される
平成9年4月3日	新潟交通(株)から沿線市町村へ電鉄廃止表明が出される
4月7日	沿線7市町村(新潟市、白根市、黒埼町、味方村、月潟村、中之口村、湯東村)で新潟交通電鉄存続対策協議会を設立する
5月27日	対策協議会が新潟交通(株)本社、新潟陸運局、県庁へ電鉄線の存続に対する要望書を提出
6月16日	沿線6商工会「中ノ口沿線経済振興協議会」が新潟交通(株)に対し、存続の要望をする
6月18日	味方村議会、月潟村議会で電鉄存続に関する要望を決議
7月3日	味方村、黒埼町、月潟村の各町村議会議長が新潟交通(株)本社などへ向き、存続の申し入れを行う
7月4日	味方村長に対し、小・中学校PTA会長が電車の存続について要望
9月26日	黒埼町で「これからの都市交通と電車廃止問題を考えるシンポジウム」が中ノ口沿線経済振興協議会の主催で開催される
10月20日	佐野可寸志長岡技術大学教授を委員長とする電車線存続対策検討委員会が発足

路線が縮小されましたが、平成8年には、年間の利用客は100万人を割り、また平成8年度末の累積赤字は53億8千万円にまで達しました。そして平成9年4月、新潟交通(株)から沿線自治体に電車線を廃止したいとの申し入れがされました。

電鉄廃止の申し入れを受けて

新潟交通(株)から、膨大な赤字と乗客数の減少を理由に廃止表明が出されてから、沿線自治体(7市町村)では新潟交通電車線存続対策協議会を設置し、存続を求めるべく様々な活動を続けてきましたが、その後も電車の利用客数は増えることはありませんでした。

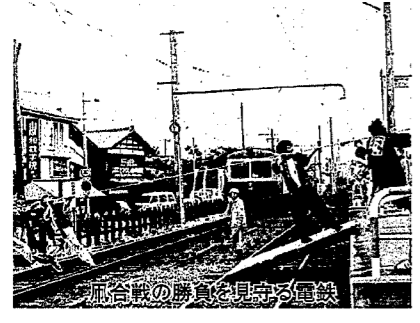

血合駅の職員を見守る電鉄

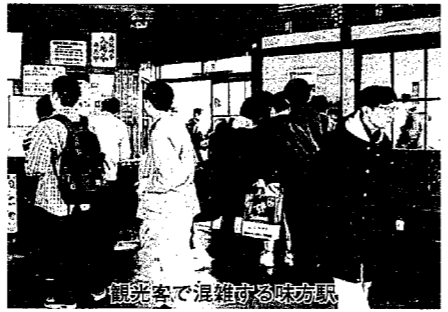

観光客で混雑する味方駅

れず沿線自治体による財政支援も難しいことから、電車線存続対策協議会では平成10年6月、電車線廃止はやむなしと判断、代替バスの運行について検討することにしました。

そして、今までの電車の便数と同じ32往復(うち村内経由は23往復)のバスの運行と、村内に15か所のバス停留所が設置されることになりました。電車線は当初、平成10年3月いっぱいまで廃止される予定でしたが、沿線市町村との存続運動との話し合いが平行線をたどり、廃止は平成11年3月31日まで延期されました。更に、最後にもう一度乗ってみたいという乗客や、カメラに収めようとする人たちが多いため、たくさんの人出が予想される日曜日まで運行されることになり、4月4日の廃止となったのです。

廃止を迎えにぎわう電鉄

4月4日、村内の電鉄の線路沿いの堤防や各駅は、電車に乗り来た人、見に来た人で一日中にぎわいました。廃止が決まってから、休日などにはカメラやビデオを手にした人の姿を見かけるようになりましたが、3月に入ってから是一段とその数は多くなりました。

同時に、廃止される前に電鉄に乗ってみたいという人も多く、味方駅では笹川邸を訪れる観光客が目立ちました。笹川邸では、今年の3月中旬から入館者が増えはじめ、4月1日から4月4日までの4日間だけで700人もの入館者がありました。(去年は4月1か月間で1,060人)また、3月の入館者は1,909人と、例年より1,000人ほど多い入館者がありました。これも電鉄廃止による影響の一つと言えます。

66年間、沿線住民に親しまれてきた電鉄。その姿をもう目にすることはできませんが、人々の心の中にたくさんさんの思い出とともに、これからも生き続けていくことでしょう。

11月上旬	検討委員会で沿線住民と通勤・通学利用者アンケート調査を実施する
12月22日	検討委員会による「新潟交通電車線存続可能性調査報告書」を作成
平成10年2月26日	新潟交通(株)が、沿線市町村に平成10年度以降単年度ごとの赤字額と施設の更新費用を負担することを条件に、電鉄を存続させる可能性があることを示唆する
3月25日	電車線存続対策協議会が新潟県に対し財政支援とJR線に接続する検討を要請する
6月1日	電車線存続対策協議会が新潟県に対し、財政支援を要請する
6月8日	県からの財政支援が得られず、対策協議会が廃止やむなしとして新潟交通(株)に対し、廃止の時期を平成11年3月31日まで延期するよう要請。代替バスの検討に入る
7月27日	3割減便のダイヤ改正を実施
9月9日	第12回対策協議会で「新潟交通電車線存続対策協議会」に名称変更。23往復のバスを運行させることで廃止に合意する
10月7日	村議会議員、大字総代、小・中PTA会長、村部局、新潟交通(株)立ち合いで、代替バス停留所15か所の位置を決定
10月26日	対策協議会と新潟交通(株)で平成11年3月末、電車の全面廃止に同意することとして、廃止後の電車関連用地に関する事項について覚書を締結する
11月19日	味方村長が新潟交通(株)に対し、電車廃止について同意する
平成11年4月4日	白根駅22:30発東関屋駅行き臨時便最終電車をもって廃止へ
4月5日	代替バスの運行始まる。

(資料「新潟交通20年史」)

お世話になりました、村内の各駅



白根

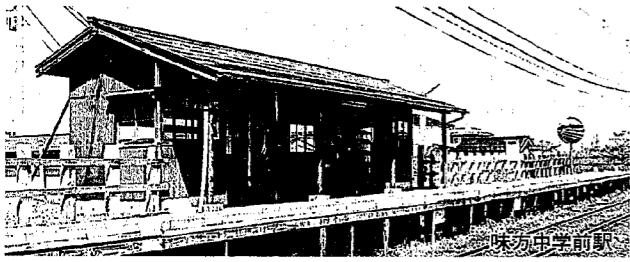
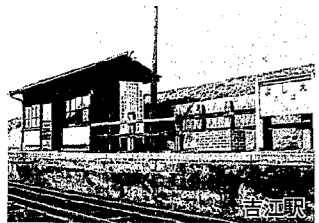

代替バスに乗ってみたの感想

- 駅へ行くよりバス停へ行く方が、距離はありますが、古町まで乗り換えなしで行けるのでいいですね。時間も思ったより正確です。(味方保健センター前バス停・男性)
- バスは楽しい。
- バスは狭い。電車のほうが良かった
- バス停が家から近いから、楽。(以上味方学校前バス停・小学生)



千葉県 渡瀬 将生さん

2～3か月くらい前に旅行の雑誌で、電鉄が廃止されると知り、千葉県からやって渡瀬さん。「電車に乗るのが好きなので、上越新幹線、越後線と乗り継いで東関屋から新潟交通電鉄に乗りました。駅員さんのいる駅を中心に回っています。新潟交通電鉄は、いかにもローカル線という感じでいいですね。味方駅は、今までの中でも一番好きな駅です。」



味方5 笹川 知弘さん

味方駅に友達を迎えにきていた笹川さん。小学生の時は電車通学をしていて、最近では新潟へ行く時に電車を利用していたそうです。「小学生のとき、学校が終わって中学前駅で友達と遊びながら電車を待っているのがとても楽しかった。これからは、バスで高校に通います。」



新潟市 野村 秀子さん 皆川美智子さん

東関屋から焼鮎の親戚を訪ね、その足で笹川邸へやってきましたという姉妹のお二人。「電車がなくなるので、今日は子どものときの思い出にさよならしようと思って何十年ぶりに電車に乗ってみました。小さい頃は、休みにになると電車に乗って祖母の家に遊びに行っていました。この電車は、その頃の楽しい思い出がいっぱい詰まった電車です。当時と沿線の風景が変わってしまったのには驚きました。それでも、木場から味方の方はのどかな風景が広がっていて当時のことを思い出しますね。」

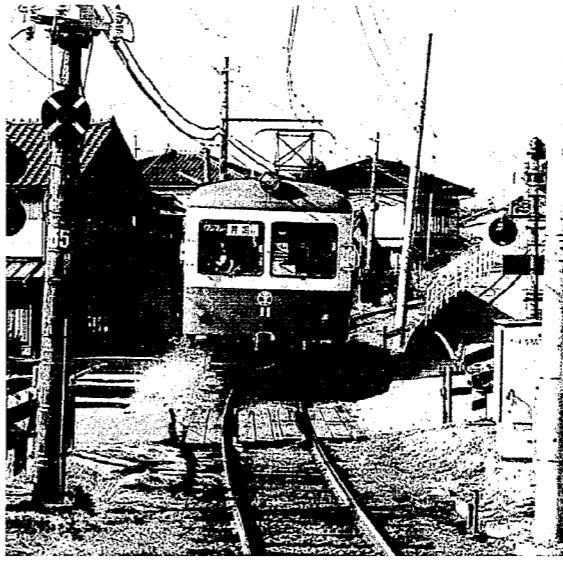

黒崎町 長谷川さん、榎並さん 泉さん、佐藤さん

新大野から電鉄に乗って笹川邸にやってきたというバレーボールサークル仲間の4人。味方駅では4人揃って記念撮影をしていました。「高速バスができるまでは、よく電鉄に乗った」「子どもが小さかったころは、利用していたんだけど」と口を揃えて言います。「電車がなくなるのは寂しいし、もったいないですね。今日、電車に乗ってみて、あの揺れがとても懐かしかったです。味方駅も昔へタイムトリップしてみたいで懐かしい感じがします。ずっと残して欲しいです。」



味方8 笹川 英夫さん

楽友荘で老人会の役員会があり、雨も降っていたので、久々に電車に乗ってきたという笹川さん。「5年くらい前までは、病院へ行くのに電車を利用していましたが、それ以外はほとんど車を利用しています。家が線路沿いにあるので、いつも寝ながら電車の「ガタンゴトン」という音を聞いていました。その音も、もう聞けないとなると寂しいですね。前に廃止された燕一月湯間の線路は、今では雑草が生い茂っていますが、この辺りの線路もいつかそうになってしまうのでしょうか。」



味方8 坪井 友子さん

味方駅で窓口業務などを1人でされていた坪井さん。新潟交通(株)に勤めていたご主人が病気で退職されてから12年間、味方駅で働いてきました。駅で働いて、うれしかったことはたくさんあります。駅を利用する子どもたちに最初はあいさつしても返事が返ってこないこともありましたが、だんだん自分からあいさつをしてくれるようになったこと、車いすのお客さんの乗り降りを手伝ったら、その本人はもとより周囲の人からも暖かい言葉をかけてもらったこと。また、この仕事をしていなかったら、出会えなかった人との出会いも多くありました。最近では県外から来たお客さんが電車に乗ろうとして窓ガラスにぶつかり、けがをするという事故がありました。坪井さんは、その手当をしました。それからしばらくして、そのお客さんが味方駅を訪ねてきて、お礼を述べるとともに自分が味方駅で写した坪井さんの写真を持ってきてくれたのです。その後、坪井さんの元にはその人が書いた電鉄の記事が掲載された雑誌が届きました。



利用客からも贈られた千羽鶴

また、電車をよく利用し、味方駅にお世話になったということで、千羽鶴を持ってきてくれた家族もありました。廃止が決まってからは、全国から味方駅の硬券を送ってほしいという手紙が何通も寄せられました。また、電車に乗る人も多いため、土曜日などは窓口業務が間に合わないくらい。坪井さんは嬉しい悲鳴をあげていますが、「普段からこのくらい利用客があれば」と残念でなりません。「電鉄が消えてしまうのが信じられません。でも、地域の皆さんにかわいがってもらってうれしかったです。また、お客さんと雑談して、とてもいいお話を聞かせていただきました。」自分にとって味方駅は「よきパートナー」だったという坪井さん。この日も、改札を通るお客さんや窓口のお客さんひとり1人に「ありがとうございます」と声をかけていた坪井さん。今までお疲れさまでした。

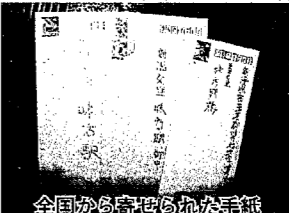

全国から寄せられた手紙

電鉄廃止に寄せて

電鉄廃止に寄せる思いを味方駅で会った方々に語っていただきました。ご協力いただいた皆さん、どうもありがとうございました。(取材、3月31日)

ネットワーク あじかた

進んでいますデイサービスセンター 保健センター新築工事

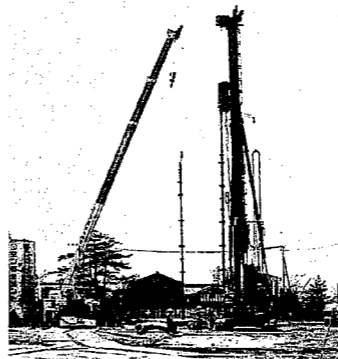

味方村デイサービスセンター、保健センター新築工事が平成11年12月20日竣工を目指して、杭打ち工事に着手しました。工事期間中、付近にご迷惑をおかけしますがご協力お願いいたします。



青少年育成 味方村村民会議総会 開催される

4月18日、公民館本館で、地域一体となって子どもたちの健全育成を図る青少年育成味方村村民会議の総会が開催されました。総会には約30人が参加し、平成10年度事業報告および決算と平成11年度の事業計画、予算案について審議、それぞれ可決されました。また、新役員が選出されました。その後、県警本部生活安全少年課補導係長の高森美紀子さんを講師に迎え「補導を通してみた子どもたち」と題して講演していただきました。なお、新役員は次のとおりです。(敬称略)

会長 廣川 和 (吉江)
副会長 藤島 茂 (樹白根)
" 高橋 克 (栄味方)
" 山際 修 (白根)
監事 笹川 弘 (司味方)



当日集められた味方地区の空き缶類

村内一斉クリーン作戦にご協力ありがとうございました

毎年、春と秋に実施している村内一斉クリーン作戦を4月4日に実施しました。今回も、村内各母帯のみならずからご協力いただき、主要道路などに放置された空き缶などを一掃しました。今回収集されたごみは全部で1,800kg、そのうち空き缶類は600kgでした。今回は道路などに放置されたごみの収集でしたので、当然のごみですが捨てなければ出ないごみです。空き缶などは捨てないで、持ち帰るようにご協力をお願いいたします。

行政相談員に

平原久一さん

平成11年4月1日付けで行政相談員に新しく平原久一さん(吉江)が選任されました。前任者の東條勝さん(白根)には大変お世話になりました。行政相談員は、国や特殊法人の仕事、国から県や市町村に委任された仕事について、住民のみならずから困ったこと、知りたいことなどの相談を受け付けます。相談は無料で、秘密は守られます。お気軽にご相談ください。



平原久一さん

農協推薦の農業委員に 高橋義政さん

越後中央農業協同組合の役員改選があり、4月25日付けで高橋義政さん(吉江)が選任農業委員に再任されました。

味方シルフィード初優勝に輝く



3月14日、吉田町総合体育館をメイン会場に「吉田町近郷小学生バレーボール大会」が行われました。19チームが参加したこの大会。味方シルフィードは第1戦

はシード、第2戦で寺泊ジュニアを2-0、第3戦では大面ミラクルキッズを2-0、そして準決勝でもこすどパレスポーツ少年団を2-0で敗りました。決勝戦の相手は、同じ西蒲地区の岩室ジュニアでした。1セット目は前半は少し接戦でしたが、2セット目は、サーブで崩してアタックを確実に決め、15-9、15-8で岩室ジュニアを敗り、初の優勝を勝ち取りました。

関西味方会総会 久々の再会を祝う

4月11日、奈良・信貴山で関西味方会35周年記念総会が開催されました。当日は、約35名の会員が出席、また来賓として味方村から木村村長、吉田議長、東京味方会から7名が駆けつけ盛大に行われました。総会の後は、懇親会となり、会員の皆さんは時のたつのも忘れ、交流を深めました。



食生活改善推進委員が 交代しました

食生活改善推進委員が交代しました。2年間、よろしくお願いたします。大字が交代されたかたです。なお、栄養教室修了者には継続して委嘱しています。

大山倉	吉野	吉野	味方	味方	味方	味方	味方	味方	白根	白根	白根	白根	五軒茶屋	千日
菊池	野沢	飛田	皆川	木下	笠井	笹川	小松	阿部	秋山	笹川	田邊	真水	種村	吉川
邦子	多津子	静枝	百枝	恵枝	和枝	早苗	幸代	美代	八重子	たか子	正子	百合子	恵美子	志津

工事が完成しました



県単農業農村整備事業
味方2番線農道改良・舗装工事

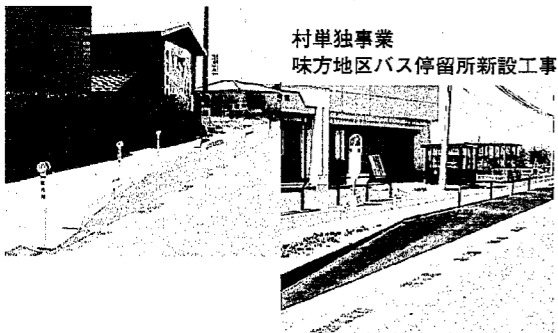

村単独事業
味方地区バス停留所新設工事

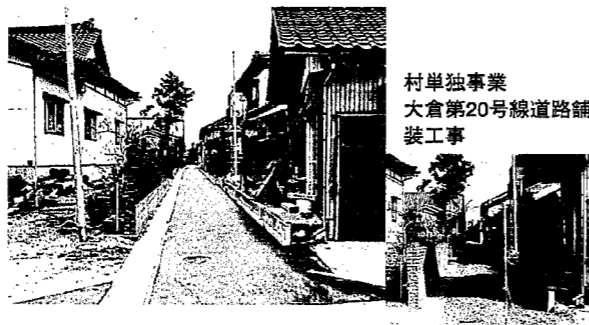

村単独事業
大倉第20号線道路舗装工事



本当は恐ろしいグリム童話?
 桐生 操

人殺し領主の農にかかったヘンゼルとグレーテル。その他、ブレーメンの音楽隊など、グリム童話の本当の姿を暴き出す第2弾。

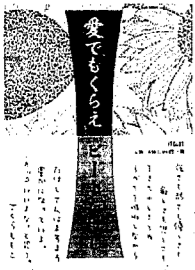

愛でもくらす
 ビートたけし

オレくらいのマザコンはいないんじゃないか。母親のこと、かみさんのこと、親としての愛、女と男の愛。ビートたけしが現在の愛を語る。

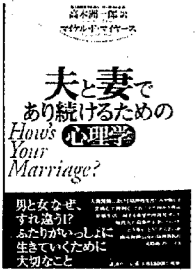

夫と妻で あり続けるための
 心理学
 マイケル・F・マイヤース
 高木洲一郎 訳

人間関係における精神的な苦しみや淋しさ、恐怖心や抑制心。現代人の葛藤や不幸についてどう考え、どうしたらよいか。精神科医の実践的アドバイス。

- 小説 双頭の鷲 佐藤 賢一
 幽霊暗殺者 赤川 次郎
 宝船まつり 平岩 弓枝
 家族 南木 佳士
 恋愛中毒 山本 文緒
 ヴァイブレータ 赤坂 真理
 後日の話 河野多恵子
 瑠璃の寺 佐伯 泰英
 覆面作家の愛の歌 北村 薫
 はちまん(上) 内田 康夫
 恋する男たち 篠田 節子 他
 永遠の仔(上・下) 天童 荒太
 メトロポリタン 阿刀田 高
 児童書
 なにもなくても 織田 道代
 ころころころ 元永 定正
 ほたるホテル カズコ・Gストーン
 かけた耳 エンジェ
 みしのたかかにと 松岡 亨子



ハイ
 保健婦です

◆健康づくりの情報は、健康づくりの役割は、生活習慣病をはじめとする病気や異常を早期発見するとともに、現在のあなたの健康状態のチェックをすることです。毎年健診を受けることで健診のデータは、個人の健康づくりの重要な情報源となるため、健康手帳に記録を残しましょう。
 そして、その情報を暮らしに生かす方法を指導会などで身に付けてください。

◆受診票が届かない場合
 健診を申し込んだのに受診票や大腸がん検診容器が届かない場合は、住民福祉課へ問い合わせてください。



昨年の総合健診の様子



たのしい
ほいくえん

春らんまん

満開の桜の木の下で遊んでいます
 (しろね保育園)



◆健診は健康づくりの情報源
 健診の役割は、生活習慣病をはじめとする病気や異常を早期発見するとともに、現在のあなたの健康状態のチェックをすることです。毎年健診を受けることで健診のデータは、個人の健康づくりの重要な情報源となるため、健康手帳に記録を残しましょう。
 そして、その情報を暮らしに生かす方法を指導会などで身に付けてください。

◆健康手帳・受診票を忘れずに
 健康手帳は、自分の健診のデータを記録する大切なものです。持っているかたは忘れずに持参してください。

歩行者も交通ルールを守りましょう

平成10年中は、歩行者事故で86人の方が亡くなり、1,386人が負傷しています。また、86人の死者のうち、お年寄りが59人を占めているのも特徴です。
 違反別では、直前直後の横断と飛び出しが多くなっています。歩行者も交通ルールを守り、交通事故を起こさないよう、遭わないように注意しましょう。

守ろうよ かわいい子どもと お年寄り
 春の全国交通安全運動 (5月11日~20日)
 運動の重点
 ①子供と高齢者の交通事故防止
 ②シートベルトの着用の徹底とチャイルドシートの着用促進

交通事故発生状況

▽味方村	▽白根管内
【3月末までの発生件数2件(+2)	66件(+20)
累計 死者数0人(±0)	0人(±0)
()内前年比 傷者数2人(+2)	87人(+32)

味方村交通死亡事故発生0行進→284日(3月末現在)
 守ろうよ かわいい子供と お年寄り

総合健診は健康づくりのスタート

5月12日(水)から、村民体育館で総合健診が始まります。

◆日程、健診内容は?
 「くらしのカレンダー」(本紙14ページ)をご覧ください。また、健診を希望された世帯には、5月初めに保健委員から健診案内や受診票が配布されます。



交通
シグナル
味方

みんなの福祉

このコーナーでは、いろんな福祉制度を紹介しています。
 お問い合わせ：住民福祉課・福祉係

お年寄りのことや
 介護などの相談は
 在宅介護支援センターへ

在宅介護支援センターは
 お年寄りや介護の相談窓口です

在宅介護支援センターは、寝たきりや援助が必要なお年寄り、介護している家族などに対して、医療や保健・福祉など総合的な相談に応じる窓口です。
 今までは、役場で相談を受けたり、どこに相談してよいかわからなかったりという状況でしたが、窓口を一本化して対応するのと、高齢者が増えるにつれて、役場だけでは対応できなくなってきたために、厚生省が進めている制度で、村の在宅介護支援センターは平成5年から活動しています。

専門の相談員と看護婦が対応し
 対象者と一緒になって考えます

支援センターには、医療相談員と看護婦がいて、支援センターでの相談のほか、対象者のお宅を訪問し、本人の心身の状態を確認しながら、困っていること、各種制度で援助できること、保健や福祉の制度の利用について、一緒になって考え、住み慣れた家で生活できるよう相談にのります。

また、村や社協などの関係機関とも常に連絡をとりあって、福祉制度の手続きなども本人に代わってしてくれます。

味方村では老人保健施設「常盤園」に
 運営を委託しています

村では、この在宅介護支援センターの業務を老人保健施設「常盤園」に委託しています。
 いろいろな情報をもとに対象者の発見に努め、支援センターの職員が皆さんのお宅を訪問させていただくことがあるかと思いますが、よろしくお願いたします。

連絡先は、味方村在宅介護支援センター：TEL 373-6555です。

長い間「みんなの福祉」のコーナーをご愛読いただきありがとうございました。このコーナーは今月で一旦終了し、来月からは「介護保険制度」についてお知らせする予定です。

電話案内

味方村役場 ☎372-1141
 教育委員会・公民館本館 ☎373-4788
 在宅介護支援センター ☎373-6555
 休日急患診療センター ☎228-2822
 休日歯科急患センター ☎283-3030

サークルの会員募集、不用品交換、里親さがし、イベントなどの情報をお待ちしています。
 総務課・企画室までご連絡ください。

**お知らせ
ひろば
INFORMATION**

「さよなら新潟交通電車写真コンテスト」写真展を開催します

県内外から548点の応募がありました「さよなら新潟交通電車写真コンテスト」作品を、入選作品から順次展示します。力作の数々を、この機会にぜひご覧ください。

■とき 5月28日(金)から6月27日(日)まで
 午前9時から午後4時まで ■ところ 笹川邸 ■入場料 通常の入場料 ■問い合わせ 村観光協会(☎373-6133)まで

テニススクール参加者を募集します

■とき 6月14日(月)から7月15日(木)までの毎週月、木曜日(計10回)午後7時30分から9時まで ■ところ 村民テニスコート(雨天の場合は村民体育館) ■内容 初心者を対象にした硬式テニス ■申し込み 6月9日(水)までに公民館本館へ

ブールの監視員を募集します

■雇用期間 6月から9月(気候によって変動あり)の火曜日から日曜日
 ■勤務時間 3交代制(午前8時30分から午後0時30分、午後0時30分から午後5時30分、午後5時30分から午後9時30分) ■募集人員 10人程度 ■問い合わせ 教育委員会まで

英会話教室を開催します

白根国際交流協会主催で英会話教室「気軽に話そう英会話」を開催します。どなたでもお気軽にご参加ください。
 ■とき 5月16日(日)午後3時から4時30分まで ■ところ 白根青年教育センター ■定員 30名 ■受講料 無料 ■講師 レイチェル・プロコフ(新潟大学、白根ルーテル英会話教室講師) ■申し込み期限 5月7日(金) ■申し込み・問い合わせ 白根国際交流協会事務局(☎373-2800)まで

茶会イン笹川邸を開催します

観光協会では、江戸千家・栗林松雪社中による茶会を開催します。お気軽にご参加ください。

■とき 5月23日(日)午前10時から午後3時まで ■ところ 笹川邸 ■茶席券 600円(笹川邸入館料込)限定100席 ■問い合わせ 役場内・観光協会(☎373-6133)まで

高橋茂雄日本画展を開催します

■とき 5月1日(土)から6月7日(月)まで 午前9時から午後4時まで(月曜休館 5月3日(月)と6月7日(月)は開館) ■ところ 曾我・平澤記念館 ■入館料 通常の入館料のみ

実弾を使って害鳥を駆除します

実施日早朝は、危険防止のため農地への立ち入りはしないでください。

■とき 5月18日(火)、23日(日)、28日(金)、6月1日(火)の早朝 ■ところ 村内全耕地 ■実施方法 銃器による実弾駆除 ■問い合わせ 役場・産業課まで

新発田駐屯地創設46周年記念祭を開催されます

■とき 5月16日(日)午前9時から午後3時まで ■ところ 陸上自衛隊新発田駐屯地 ■内容 観閲式、模擬演習、戦車並びにジープ試乗など ■問い合わせ先 陸上自衛隊新発田駐屯地広報班(新発田市大手町6-4-16 ☎025422-3151 内線206)まで

善意をありがとう

社会福祉協議会へ
 味方5・薄田俊成さん………10万円
 セサミ味方店………2,348円
 味方村デイサービスセンターへ
 東北電力林巻営業所…36型ワイドテレビ1台

自動車税の納入は忘れなく

自動車税の納期限は5月31日(月)です。納税義務のある人には5月10日頃に納税通知書を送付しますので期限内納入にご協力をお願いします。

■納税義務者 平成11年4月1日現在の自動車の所有者(ただし、所有権留保付の場合は使用者になります。) ■納付場所 銀行、信用金庫、信用組合、農業協同組合、労働金庫、郵便局、財務事務所 ■問い合わせ 巻財務事務所収税課(☎025672-0907)まで

また、自動車税と個人事業税の納税には口座振替が安心で便利です。銀行や信用金庫、信用組合、農業協同組合、労働金庫などで手続きできます。(郵便局では口座振替できません)預金通帳にご使用の印鑑をご持参のうえ、お申し込みください。

社交ダンスを楽しく練習しませんか

■とき 毎週火曜日午後8時から午後9時30分まで ■ところ 千日体育館 ■募集人員 10名程度 ■講師 金子平造 ■申し込み・問い合わせ 五軒茶屋・金子平造(☎372-1239/☎090-3140-9719)さんまで

調理師試験を実施します

■受験資格 中学校又はこれと同等以上の学力があると認められるもので、調理業務に従事した経験が2年以上あるもの ■試験日時 6月25日(金)午後1時から ■受験願書の提出先 現在の住所地を所管する保健所 ■試験会場 新潟市、長岡市、上越市、六日町 ■受験願書の申し込み 5月10日(月)から5月17日(月)までに現在の住所地を所管する保健所へ提出 ■合格発表 7月16日(金)各保健所にて ■問い合わせ 巻保健所(☎025672-0932)まで

「ここはどこかな・味方村」が放映されます

県内の市町村を紹介するNHKの番組「ここはどこかな」に、味方村が登場しますのでご覧ください。

■放送日 5月1日(土)、9日(日)、15日(土)、23日(日)、29日(土)の午後6時40分から午後6時45分まで(土曜日の放送は、「新潟発フレッシュ便」(午後6時10分~午後6時59分)の番組内での放送となります。)

白根大通郵便局が開設されました

4月26日から白根大通郵便局が新たに開設されました。
 ■設置位置 白根市大通南1丁目150-1 ■取扱時間 窓口営業時間 郵便 午前9時から午後5時まで 貯金、保険 午前9時から午後4時まで 郵便貯金 自動預払機(ATM) 取扱時間 平日 午前9時から午後5時30分まで 土曜日 午前9時から午後0時30分まで

陶芸教室の参加者を募集します

■ところ 5月20日(木)から10月21日(木)まで(月2回程度、計15回)午後7時30分から ■ところ 楽友荘・楽友窯 ■内容 陶芸を初歩から学び、皿、カップ、花入れなどを製作 ■対象 一般成人 ■参加費 3,000円(教材費) ■講師 味方村陶芸サークル会員 ■申し込み 5月13日(木)までに公民館本館へ

広域情報ネットワーク さつまつり(小須戸町)

■とき 5月22日(土)から6月13日(日) ■ところ 花とみどり館(小須戸町小須戸893-1) ■入場料 無料 ■問い合わせ 小須戸町役場産業課(☎025038-3111)まで

白根地域シルバー人材センターが設置されます

平成11年度から広域的なシルバー人材センター、白根地域シルバー人材センター(味方村、白根市、月湯村、中之口村)が設置されます。高齢者の豊かな知識、経験を活かします。

◆設置目的 シルバー人材センターは、健康で働く意欲を持ち、臨時的かつ短期的就業を希望する高齢者のために、地域社会と連携を保ちながら、その知識、経験、希望に沿った多様な就業機会を提供し、生活感の充実、福祉の増進を図るとともに、高齢者の能力を活かした地域社会づくりに寄与することを目的とします。

◆しくみ 地域に住んでいるおおむね60歳以上の健康で、働く意欲のある高齢者が会員に登録できます。

会員にふさわしい仕事をセンターが請け負い、会員の希望に沿って臨時かつ短期的な仕事に従事するもので、この場合、仕事の発注者と会員との間の雇用契約はありません。契約は発注者とセンターの間で行うこととなります。

◆入会申し込み 対象 おおむね60歳以上で働く意欲のある健康な人 会費 年額1,000円 申し込み・問い合わせ 役場・住民福祉課まで

センターの取扱う仕事の例

職 種	仕事の例
専門技術	校正、翻訳、タイプ、トレース、毛筆、筆耕の指導
事務整理	書類清書、宛名書き、一般事務、名簿・台帳整理、伝票整理、書類・図書の整理
管理監視	公園・駐車場・自転車置場・跡地・校庭管理等
折衝外交	外交、集金、配達、店番、入場券販売、パンフレット配布、調査票集計等
技 能	植木の手入れ、障子・襖張り、簡単な大工仕事、機械修理、洋裁・和裁等
軽 作 業	掃除、除草、樹木消毒、ゴミ処理、梱包、包装、皿洗い、ガラス拭き等
サービス	留守番、家事手伝い、老人の話し相手、観光案内業務、広報物の配布、公共施設の受付等

地域振興券の交付・使用状況をお知らせします

交付率98% 早めに受け取りを
 3月15日から交付を行い、4月20日までの約1か月間で約98%(1189人分)の方に交付しました。まだ、受け取っていない方は早めに役場でお受け取りください。

763万円が使用される
 4月5日までに使用された金額は約763万円。全体の約32%の地域振興券が使用されたことになりました。地域振興券の目的は地域経済の活性化です。使用期限は9月14日までで、それ以降は一切使用できませんので、早めにご利用しましょう。



うちの子どもらて

千日・渡邊 麗ちゃん (1歳11か月)

お父さん：年也さん
おじいちゃん、おばあちゃんが大好き。車に乗るのが大好き。セサミにいくのが毎日の日課。焼き鳥なんて買って食べてみたりして…。でも、一番好きなものは今のところ「酢こんぶ」かな…。

3月の受付

いつまでも未永く

結婚

本籍	地庫	氏名	名
白根	鹿島	林 輝彦	のり
味居	津市	新田 みのり	景介
新吉	湯	相良 真理子	正人
新味	長野	西澤 佳世子	辰雄
岡大		小林 佐藤	奈美
		吉田 智徳	泰子
		青木 裕嗣	米子
		横山 滝澤	

げんきなよい子に

出生

月日	地区	氏名	保護者
2.26	大倉	長谷川 隆	猛 渉力
2.28	吉江	高橋 あやの	志乃
3.13	白根	荏原 志乃	

おくやみ

死亡

月日	地区	氏名	年齢
3.12	五軒茶屋	田辺 キク子	88
3.20	山王	野澤 弘子	64
3.23	味方	薄田 ハルム	87
3.25	白根	坂井 ム	90
3.25	味方	阿部 熊次郎	70
3.27	味方	薄田 三キ	81
3.31	吉江	太田 定吉	70

転載を希望されないかたは、届出の窓口にお申し出ください。

村勢

3月末現在、()内は前月比
人口/4,690人 (-13人)
男/2,307人 (-4人) 女/2,383人 (-9人)
出生/3 死亡/9 転入/8 転出/15
世帯数/1,145世帯 (+2世帯)

ジョンの 日常英会話



ジョン・マクナリティー先生 第5回 道案内

- ジョン先生の日常英会話レッスンをシリーズでお送りします。
- A: Excuse me, where can I find the post office?
(すみませんが、郵便局はどこにありますか。)
- B: It is near the Ajikata train station.
Do you know where that is?
(味方駅の近くです。どう行ったらよいか分かりますか。)
- A: No, I'm sorry, I don't.
(いいえ、すみませんが分かりません。)
- B: Okey, well you continue down this road to the second traffic light, turn left and go two blocks. You can't miss it.
(分かりました。ええと、この道を行って2番目の信号で左へ曲がってください。そして2つ目の交差点まで行ってください。そうすれば見つけることができますよ。)
- A: Thank you very much.
(どうもありがとう。)
- B: It's my pleasure.
(どういたしまして。)

踏み石も程よく温み芝芽ぐむ
抱きしめ児の重み増しけり雛祭り
荷物背に談笑春の無人歌
消えゆくかん始発の屋根に残る雪
開牛の腫の荒々し芽立ち前
長閑さや頭巾あみだの野の地蔵
のびのびと風ぐらせて煙り立つ
啓蟄やコモ匂わせて芽立ち前
小屋の半長き一声長閑なり
白酒にほんのり赤く雛の客
のどかさやあくびの猫も陽だまりに
今朝方の雨に洗われ芽立ち前
啓蟄やどきりと己が膝頭
挨拶をかわず峠の芽木の道
ひなまつり背に初孫のひとわらい
音も無く線路の続く芽立ち前
間違えの受話器を戻し雛納め
履物の無造作にあり雛の客
はるかなる出雲の空へひなあられ
警笛や勇者の如くラッセルの行く

菅川	小藤	古田	貞山	富井	照人	玉木	智女	和久井	如水	斎藤	芳翠	林	子光	堤	富士人	田村	海童	斎藤	幸子
----	----	----	----	----	----	----	----	-----	----	----	----	---	----	---	-----	----	----	----	----

北海道大風まつり
「99北海道大風まつり」が、五月一日(日)、二日(土)の二日間、町内エンルム海岸で行われます。大風まつりが間近に迫り、風づくり会場の第二体育館では、さまに風の会(南信会長)の会員などが中心となり、六畳、十二畳、二十四畳の大風制作が急ピッチに進んでいます。
実行委員会が主催する大風まつりは、今年で十一年目を迎えました。今回も町内をはじめ隣の浦河町やえりも町、札幌市、苫小牧市、室蘭市など全道各地から約八十チームの参加申し込みがあり、風揚げ本番を心待ちにしています。
昨年は、雨が降ったり、曇り空の無風という悪条件のもと行われ、参加者を四

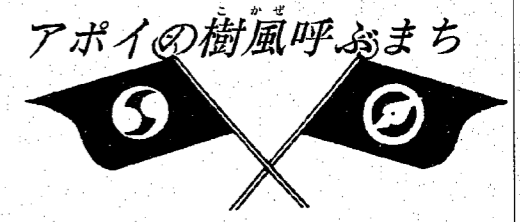

アポイの樹風呼ぶまち 様似町 36



苦八苦させました。そのため、揚げないで残っている大風もありますが、風づくりは早朝から深夜遅くまで、時にはわいわいがやがや、時には黙々と作業が進められています。会員は「ほかのイベントは雨さえ降らなければ良いが、大風まつりは、さらに五、六畳の風が必要」と、当日の風揚げ日和に期待しています。
今月号が味方村のみなさんのお手元に届くころは、すでに大風まつりは終了していますが、今年も味方村から八名の方が、本場の大風を携えて参加されるので、ぜひ、神風ならぬ、風も携えてきていただきたいものです。
(来月号で大風まつりの様子をお知らせします)



はるひ 三月例会



白根3 北沢 陽

水墨の会

福寿

春佳日 翔山

山王 外川郁男

一筆会

心配ごと相談

毎週月曜日
午後0時30分〜3時
楽友荘

教育相談

毎週水曜日
午前9時〜午後5時
公民館本館

補聴器相談

毎週水曜日
午前10時〜10時30分
役場

くらしのカレンダー

5月

MAY

1	シルバーカレッジ ⊕ 10:00〜楽友荘 コーラス教室 ⊕ 13:30〜楽友荘 日本脳炎 ⊕ 13:30〜14:00受付 公民館本館 1期初回・3歳児、1期追加・昨年初回接種2回終了した幼児 問診票、母子手帳 陶芸教室 ⊕ 19:30〜楽友荘 11P	20	木
2	田中眼科医院 (白根市水道町1 373-3963) 外科・金子外科整形外科医院 (岩室村和納 025682-4786) 内科・遠藤医院 (西川町菅根 025688-2204)	21	金
3	村田整形外科医院 (小須戸町文京町1-1 025038-5211) 外科・本間医院 (分水町地藏堂 025698-2350) 内科・杉山医院 (中之口村河間 375-3009)	22	土
4	かじわら産婦人科医院 (白根市市役所上町 373-3130) 外科・しまがきクリニック (巻町東6区 025673-1312) 内科・松崎医院 (中之口村河間 375-3013)	23	日
5	広川医院 (白根市西笠巻1 373-3221) 外科・高橋整形外科クリニック (西川町押付 025670-4020) 内科・長沼内科医院 (中之口村河間 375-5188)	24	月
6	コーラス教室 ⊕ 10:00〜楽友荘	25	火
7	フッ素サホライド塗布 ⊕ 13:00〜13:15受付 公民館本館 1歳〜3歳までの幼児 母子手帳、歯ブラシ、タオル、個人負担金 押し花教室 ⊕ 19:30〜公民館本館	26	水
8		27	木
9	馬場医院 (白根市杉葉町 373-6565) 外科・伊藤整形外科 (吉田町春日町 025693-3115) 内科・たなか医院 (巻町東6区 025672-3532)	28	金
10	リハビリ教室 ⊕ 10:00〜楽友荘	29	土
11	ポリオ ⊕ 13:30〜14:00受付 公民館本館 11歳〜平成10年2月〜平成11年1月生まれ及び90未満の幼児で2回の投与が済んでいない幼児 母子手帳、予診票 ガーデニング教室 ⊕ 19:30〜公民館本館	30	日
12	総合健診 (⊕ 9:00〜11:30受付 11歳〜千日、五軒茶屋、白根1地区住民 ⊕ 13:00〜15:00受付 11歳〜白根2、3、4地区住民) 村民体育館 健康手帳、個人負担金、受診票 古紙類収集日	31	月
13	手芸教室 ⊕ 9:00〜 楽友荘 作品・紙で作るパイナップル (材料費1,880円、紙用ボンド) 総合健診 (⊕ 9:00〜11:30受付 11歳〜白根5、味方1、2地区住民 ⊕ 13:00〜15:00受付 11歳〜味方3、4地区住民) 村民体育館 健康手帳、個人負担金、受診票 古紙類収集日	1	火
14	総合健診 (⊕ 9:00〜11:30受付 11歳〜味方5、6地区住民 ⊕ 13:00〜15:00受付 11歳〜味方7、8地区住民) 村民体育館 健康手帳、個人負担金、受診票	2	水
15		3	木
16	斎藤皮膚科医院 (白根市中央通5 372-3080) 外科・県立吉田病院 (吉田町大保町 025692-5111) 内科・郊部医院 (西川町鱈 025688-2057)	4	金
17	総合健診 (⊕ 9:00〜11:30受付 11歳〜吉江、吉田新田、山王地区住民 ⊕ 13:00〜15:00受付 11歳〜大倉、居宿地区住民) 村民体育館 健康手帳、個人負担金、受診票	5	土
18	害虫駆除 ⊕ 早朝 村内全耕地 11P コーラススクール ⊕ 19:30〜公民館本館	6	日
19	ガラス・陶磁器類・鉄・缶類・その他収集日	7	月

1	高橋茂雄日本画展 ⊕ 9:00〜16:00 菅我・平澤記念館 11P (6月7日) まで	20	木
2	田中眼科医院 (白根市水道町1 373-3963) 外科・金子外科整形外科医院 (岩室村和納 025682-4786) 内科・遠藤医院 (西川町菅根 025688-2204)	21	金
3	村田整形外科医院 (小須戸町文京町1-1 025038-5211) 外科・本間医院 (分水町地藏堂 025698-2350) 内科・杉山医院 (中之口村河間 375-3009)	22	土
4	かじわら産婦人科医院 (白根市市役所上町 373-3130) 外科・しまがきクリニック (巻町東6区 025673-1312) 内科・松崎医院 (中之口村河間 375-3013)	23	日
5	広川医院 (白根市西笠巻1 373-3221) 外科・高橋整形外科クリニック (西川町押付 025670-4020) 内科・長沼内科医院 (中之口村河間 375-5188)	24	月
6	コーラス教室 ⊕ 10:00〜楽友荘	25	火
7	フッ素サホライド塗布 ⊕ 13:00〜13:15受付 公民館本館 1歳〜3歳までの幼児 母子手帳、歯ブラシ、タオル、個人負担金 押し花教室 ⊕ 19:30〜公民館本館	26	水
8		27	木
9	馬場医院 (白根市杉葉町 373-6565) 外科・伊藤整形外科 (吉田町春日町 025693-3115) 内科・たなか医院 (巻町東6区 025672-3532)	28	金
10	リハビリ教室 ⊕ 10:00〜楽友荘	29	土
11	ポリオ ⊕ 13:30〜14:00受付 公民館本館 11歳〜平成10年2月〜平成11年1月生まれ及び90未満の幼児で2回の投与が済んでいない幼児 母子手帳、予診票 ガーデニング教室 ⊕ 19:30〜公民館本館	30	日
12	総合健診 (⊕ 9:00〜11:30受付 11歳〜千日、五軒茶屋、白根1地区住民 ⊕ 13:00〜15:00受付 11歳〜白根2、3、4地区住民) 村民体育館 健康手帳、個人負担金、受診票 古紙類収集日	31	月
13	手芸教室 ⊕ 9:00〜 楽友荘 作品・紙で作るパイナップル (材料費1,880円、紙用ボンド) 総合健診 (⊕ 9:00〜11:30受付 11歳〜白根5、味方1、2地区住民 ⊕ 13:00〜15:00受付 11歳〜味方3、4地区住民) 村民体育館 健康手帳、個人負担金、受診票 古紙類収集日	1	火
14	総合健診 (⊕ 9:00〜11:30受付 11歳〜味方5、6地区住民 ⊕ 13:00〜15:00受付 11歳〜味方7、8地区住民) 村民体育館 健康手帳、個人負担金、受診票	2	水
15		3	木
16	斎藤皮膚科医院 (白根市中央通5 372-3080) 外科・県立吉田病院 (吉田町大保町 025692-5111) 内科・郊部医院 (西川町鱈 025688-2057)	4	金
17	総合健診 (⊕ 9:00〜11:30受付 11歳〜吉江、吉田新田、山王地区住民 ⊕ 13:00〜15:00受付 11歳〜大倉、居宿地区住民) 村民体育館 健康手帳、個人負担金、受診票	5	土
18	害虫駆除 ⊕ 早朝 村内全耕地 11P コーラススクール ⊕ 19:30〜公民館本館	6	日
19	ガラス・陶磁器類・鉄・缶類・その他収集日	7	月

記号の説明 (⊕)とき 公民館本館 対象者 持ち物 詳しい情報が載っているページ 休日当番医

あじかた 村だより 1999 5 No.827 平成十年五月二日 発行(毎月一日発行)企画・編集/味方村役場 総務課企画室 (〒950-1261 新潟県西蒲原郡味方村大字味方八五二二) 印刷(機第一印刷所)