

あじかた

村だより

1991(平成3年)
11月1日号
No.537

発行：味方村役場 ☎(025)372-1141(代)
〒950-12 新潟県西蒲原郡味方村大字味方685-2

毎月1回1日発行
編集：総務課企画室

印刷：(株)第一印刷所



火事になっても
あわてずに
(保育園・避難訓練)

9月末の村勢… ■世帯数/1,075世帯(+1)

()は前月比

■人口/4,819人(±0) ●男2,377人(+2) ●女2,442人(-2)

■出生/3 ■死亡/3 ■転入/6 ■転出/6

入場されてみた感想は

R階平面図

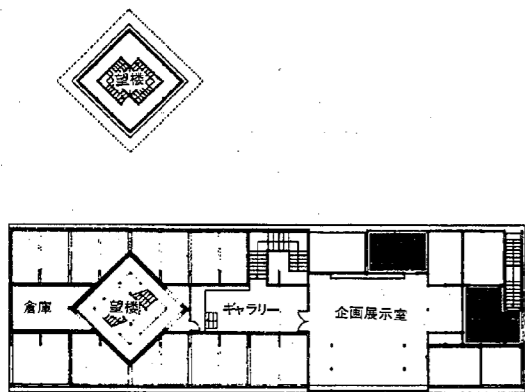

2階平面図

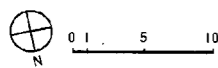
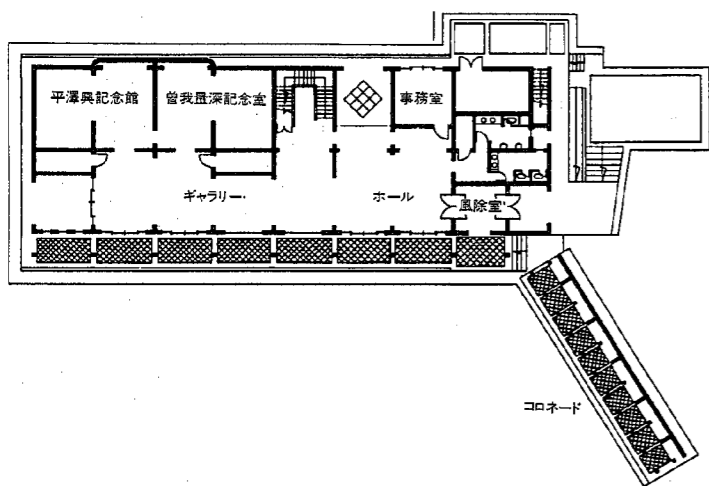

曾我・平澤記念館 1階平面図

味方六・玉木良輔さん
偉い人だなあと思いました。
曾我先生がお坊さんだとは、
知りませんでした。

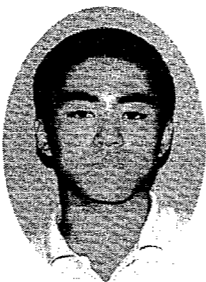

味方一・笹川弘司さん
ここまでわかりやすく資料を
そろえ、設備を整えてくださっ
たみなさんに感謝したいです。



吉江・秋山伸吾さん
期待していた以上に、建物が
大きくてすばらしいです。



▶ たくさんのかたが
ご来場になりました。

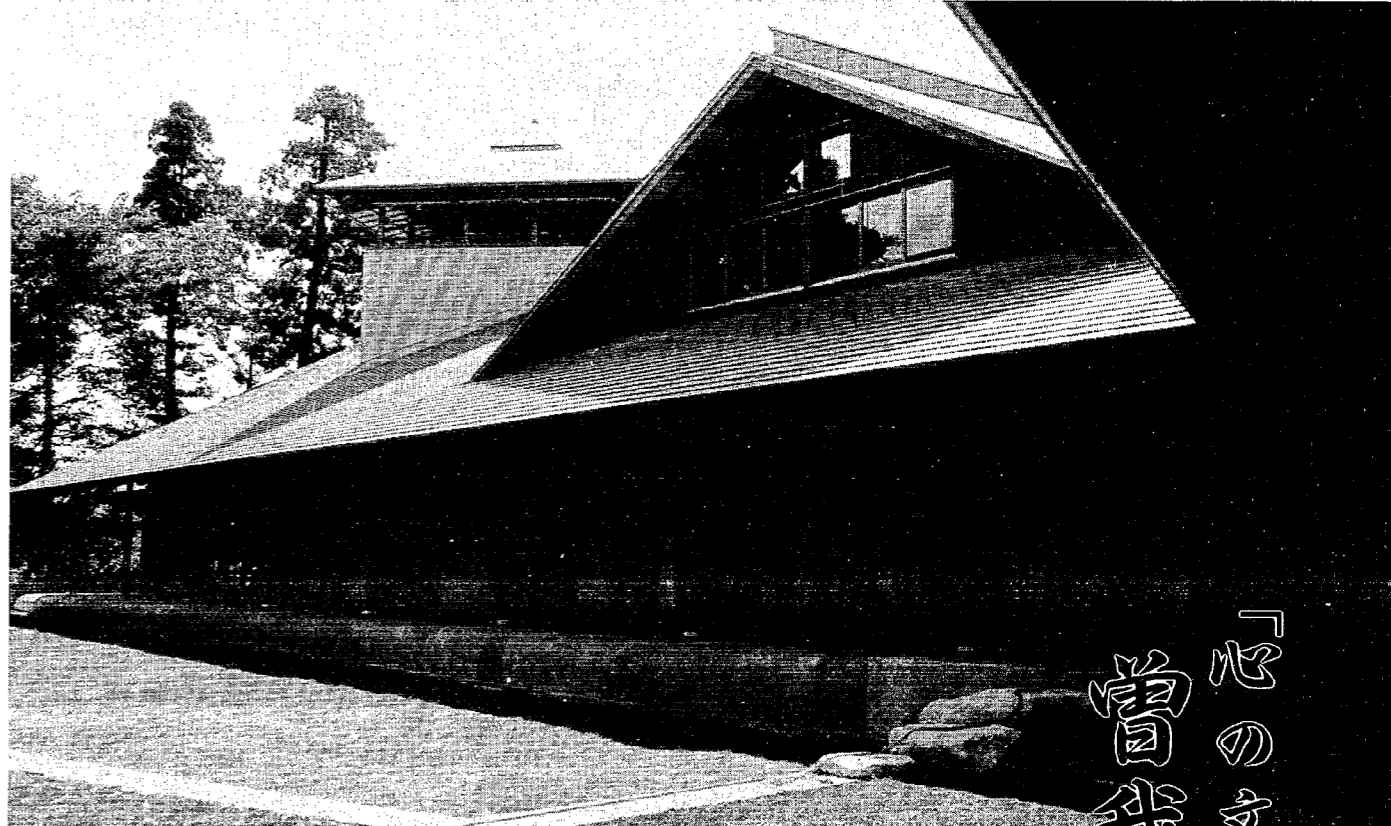

「心の文化財 曾我・平澤記念館」が

オープンしました。

去る10月5日に、記念館の開館式が行われ、翌日から三日間無料開放されました。

この記念館は、国の重要文化財笹川邸の隣に建設され、笹川邸の建造物に対して「こころ」の文化財として、両先生の人間像に触れていただくものです。

館内には、両先生の年譜や遺品などが展示してある記念室や、書画などが掲示してある企画展示室、また、笹川邸が一望できる望楼があります。

開館日は、十一月三十日までは無休で、それ以後は、祝日を除く月曜日が休館になります。受付時間は朝九時から午後四時までです。

皆さんぜひご来場ください。

▼テープカットをする村長ら





熱戦！老人スポーツ大会

去る十月二十一日(火)、村民体育館を会場に開催しました。参加者約二百人のかたは、若き日を思い出したかのように、いっしょうけんめい競技に参加されていました。結果は次のとおりです。

優勝	長寿会
準優勝	親友会
三位	福寿会

新しく購入した消防車です。



11月9日は119番の日

**台風19号
「村内全域に
被害もたらす」**

九月二十八日に、台風19号が本村を襲い、七穂地区で十四時間以上も停電するなど、村内全域に大きな被害をもたらしました。



稚魚放流

▲10月24日、約300匹の稚魚を放流しました。投網漁は行わないでください。

▶ 書画などが展示されているが、多目的な使用が可能である。

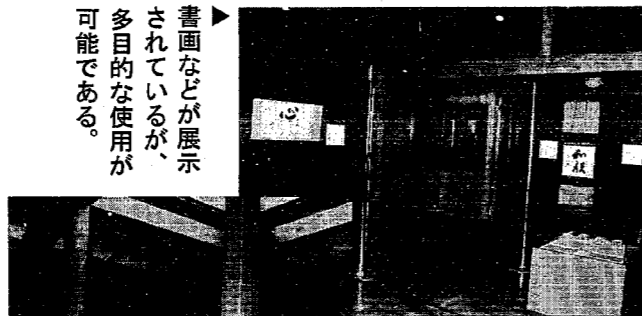

〔企画展示室〕

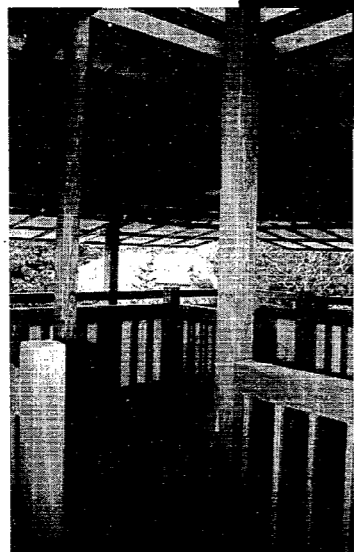

〔望楼〕

◀ 笹川邸が一望できる。

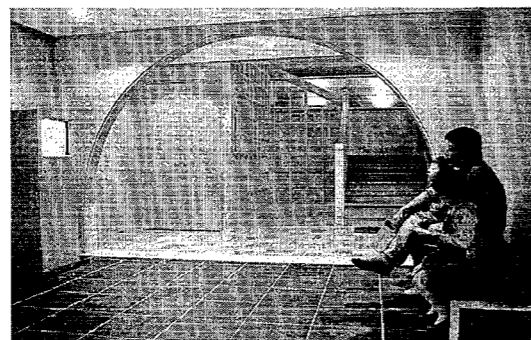

**千日・佐野孝さん
モニターテレビを寄贈**

▶ 両先生の功績を映像で写し出す。

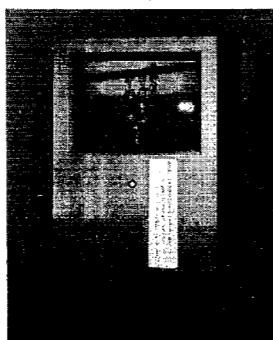

曾我量深(そがりょうじん)

明治8年、大字味方生まれ。味方小、米北教校、真宗中、真宗大学、同研究院に学び清沢満之師の学統を継ぐ。明治30年、南蒲原郡新潟村(現見附市)指出、浄恩寺曾我慧南師の養子になり、曾我と改姓。昭和16年、真宗大谷派講師(東本願寺最高の学階)、大谷大学学長を二期歴任。昭和40年、勲三等瑞宝賞を受賞。昭和46年6月、96年の生涯を閉じる。

著書:「曾我量深選集(全12巻)」、「他力の救済」、「親鸞一人がためなりけり」、「真実の救済」他多数



〔曾我量深記念館〕

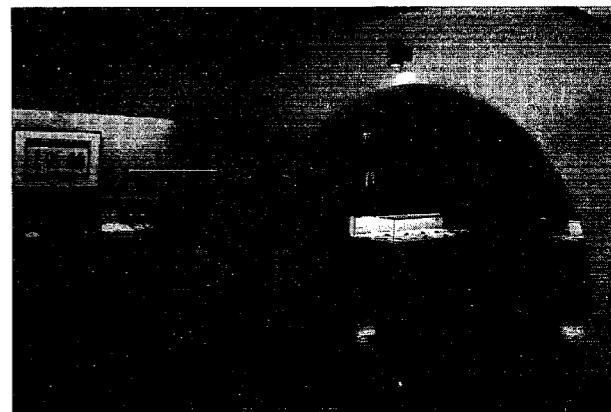
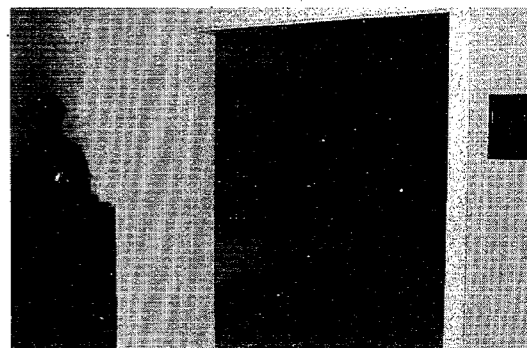

平澤 興(ひらさわこう)

明治33年、大字山王新田生まれ。七穂小、京都府立二中、京都四高、京都大学医学部を経て京都大学助教授、以後新潟医科大学教授、ドイツ留学、京都大学教授、京都大学総長二期などを歴任。脳神経学の世界的権威者で、昭和26年に日本学士院賞を受賞、昭和45年には勲一等瑞宝賞を受賞。平成元年6月、89年の生涯を閉じる。

著書:「人間—その無限の可能性」、「生きよう今日も喜んで」、「さあ がんばろう」他多数

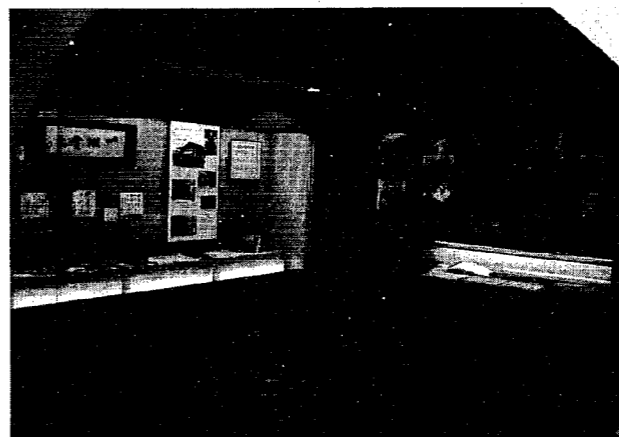

〔平澤興記念室〕

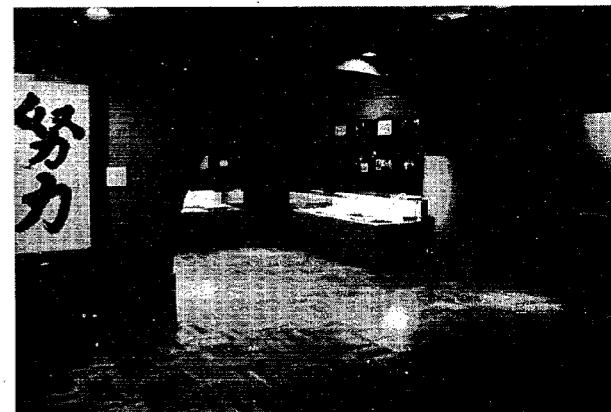
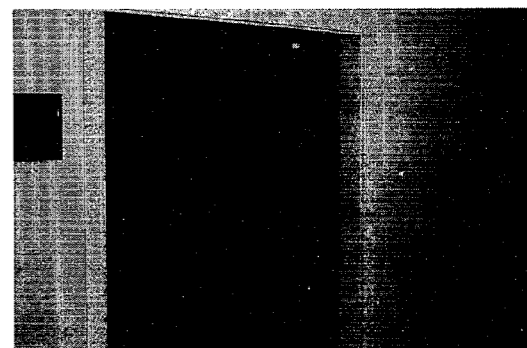

平成2年度一般会計の

主な使いみち

- 総務費
 - 道路区画線の設置 154万円
 - 研修所外壁等工事 199万円
 - 庁舎敷地内ガス・水道管布設工事 195万円
 - 村政要覧作成 339万円
 - 曾我・平澤記念館建設(平成2年度工事分) 2億1,236万円
- 民生費
 - 弥彦学園改築建設費負担金 303万円
 - 保育所の維持修繕 206万円
- 衛生費
 - 総合検診検査委託料 436万円
 - 胃がん検診検査委託料 138万円
 - 人間ドッグ助成 90万円
 - 機能訓練者送迎車 309万円
 - 伝染病予防接種 122万円
 - 老人牛乳助成 350万円
 - 精神障害者医療費助成 130万円
- 農林水産業費
 - 村単独転作奨励補助金 226万円
 - 畜産防疫対策事業 122万円
 - 県営かんがい排水事業負担金 558万円
 - 県営広域農道整備事業負担金 108万円
 - 地盤沈下対策事業負担金 427万円
- 商工費
 - 地方産業育成資金預託金 1,400万円
 - 地域活性化対策事業補助金 50万円
- 土木費
 - 村単独道水路改良工事(用地買収費・補償費含) 9,196万円
 - 除雪対策費 587万円
- 消防費
 - 防火水槽設置(2ヵ所) 951万円
- 教育費
 - 中学校工事 5億7,422万円
 - 中学校設計管理委託料 890万円
 - 中学校前庭盛土工事 849万円
 - 公民館車入れ替え 114万円
 - 村民野球場照明施設工事 5,083万円
 - 村民プール・テニスコート敷地造成工事 818万円

(主な事業を掲載しました)

(性質別経費)

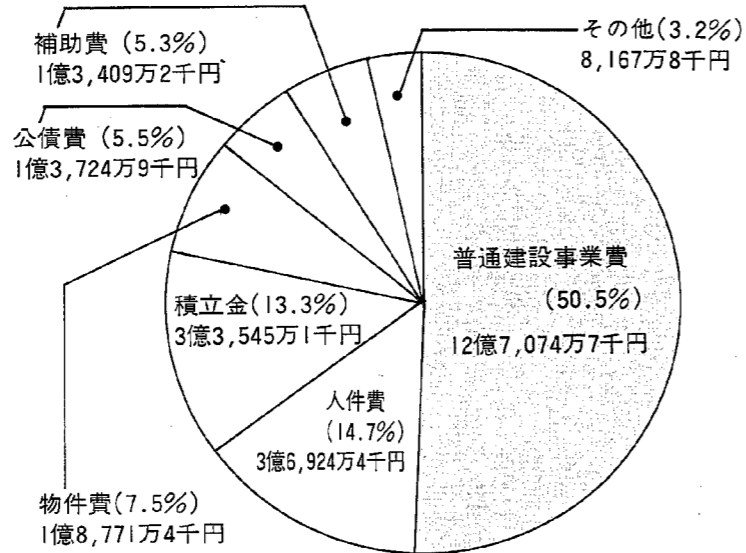

注) 統計上の数値のため性質別経費と歳出合計は合いません。

使ったお金(歳出) 25億3,209万5千円

教育費 (40.2%)	10億1,824万4千円
総務費 (22.5%)	5億6,934万5千円
民生費 (7.8%)	1億9,627万5千円
農林水産業費(7.5%)	1億8,871万8千円
土木費 (6.9%)	1億7,439万2千円
公債費 (4.6%)	1億1,657万6千円
消防費 7,892万1千円(3.1%)	
議会費ほか (7.4%)	1億8,962万4千円
差し引き残	1億2,267万6千円

一般会計決算を
村民一人当たりで
みると
52万6,971円

(平成3年4月1日現在、4,805人)

一世帯当たりで
みると
236万6,444円

(平成3年4月1日現在、1,070世帯)

使われました。



(村税の(3億3,983万8千円)の内訳)

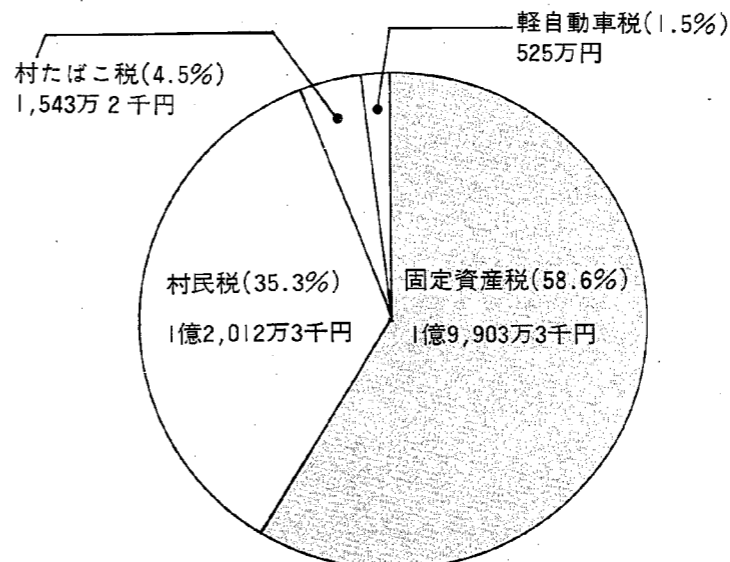

入ったお金(歳入) 26億5,477万1千円

自主財源 33.2%	<ul style="list-style-type: none"> 村税 (12.8%) 3億3,983万8千円 繰入金 (10.5%) 2億7,933万3千円 繰越金 (4.3%) 1億1,284万1千円 その他 (5.6%) 1億4,976万2千円
依存財源 66.8%	<ul style="list-style-type: none"> 地方交付税 (36.6%) 9億7,104万5千円 村債 (19.2%) 5億890万円 国庫支出金 (5.1%) 1億3,484万5千円 県支出金 8,204万5千円(3.1%) その他 7,616万2千円(2.8%)



平成2年度味方村一般会計決算が、九月定例村議会で認定されました。
平成2年度一般会計決算額は、歳入総額二十六億五千四百七十七万円、歳出総額は二十五億三千二百九十九万円で、実質収支は一億二千二百六十七万円の黒字収支となりました。
また、国民健康保険特別会計決算、老人保健特別会計決算、土地取引特別会計決算もそれぞれ認定されました。

予算と決算は、村づくりを進めるうえで欠くことのできない重要なものです。中でも決算は一年間の村づくりの記録でもあり、村民の家計簿ともいえます。みなさんが納めた税金はいくらか、入ったお金をどう使ったのかという村の「台所状態」をお知らせします。

平成2年度 決算報告(一般会計)

25億円の使いみち

保育園

手に汗にぎる ぞうぐみリレー!



白根保育園



オットット オットット!
お父さん お母さんの手押し車
たのしいな～

よ～いドン! グランド一周
ガンバッテ。

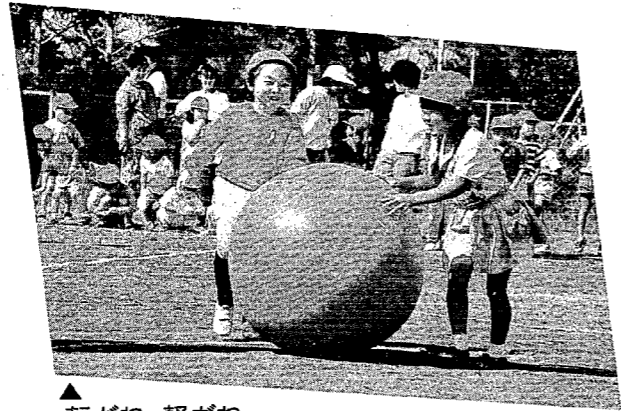

▲ 転がれ、軽がれ
コロコロと!

味方保育園



▲ お山を越えたら アツ川だー
どうして渡ろうかな?
いろいろな障害物をのり越えながら
走るポプラ組さん

七穂保育園



▲ さあ～カゴをよく見て、よく見て!

運動会

角田登山

(秋の遠足)

四年・西枝早絵

角田山に登って、やっと頂上
についてごはんを食べたとき、
おにぎりだけなのに、とてもお
いしかった。いつもは、ごはん
なんて、とっていたけど、本
当においしかった。

登っているとき、苦しくて
「もうやだ。」
と思ったときがあったけど、が
んばって登ってよかった。この
秋、母と五頭山へ登るので、少
し心配だけど、がんばりたい。



雨の修学旅行も思い出

九月十九、二十日、六年生七
十二人は会津方面への修学旅行
に出かけました。初日はあいに
くの雨降りでしたが、雨がッパ
を着ての五色沼での記念写真は
よい思い出となるでしょう。雨
のお陰(?)で一番楽しみな宿で
の時間が長くなり、みんな大喜

び。赤ペコ作りやトランプで楽
しい夜を過ごしました。二日目
は傘なしで、武家屋敷、鶴ヶ城、
飯盛山を見学することができま
した。輝かしくも悲しい会津の
歴史に触れ、子どもたちの目も
真剣でした。

村の財産

○土地
公用財産
役場庁舎1,366㎡、その他2,223㎡
公共用財産
学校43,731㎡、公園14,161㎡
その他68,431㎡
○建物
公用財産
役場庁舎 705㎡、その他1,241㎡
公共用財産
学校10,383㎡、その他8,610㎡
○基金
財政調整基金 3億 37万円
中学校建設基金 2億9,264万円
ふるさと創生基金 1億2,845万円
土地開発基金 4,600万円
減債基金 9,481万円
など

公有財産は行政財産と普通財
産に分類されます。行政財産に
は公用財産と公共用財産があり、
公用財産は村が事務や事業を行
うために、直接使用することを
目的としている財産で庁舎など
があります。公共用財産は皆さ
んから直接使ってもらったため
にある財産で、学校や公園など
があります。

総額
5億890万円

村債(村の借金)

教育(49.2%)
2億5,070万円

記念館(42.3%)
2億1,480万円

その他 4,340万円(8.5%)

村債とは、村が事業を行うと
き歳入の不足を補うために長期
間お金を借りることによって負
う負債です。

平成2年度特別会計決算

	歳入	歳出	残額
国民健康保険	4億 110万 6千円	3億1,658万 8千円	8,451万 7千円
	2億7,554万 5千円	2億6,938万 5千円	616万円
	2,050万 7千円	2,050万 6千円	1千円
老人保険			
土地取得			



青少年育成味方村民会議

「あすの味方を担う子どもの幸せを
地域ぐるみ考える団体」

ファミリー登山全員登頂成功！

9月29日(日)、前日の台風19号を忘れるようなすばらしい晴天に恵まれ、ファミリー登山が実施されました。小学生から77歳のかたまで幅広い参加者全員が、標高909mの菅名岳(五泉市)頂上に立ちました。

～今月の
家庭の日～
17日
第3日曜日

優勝カップを手に入に！

近郷少年野球大会

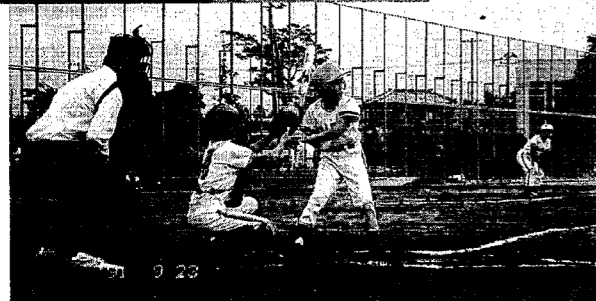

9月23日、味方村を会場に近郷少年野球大会が行われました。やっと実現した今年最初で最後の大会に、野球部5年生、6年生とも燃えました。

一回戦8対8の同点からサヨナラスクイズを決め、波にのった6年生チームは見事に優勝。4本のホームランに象徴される打力の5年生チームは準優勝。ともに予想を上回る成績をあげることができました。春からの練習の成果を出し切ってくれた子どもたちに拍手をおくりたいと思います。

当日、ネット裏からご声援をいただいた、父母のかたがた、先生、地域のかたがた、また審判部のかたがた、さらに練習相手をつとめてくれた味方中学校野球部の皆さんに感謝申し上げます。

〈試合結果〉

6年生	味方小	9-8	和納小
	味方小	11-3	鴻東東小
	味方小	11-5	中之口西小 (味方小優勝)
5年生	味方小	5-3	中之口東小
	味方小	10-5	岩室小
	味方小	5-12	和納小 (味方小準優勝)

味方村国年通信 老齢福祉年金の支払開始

老齢福祉年金の12月期の支払いが11月11日から郵便局で開始されます。年金証書と印鑑を持参のうえ早期に受領してください。

なお、年金受領後は年金証書を紛失しないよう大切に保管しましょう。

道路はみんなの財産です

晴天が続くと、農作物・布団などを乾燥させるために、ガードレールなどの道路施設を利用されるかたが見受けられます。

これらは大変見苦しく、景観を損なうばかりでなく、道路を通行する人・車にとっても危険な障害物になります。

隣近所どうしで注意し合い、みんなの財産である道路を守りましょう。



秋田県田沢湖町に本拠を置く民族歌無団「わらび座」の創立四十周年記念作品「無踊劇・津軽」が来る十一月十七日、味方村民体育館で上演されます。

今回のわらび座の公演は、味方村など県内十九か所での公演が予定されています。味方村では、「わらび座味方公演実行委員会」こと「ぜんまい座」の皆さんが中心となって公演成功に向け忙しい毎日です。

村でも、この公演について、実行委員会に百万円の補助をするなど、少しでも多くの村民の皆さんに本物の日本芸能をお楽しみいただきたいと思います。

芸術の秋。本物の日本芸能を、生で、心行くまでお楽しみください。

前売券	
小中・高生	大人
1,500円	2,500円
◎村内小・中学生に限り 1,000円	
◎当日券は500円増	

お問い合わせ

information

373-3135
(ぜんまい座)

第一部

無踊劇

つがる
津軽

公演は二部構成
今回の公演は、二部から構成されており、第一部は舞踊劇「津軽」そして第二部は和太鼓による舞踊組曲(五曲)となっています。
第一部の舞踊劇は、若い農婦が幾多の困難に会いながら、仲間とともに農民の誇りと喜びを胸に刻み付け、新しい生命を育み、しっかりと大地に生きようとする姿を、歌と踊りの劇で表現します。
第二部の舞踊組曲では、民衆の心のきらめきに満ちた「歌舞」と和太鼓「五曲を披露します。

背

景

時は、終戦後間もないころ、青森県津軽平野にある村での物語。主人公は二十二歳の農民「万吉」とその妻「米子」十九歳である。

あらしすじ

長い戦争が終わり、農民たちは、帰らぬ仲間の分まで精一杯田仕事に励んでいた。

秋、津軽地方に伝わる伝統行事、五穀豊稔の気持ちこめた岩木山への「お山参詣」が終わると、若者たちの村相撲が始まる。村相撲に沸き返る村の衆の所へ、出征していた万吉が帰ってきた。仲間たちのじよんがら踊りに包まれ、皆の祝福を受けながら、万吉と米子の婚礼が行なわれる。

翌春、まだ雪も解けやらぬ固い田んぼに鋤を振るう万吉と米子。田仕事は、種まき、田ならしと続き、村の衆が総出で田植えが始まった。

その夏、雨が多く稲は思うように実らず、男たちは北海道へニシン漁に出稼ぎに行くことになる。米子が刺した漁着を着た万吉だが、闇夜の中での漁の途中、万吉たちの船は突然襲ってきた高波にのまれてしまう。米子の心の中に、万吉と二人で野良に出て、作物の命を育んだ日々がよみがえる……。その時米子は、自分の体の中で新しい生命が動きはじめているのをはっきりと感じる……。

岩木山を見ながら米子たちは田を打つ。春の日ざしが暖かく、たちまち汗が流れ出したが、しっかりと田打ちだった。

公民館 秋のスポーツ大会から

～10月6日～
○スポーツ少年団交流大会
(柔道)

優秀選手 巻潤司(3年)、吉田孝志(6年)、渡辺崇(6年)



(剣道)

1位 初心者の部 皆川奈津美
小3・4年生の部 巻 智徳
小5・6年生の部 玉木 修
中学生男子の部 渡辺 知彦
中学生女子の部 笹崎めぐみ



～10月10日～
○ゲートボール大会

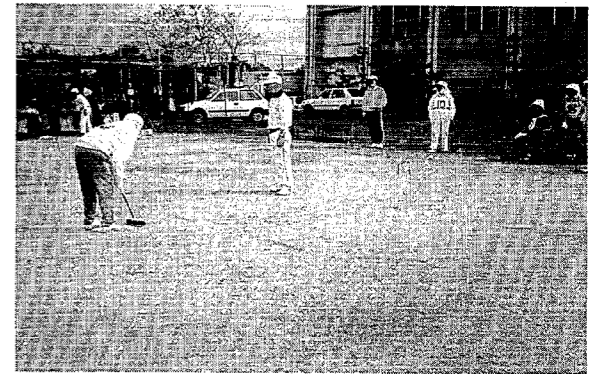

○ソフトバレーボール大会

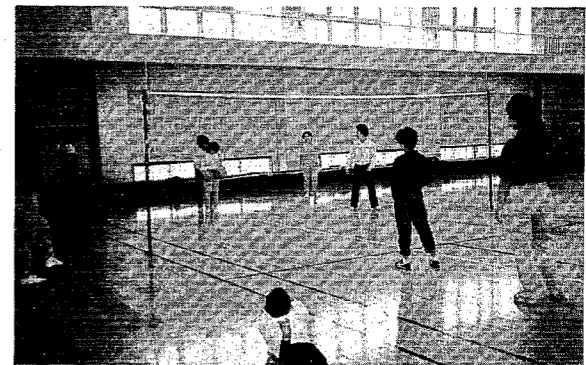

○ターゲットバードゴルフ大会

1位 玉木 正明(味方8)
2位 堤 忠夫(味方8)
3位 高橋 圭介(味方2)
" 玉木 秋男(味方7)
" 小松 氏盛(味方5)
6位 笠井 二郎(味方7)
7位 笹川 浩一(味方1)
8位 木下 徹(味方5)



新潟県切花共進会

特別賞 吉田耕一さん

十月十一日(金)から十三日(日)に、ふるまちモール7で新潟県切花振興協議会主催の、県切花共進会が開催されました。切り花は、露地を中心に台風19号の被害を受けましたが、総出品点数二百三十四点が勢ぞろいしました。

本村からは二十一点を出品し、村内入賞者は次のとおりです。特別賞 吉田耕一(ラジオオラス)

(敬称略)

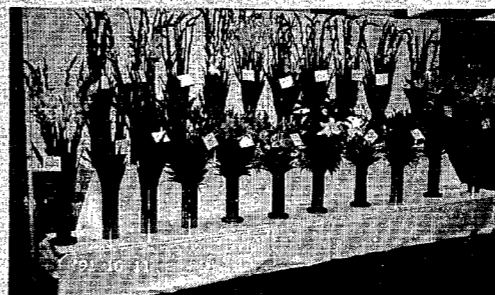

▲第13回新潟県切花共進会(10月11日～13日)ふるまちモール7(味方村の花たち)

「村内一斉清掃」



明るく住みよい環境づくり運動の一環で、十月二十日(日)に村内の一斉清掃を行いました。早朝から村民多数の参加で、堤防・幹線道路沿いのゴミを一掃しました。その結果、トラックで四台(かん一〇六〇kg・ビン八〇kg・可燃ゴミ五二〇kg)にも及びました。参加されたみなさまに厚くお礼申し上げます。これからも環境浄化のため、みなさんのご協力をお願いいたします。

公民館事業から

◎健やかファミリー教室

10月9日、鳥屋野公園への親子ピクニックから



◎茶道教室 10月19日(土)

第3回お茶の飲み方おすすめ方より



茶室いっばいに抹茶のかわり

十月十三日(日)味方村観光協会初めての「茶会in笹川邸」が、重要文化財笹川邸茶室で行われました。当日は朝からあいにくの雨でしたが、かえってお茶の雰囲気を感じてあげてくれたのか、終日、お茶を楽しみに来られるかたがたでいっぱいでした。また、村内だけでなく新潟や三条などからも来られ、茶会を楽しんでいただきました。時に

は、お子さん連れで参加されるかたもチラホラ。「楽しくお茶を味わっていたければよろしいのですよ」と、どなたにも楽しんでいただけるような先生のお話で、参加のかたがたもこの日のために作られた和菓子とお茶とを、ゆっくりと味わい、お茶の情緒を満喫していました。



第16回芸能祭

盛大に

行われる

十月二十日(日)、芸能祭が盛大に行われました。演技する者、観覧する者が一体となり、一日中和やかな雰囲気の中に、大いに盛り上がりました。

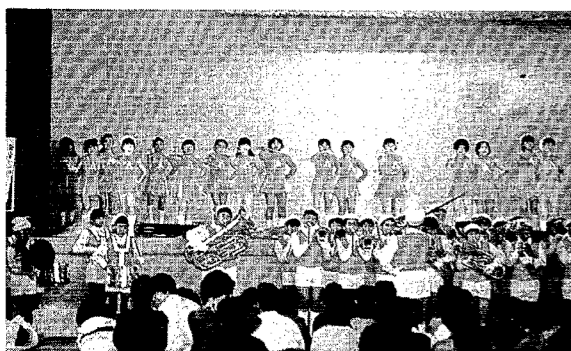

農業経営は組織化指向

農業経営に関するアンケート結果

去る3月に農業委員会の行った調査結果の概要がまとまりましたので、主な部分をお知らせします。
 なお、アンケートは5、10年後に農業経営をどうしたいかを答える方式になっています。

注：※印は参考コメント

● 回答数 247戸(63.5%) ※全農家数 389戸(90年センサス数値)

1. 農業経営の希望農家数

◎アンケート回答農家数……247戸(100.0%)

◎5年後の農業経営希望数……211戸(85.4%)

⇒内訳	個人完結で76戸	組織化で86戸	その他49戸
	※うち複合経営指向32戸		…内縮小2戸

◎10年後の農業経営希望数……146戸(59.1%)

⇒内訳	個人完結35戸	組織化で93戸	その他18戸
	※複合経営指向27戸		

2. 農業経営の縮小等

区分	委託希望	やめたい
5年後	35	40
10年後	33	28

※今後10年間に村内で40~70戸が離農するのではないかと。
 ※今後、大規模農家の離農もありうるかと。
 ※拡大指向農家には10ha程度が限界かと。

※5年後：組織等22、個人13
 10年後：組織等21、個人12

※5年後：組織等15、個人25
 10年後：組織等13、個人15

3. 生産組織と共同化

必要だ	形態別	5年後	10年後
	生産組織	54	62
	農作業受託組織	42	40
	機械の共同組織	36	15
	数戸の任意組織	17	16
	育苗の共同組織	27	15
	特にいない	28	5

※小規模任意組織は望まないようだ。
 ※個人完結農家の中でも、将来は体制の確立した組織を指向しているものと思われる。

4. カントリー・ライスセンター・育苗施設への期待は

	利用する	利用料金次第で利用したい	利用しない	無回答
カントリー	21.8%	45.0%	19.9%	13.2%
ライスセンター	12.8%	31.3%	44.5%	11.4%
育苗施設	25.1%	37.0%	28.4%	9.5%

5. 農協の請負い耕作への期待は

委託したい	32戸
委託料次第で委託したい	36戸
委託しない	30戸

※5、10年後を特定していないため戸数のみ。

農業委員会が研修視察

農業委員会では、去る十月四・五日の両日にわたり福島県三春町を研修視察しました。
 三春町は都市近郊にあって、後継者不足など農業の将来を考えた「活性化農業構造改善事業」に取り組んでいます。
 町では、人づくりのためにいち早く農民塾を設け、話し合いや多様な活動の中からいくつかの成果を上げていました。
 成果を見ると、新規導入したピーマンの指定産地化と集出荷施設の稼働・若妻をはじめ海外ホームステイ経験者の意欲向上・塾生や卒業生たちのリーダー的存在・ふるさと宅配便などで都市消費者との結びつきが強まった、など工夫と意欲で農業を変えられることを知らされました。
 今年度、村でも活性化事業に取り組み始めましたので、研修したことを参考に、農業・農村活性化を考えていきたいと思っています。(滝沢 記)

検査成績は

良好

九月五日から村内で行われた今年産米の検査がほぼ終了しました。今年度は長梅雨などの影響で、全般に収量減の傾向がありましたが、十月二十日現在の検査成績では、一等米比率が八六・八％で前年比八・三％高いなど、良好な結果になりました。

村内産米の検査状況

(各年とも10月20日現在)

(単位：俵)

年度	等級			規格外	検査合計	検査進行率	限度数量
	1等	2等	3等				
H元	40,117 (72.2)	14,333 (25.8)	688 (1.2)	429 (0.8)	55,567 (100)	91.2%	60,925
H2	45,199 (78.5)	12,188 (21.2)	37 (0.1)	104 (0.2)	57,528 (100)	95.1%	60,511
H3	48,395 (86.8)	7,044 (12.6)	38 (0.1)	260 (0.5)	55,737 (100)	94.1%	59,236

◎検査進行率は村全体の限度数量に対する検査進行状況です。()はパーセント

工事が完成しました



▲村単独事業・味方中学校グランド整備工事

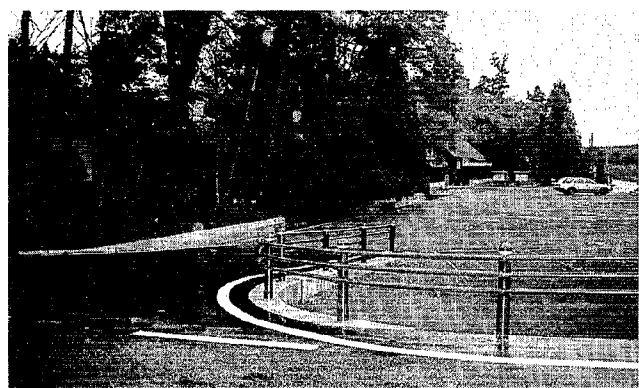

▲村単独事業・笹川邸駐車場整備工事及び笹川邸外堀改修工事

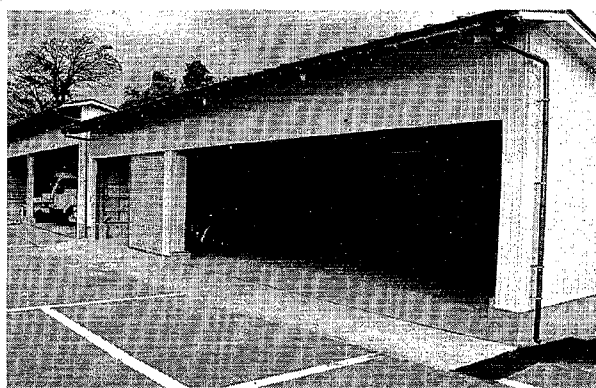

▲村単独事業・役場車庫新築工事

工事を発注しました

関係者皆様のご協力によりまして、次の工事を発注いたしました。工事中は大変ご迷惑をおかけしますが、よろしくお願いたします。

工事名	工期	場所	施工業者
千日体育館	平成3年9月25日～ " 3年12月28日	白根第2公園地内	堤建設㈱
農産加工施設	平成3年9月18日～ " 4年1月31日	味方村農協隣り	堤建設㈱

味方村農産物加工処理所平面図

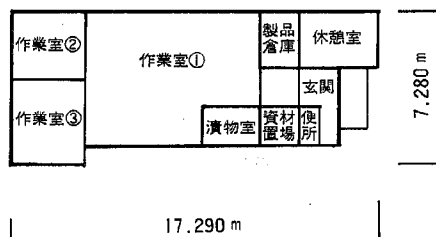

千日体育館平面図

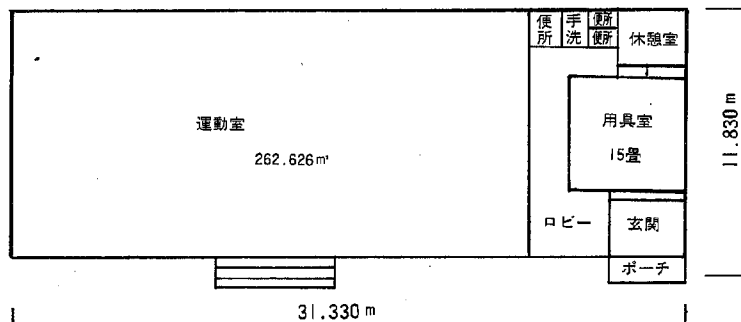

柔道

堤 藤衛さん「石川国体」出場

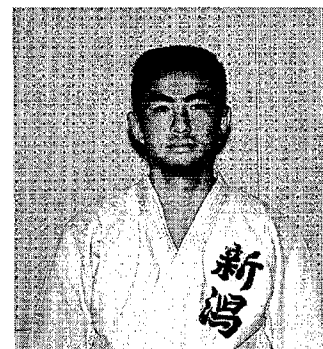

先に行われた「石川国体」に新潟県の柔道の団体戦の選手として、味方一の堤藤衛さんが出場されました。堤さんのいる新潟県チームは一回戦を勝ち抜いたものの、二回戦で負けてしまいました。堤さんは、今回で二回目の国

体出場になりますが、改めて全国レベルは高いなあと、感じたそうです。また小さい頃から体が大きく、小学校の3年生のときから柔道を始められた堤さんは、味方村スポーツ少年団柔道教室のOBでもありますが、その後輩に一言を頼いたら、「一つのことを最後までやらないで続けてればものになるので、がんばってください」と語ってくださいました。

佐々木仙一郎さん「固定資産評価審査委員会委員に」

平成三年九月三十日で任期満了になった、吉江、佐々木仙一郎氏が再度議会の同意を得て選任されました。

なお、任期は三年間です。



民生委員平尾ヤウ子さん表彰される

郡社会福祉大会の会場で、本村の民生・児童委員の平尾ヤウ子さんの長年に渡るご苦労に対して郡社会福祉協議会から、表彰されました。

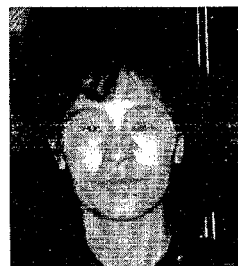

味方中学校 新人戦を終えて

10月2日(水)に新人戦が行われました。3年生の後を受け継いだ1・2年生にとっては初めての公式戦でした。

各部とも優勝目指して健闘しましたが、現段階では力およばずバレーボール部の2位が最も良い成績でした。やや残念な結果で悔しい思いもしましたが、いつまでもくよくよせず今は明るく元気に練習しています。

新人大会での敗戦をバネに精進し、真の実力を付け春の大会にのぞんでほしいと思います。寒い冬場に入りますが、しっかりと目的とほっきりした課題をもって練習していきたいと思います。

第1回郡市駅伝大会 6位入賞

10月6日(日)燕市運動公園をスタート地点として、はじめての大会がありました。

練習期間がなく十分な準備ができなかったのですが、一人一人の選手がよく頑張り、女子が6位、男子は9位と力走してくれました。なお当日は地元のマラソン愛好家のかたがとも一緒に走り、高齢にもかかわらずその力強い走りや意気込みの凄さに感心させられました。

大変勉強になった駅伝大会でした。

- | | | | |
|------|-------|------|-------|
| 男子選手 | 玉木 隼人 | 女子選手 | 小林 智佳 |
| | 間島 雅美 | | 田辺美奈子 |
| | 吉田 弥 | | 山宮真紀子 |
| | 玉木 貴明 | | 丸山美奈子 |
| | 坂井 勝伸 | | |
| | 諸原 英治 | | |

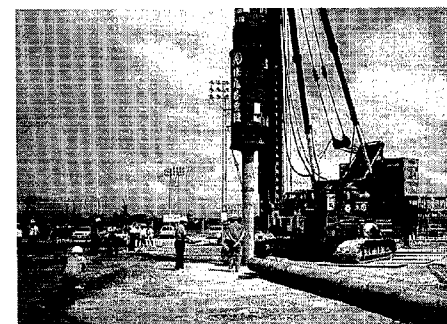

▲プールくい打ち工事

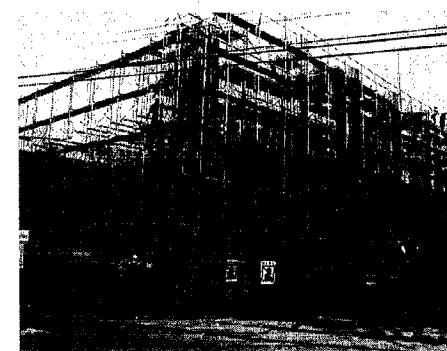

プール及び中学校体育館建設工事 順調に進む

あなたの意見を村政に —村政モニターを募集します—

広く村民の皆さんから村政への参加を求め、その意見・要望などを聴取し、今後の村政運営の参考とするため、村政モニターを募集します。

地域社会の向上・発展に熱意をお持ちの皆さんのご応募をお待ちしております。

募集人員 8人（応募多数の場合は選考）

応募方法 官製はがきに、住所、氏名、生年月日、職業、勤務先、モニターとしての抱負（20字程度）を書いて、役場総務課企画室「村政モニター係」まで郵送してください。

締め切り 平成3年11月30日到着分まで

モニターの仕事 (1)テーマ通信（村が設定する行政課題についてのアンケート・意見聴取、年2回程度）(2)自由通信（モニターの皆さんが普段考えている意見・要望を聴取、年間を通して随時）(3)モニター会議の開催（村主催のモニター会議での意見聴取、年2回程度）

意見・要望の処理 モニターからの意見は公正・公平を確保するため、氏名は公表しません。

モニターの任期 平成5年3月31日まで。

その他 ①モニターと行政の通信は、モニター会議を除き、郵便で行ないます（応募の官製はがきを除き経費は村負担）。②予算の範囲内で謝礼金をお支払いします。③議会議員など村から報酬を受けている人（消防団員除く）、公務員のかたなどはご遠慮ください。④詳しいことは役場総務課企画室まで。

お役立てください！ Sマーク



「Sマーク」は、厚生大臣認可の標準営業約款に従って営業している理容店・美容店・クリーニング店のシンボルマークです。

この標準営業約款制度は消費者保護の観点から消費者の選択の利便を図り公衆衛生の向上に資することを目的としています。

登録店は消費者とともに手をとりあい、次の3つのSをお約束しております。

S tandard (標準) プロとして一定水準以上の技能・技術をもってお客様に価値観を提供します。

S anitation (衛生) 清潔で明るいお店構え。気配りをもってお客様に接します。

S afety (安全) プロとしてのプライドと責任をもってお客様に安心と信頼の約束を保障します。

標準営業約款制度についての詳しい内容などの照会には、新潟県環境衛生営業指導センター（☎228-3262）までお問い合わせください。

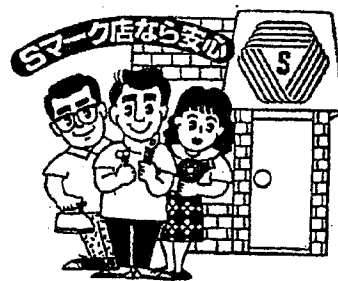

職業能力開発促進月間

11月1日～11月30日

産業界で活躍されている技能者のかたがたが、その能力にふさわしい処遇を受けられるように、能力尊重気運の高揚を図ることを目的に十一月十日を技能の日と定められています。

わたしたちの生活は、たくさん人の技能によって支えられています。身のまわりの技能の大切さについて考えてみましょう。

新潟職業能力開発サービスセンター（☎六三三三三）では次のようなご相談に応じています。

- ・職業能力開発に関する情報を知りたい。
- ・従業員の教育プランを作りたい。
- ・研修用ビデオテープを借りたい。
- ・従業員に教育訓練をするので能力開発給付金を受けたい。
- ・教育訓練施設について知りたい。

上手なお世話講座 ⑪

一人でも悩まず公的サービスの活用を
おおむね65歳以上のお年寄り
と、その家族や身体障害者手帳の交付を受けた人には様々な公的サービスが用意されています。

福祉係や保健婦まで、いつでも気軽に相談してください。

その他、税金の控除や、障害の程度に応じた年金や手当などがありますので係まで、おたずねください。

ホームヘルパーの派遣	ひとり暮らし老人や寝たきり老人の身の回りの世話や入浴サービス
日常生活用具の給付や貸与	ベット、車イス、エアーマット、湯沸し器、便器など
紙オムツの支給	寝たきりや痴呆などでおむつを使っているかたに紙オムツ支給
整髪サービス	寝たきり老人に年2回実施（理容組合へ委託）
給食サービス	ひとり暮らし老人に月2回実施
緊急通報システム	ひとり暮らし老人宅に設置
〈施設サービス〉	
・データーサービス	お年寄りの通所によるサービス（入浴、食事、レクリエーション）
・ショートステイ	家族がお世話できない時、短期間お年寄りを預る。
・老人ホーム	家庭でお世話できなくなったお年寄りを長期に施設でお世話する。

事業主の退職金制度

〔小規模企業共済〕

「小規模企業共済制度」は、いわば国がつくった事業主の退職金制度です。事業主であるあなたが第一線を退いたときなどに、法律で定められた共済金が支払われます。掛金は全額所得控除となり、節税をしながら財産づくりのお役に立ちます。詳しくは、お近くの商工会または、金融機関までどうぞ。

年末調整説明会開催

平成3年度源泉所得税の年末調整説明会が、巻務務署の主催で次のとおり開催されます。

年末調整に当たって特にご注意をいただく点、今年の改正点などの説明がありますので、ぜひご出席ください。

なお、個人青色申告者については、後日説明会が予定されています。

とき 十一月二十日
午後一時半
ところ 黒埼町農村環境改善センター

わが家の自慢料理



あらまきぎけの 柚子香酢漬け 白根 4・田辺 トリさん



【材料】

あらまきぎけ…4半身、柚子…2分の1、しょうが…適宜、だしこんぶ…適宜、（酒…2分の1カップ、酢…2分の1カップ）同割りにして

【作り方】

①柚子は薄輪切り、しょうがは薄切りにする。
②あらまきぎけはおろして背身（4半身）を適当な大きさに切ります。
③バットにだしこんぶを敷き、さけの皮を下において①を散ら

します。その上にこんぶをのせて、酢、酒を加え、下ろしぶたをして半日～1日くらいおきます。

④さけの皮をはぎとって、すり身風に切り、大根のせん切りのつまとわさびといっしょに盛ります。

【ひとこと】

お正月の酒のさかなに喜ばれます。冷蔵庫に入れ、10日くらいは日もちします。薄く切っておしずしの具に使ってもおいしいです。

※このコーナーへの皆さんのご応募お待ちしております。

お知らせ

産業振興祭・文化祭 健康福祉展

とき 11月9日(土)
午後1時～4時
11月10日(日)
午前8時半～3時頃

ところ 村民体育館、公民館

テーマ 「育てよう我らの産業」
「つくろう健康
ゆたかな明日へ」
「学ぶよろこび
あなたもわたしも」

人間ドック募集

11月の人間ドックの受診者を募集中です。お申し込みは、お早めに電話で住民福祉課へ。

岩室温泉 11月26日(火)・29日(木)
病院 12月12日(木)

白根健生 11月中の火・木曜日
病院

公民館事業

とき ●11月5日(火)
夜7時半～8時半

内容 子どもアニメ16分映画
「いたずらあまんじゃく」ほか3本を上映

とき ●11月19日(火)
夜7時半～8時半

内容 クラシック演奏会のビデオ、モーツァルト・ドボルザークほか

笹川邸秋の催し

菊花展
とき 11月1日(金)～6日(水)
午前9時～午後4時

村民茶会
とき 11月3日(日)
午後1時～3時

○茶席は無料です。参加されるかたは、笹川邸でその旨お申し出ください。

村内切花共進会

'90年花博の開催から花きへの関心が高まり、カジュアルフラワー(日常用花き)、ギフト用などを中心に需用が伸びています。

このような情勢をふまえて、村内の花きを集め共進会を行います。

とき 11月9日(土)・10日(日)
産業振興祭と同時開設

ところ 村民体育館
*切花共進会の花は、産業振興祭の抽選会で当たります。

新潟県最低賃金

平成3年10月1日から
1日 4,184円
(時間給の場合)
1時間 523円

*上記の最低賃金は業種、業務、パートタイマー、臨時雇を問わず適用されます。

お問い合わせは、新潟労働基準局・各労働基準監督署へ。



(味方6・阿部サミさん所蔵)



写真の情報をお寄せください。

昭和30年頃の味方村役場です。この建物は、昭和7年に建てられ、昭和40年に現在の庁舎に建てかえられました。前にある掲示板が告示板です。また、門の左側の立て札には、新潟県西蒲原郡味方村役場と書いてありますが、右側には味方村農業協同組合と書いてあります。当時、役場の隣にあった農協が現在の場所に移ってもう3年になるうとしています。

味方村 今昔

11

11月の検診等行事予定表

種別	とき	ところ	対象	もちもの
リハビリ教室	5日(月) 10:00～15:00	楽友荘	脳卒中後遺症のかた	健康手帳
健康づくり教室	6日(火) 9:00～11:30	公民館	教室生及び、健康づくり、肥満予防で学習したい人	テキスト、健康手帳、運動ぐつ
インフルエンザ	12日(火) 13:30～	味方中学校	接種を希望する人	問診票
腰痛予防講習会	12日(火) 13:30～	吉江集落センター	吉江地区のかた	健康手帳
インフルエンザ	13日(水) 13:30～	味方小学校	接種を希望する人	問診票
インフルエンザ	15日(金) 13:30～14:00 受付	公民館本館	保育園児で接種を希望する人	問診票、母子手帳
健康相談	13日(水) 13:30～15:00	七穂分館	山王、吉田新田の人	健康手帳
	18日(月) //	だるま組集会所	千日、五軒茶屋、白根1地区住民	//
	19日(火) //	白根2集落センター	白根2、3地区住民	//
	20日(水) //	白根5集落センター	白根4、5地区住民	//
フッ素塗布 サハライド塗布	21日(木) 13:00～13:15 受付	公民館	1歳6カ月～4歳未満でフッ素塗布、サハライド塗布を希望する人	母子手帳、タオル、歯ブラシ(フッ素 1,000円) 自己負担金(サハライド 700円)
三種混合 1期3回目、 2期	22日(金) 13:30～14:00 受付	公民館	1期…H元年3月～2年3月生まれと、4歳未満でまだ接種を終了していない人 2期…1期終了後1年目の人	問診票、母子手帳
リハビリ教室	25日(月) 10:00～15:00	楽友荘	脳卒中後遺症の人	健康手帳
3歳児健診	26日(火) 13:30～	公民館	S63年8月～11月生まれ	問診票、母子手帳
乳児健診	28日(木) 13:30～	公民館	H3年2月、7月生まれの乳児	問診票、母子手帳

編集後記

▼村中をあらしまくった、台風19号も去り、朝夕は冷気が身にしみ季節となりました。日脚もめっきり短くなり、夕ぐれどきの交通事故が懸念されます。皆さん、お気をつけください。

▼この時期、村では、さまざまなイベントが催されます。十月に行われた芸能祭や各種スポーツ大会には、たくさんのかたが参加し、楽しいひとときを過ごされました。十一月も、まだまだイベントは続きますので、今度ぜひぜひ参加されたいのかたにもぜひ、秋の味方村を満喫してください。

▼この広報紙に対する皆さんのご意見、投稿、寄稿、身近な話題などを、総務課・企画室までお寄せください。

はるひ句会 九月例会

秋晴れや 天に一条 飛行雲
掛け引きも 時に愛嬌しよが市

通夜帰り 耳にまつわる ちちろかな
色艶を 巧みに束ね 生姜市

友あれば なおよし秋晴れ 独り旅
荷物みな 生姜の香り 生姜市

秋晴れや 口笛犬を 呼びもどす
こおろぎや 飛込み来たり 夕餉かな

生姜市 若い笑くぼの 売娘
秋晴れや 浜は静かに 暮れにけり

恐ごわと 子猫ちちろに 近づけり
秋晴れや 牧場 芥 燃す煙

菅川 破舟
笠原 瓢水
和久井真治
富井 黙人
古田 貞山
菅川 凡舟

休日当番医(白根地区)

- 3日 田村医院 (西笠巻)
☎373-5307
- 4日 石崎医院 (中央通)
☎372-3820
- 10日 関川医院 (新飯田)
☎374-2002
- 17日 嶋岡医院 (小須戸町)
☎025038-2118
- 23日 森平医院 (小須戸町)
☎025038-2665
- 24日 川野医院 (下木山)
☎372-2554

テレホンサービス

☎(285)
7000番
新潟県消費
生活センター



- 11月分の「県くらしのダイヤル」の情報提供予定です。
- 11月5日～11月11日正午まで
羽毛・羊毛・綿ふとんの特徴と表示
 - 11月11日～11月18日正午まで
ドリンク類の試買テスト結果から
 - 11月18日～11月25日正午まで
消費生活相談事例
～ 勝手に送りつけてきたアイマスク ～
 - 11月25日～12月2日正午まで
冬のエネルギー対策

今月の閉庁日 **9日** 第2土曜

高齢者大学

とき 11月21日(木) 午前10時
ところ 楽友荘
内容 骨の病気について
講師 巻保健所
地域保健課職員
皆様の参加をお待ちしています。

**コーラス練習
(老人生きがい対策)**

とき 11月7日(木)
午前9時40分
11月21日(木)
午後1時40分
ところ 楽友荘
講師 八子和子 先生
多数の参加をお待ちしています。

**手芸教室
(老人生きがい対策)**

とき 11月8日(金)午前9時
ところ 楽友荘
講師 白根市 笹川悠子殿
作品 パッチワークでクリスマスソース(壁飾り)
30cmくらいの大きさ
材料費 1,800円～2,000円
持物 裁縫箱(糸、はり、はさみ)



お知らせ



役場
372-1141
教育委員会・公民館
373-4788

楽友荘 373-2304
味方村観光協会 373-6133

献血車がきます

とき 11月12日(火)
午前10時～正午
ところ 青年研修所
◎過去1年間の献血量は、16～64歳の人で(男1,200cc 女800cc)までです。

◎献血の間隔は男女とも、前回から1カ月経過。
◎前回400cc献血では、男子3カ月、女子4カ月経過していること。

なお今回は『成分献血』も併せて行ないますので、多数ご協力くださいますようお願いいたします。

今月の農休日

3日 **16日**
第1日曜 第3土曜

掲載を希望されなかつたは、戸籍窓口に届出の際にお申し出ください。

〈作品募集中〉
おもしろ味方
写真コンテスト
お問い合わせ 味方村観光協会

9・27 味方4 阿部 キヨ 80 (栄左工門)

9・15 白根4 小林スイノ 62 (九郎治)

9・2 五軒茶屋 高橋 平蔵 87 (高橋建築)

月日 地区 氏名 年齢

おくやみ・死亡

8・28 白根3 田邊 巧 豊

8・23 白根3 高橋 宗亮 覚

8・22 味方5 笹川 大輔 哲也

月日 地区 氏名 保護者

げんきなよい子に・出生

9月の受付