

# あじかた 村だより

発行 味方村役場 (TEL72-1141) 印刷 佐野印刷 (TEL72-2578)



去る7月6日村章審査委員会を開催し、慎重・厳正な審査を行ない、白根市の高橋祐四雄氏の作品(写真)を村章として決定しました。なお、入選は4点ありました。

これからは味方村のマークとして村民各位より広く親しまれることを期待します。

## 村章募集

数 104点の中から

### 意匠説明

味方村の頭文字味の「ア」を中心に、村の飛躍する形を平和の鳥の姿に表してあり、外枠は「ジ」の文字に、味方村の大字の数を表し、各字一丸となって、しっかり手を組んで生産に励み、和を以って、味方村の発展する姿を表現してあります。

注 色彩については、現在なお慎重に検討中です。

(毎号として下さい)

## 遊びと安全

つゆあけ宣言はまだですが、毎日からりと晴れた天気恵まれ、蒲原さまのお託宣「八分の作、難なし」これは最良ということらしいので、土用照りの後の豊作が期待されます。

### 遊びと安全

長い夏休みに入り、学校から解放された子供達が、海に山に身心を鍛え、日やけした、たくましい姿で第二学期を迎えるよう願っています。

村では過日の幼児の水死事故で、現場の安全柵について関係機関と折衝して一日も早く対策を立てるよう努めています。

反面子供に対し過保護になつては真の愛情にならないのではないかと反省も思っています。

「学校安全」24号の一文をのせてみます。  
ヨーロッパ諸国の子供の遊び場の特色は、①危険遊び場のあること、②子供自身が参加し創造する遊び場であること、③地形や樹木が活用されて自然との調和がはかられていること、④プレーターターの配置、などがあげられ、その底を流れるヨーロッパ人の育児観を探ってみると、

「全く安全な環境では安全教育ができるものでなく、危いか危くないか体で覚えさせるのが真の安全教育である。」

「五才以上になれば、やって危い遊びであるかどうか当然判断できなければいけない。事故があつても管理者の責任ではなく、子供自身の責任である。」

「すべておとなの責任に帰して子供の自主性の芽を摘むようなあり方を極力さけている。」

そこには「きびしさ」を内包してしかも「社会の一員としての子供」を育てる姿勢が貫かれている。

「子供への愛情」で過保護に、おとなの従属的な存在として、精神的にひ弱で、体ももろい子供を育てている日本人と、同じ愛情でも幼いころから子供を独立の人格者に育てようとしているヨーロッパ人との育児観の相異がうかがうことができる。と、

最近遊びの中で子供の骨折が多いといわれています。

村でもいくつか農村公園、児童遊園ができています。今年、旧味小あとと白根小跡にも農村公園を計画しています。プレーターター遊びのリーダーは特別いませんが公園のお世話はその部落に、その清掃などは地元の人会の皆様の御奉仕によって常に気持よく保たれているよう願っております。

そこでは老いも若きも楽しくのびくと、あまり神経質にならずに、ゆとりとたくましさの育つ施設であるように願っています。

### 村民体育祭を盛り上げよう

「健康と融和」をモットーに第五回の体育祭が八月七日、日曜を期して、緑の芝生の茂る味小グラウンドで開かれることになりました。(雨天の場合は八月二十一日)。

(雨天の場合八月二十一日)。  
体協、青年団員などからもお手伝いを願ひ、従前通りの10チームで競うように。又青年達も真剣に力走できるように番組を入れようなど相談しました。全村民挙って御参加下さい。

来る十七日の星野白謡民謡ショーにも大勢で応援致します。 (村長)



# 保険税の税率が決まりました

昭和五十二年年度の保険税の税率が、六月の定例議会で議決されました。その主な改正点は次のとおりです。

○保険税最高限度額が十五万円より十七万円に引き上げられました。

	52年度	51年度
所得割	2,724 100	2,855 100
資産割	32,812 100	29,329 100
均等割	円 8,080	円 6,126
平等割	円 15,934	円 12,126

○税金は、右記四つの合計で賦課されます。五十二年より約十二%増の見込みです。

## 監査委員に高橋熊一氏選任される

監査委員一名の内知識経験を有する者から選任されて居りました



神林輝弘氏が任期満了で退職されました。神林さんは十四年の永い間監査委員として村の会計行政に御尽力下さいました。御苦勞さまでした。心から御礼申し上げます。その後任として元農業委員会会長でありました吉江の高橋熊一氏が議会の同意を得まして六月二十九日付で選任されました。

日常生活の健康管理がよろそくないか等よくお考えになって、自分達の国保の育成にご協力下さい。なお、昭和五十一年度の診療状況等は次のようになりました。

世帯数	増減なし
被保険者数	55人減
診療費総額	(1人当り) 54,052円
〃	(1世帯当り) 222,043円
〃	(老人1人当り) 173,851円
保険税納入額	(1人当り) 19,433円
〃	(1世帯当り) 80,693円

## 国民年金に油断は禁物です

保険料の納め忘れはありませんか。

本年度より保険料が増額されたことや、「ついうっかり」ということで納め忘れの方。納入可能の時は2年です。納期に納めておかないと金額がかさむばかりでなく、納付書を発行してもらって納めるという大変な手間がかかります。また、未納のままにしておくと老令年金をはじめ万一の障害、母子年金など受けられないこともあ

## 農業者年金への加入のすすめと経営移譲年金について

農業者年金には、法律で必ず加入しなければならない「当然加入資格者」と、本人の希望で加入できる「任意加入資格者」とがあります。

- 必ず加入しなければならない「当然加入資格者」は、国民年金に加入しており、自分名義の経営面積(借入地含む)が五〇アール以上の農業経営主です。
- 希望によって加入できる「任意加入資格者」は、国民年金に加入して、次のいずれかに該当する人です。
  - ①自分名義の経営面積が三〇〜五〇アール(借入地含む)で、

年間投下労働時間が七〇〇時間以上の農業経営主  
②自分名義の経営面積が五〇アール以上ある農業経営主の後継者  
しかし、将来、年金を受けるためには、保険料を納める月から、六〇才に達する前月までの「保険料を納めた期間等」が二〇年以上あることが必要です。  
(ただし、大正五年〜昭和九年生れの人は生年月日により五年〜九年に短縮されています)  
本村においてもまだ未加入者が多くいますので、これから加入しようとする人は農協で加入の手続を行って下さい。

### 経営移譲年金について

経営移譲年金は、農業者年金の柱といえるもので、「保険料を納めた期間等」が二〇年(大正五年〜昭和九年生れの人は五年〜九年)以上ある人が、六五才になるまでに、自分の経営を後継者か他の農家等に移譲した場合に支給される年金です。  
いくらもらえるかといいますが、例えば保険料を五年間納付して六〇才で経営移譲した人は、六〇才〜六五才までは年額三二二〇〇〇円、六五才からはこの十分の一の額になります。



## 歩け歩け運動 天声人語

その② 朝日新聞より

老化は足からくるといふ。日本人の歩く速さは、四十五歳をすぎるとめっきり落ちてくるそう。欧米人は五、六十歳までは速度が落ちない。日本人は、年をとると急に体力が衰えるようだという学者の説があった。

階段を二段ずつ上がることを、ある人から勧められ、時々、社の階段を四階まで二段ずつ上がってみる。運動不足の身ではすぐ心臓がだらしない高鳴るが、この速度のドキドキが、日常生活には必要らしい。老化や文明病を防ぐために「だれでも、いつでも、どこでも、二キロまでは歩いてほしい」と金子智一さんが本紙論壇で提唱している。

目的が、二キロ以内なら車に頼らずに歩けという意味である。日本歩け歩け協会の会長でもある金子さんは、わざわざ駅から二キロも離れた所に住み、一日七キロ余は歩いているという。なぜ歩くのか。「それは、酸素を吸うためです」と金子さんはいう。

速足で歩く時は、座っている時よりも四倍の空気を吸いこむ。大量の酸素を吸うことで循環器の能力を回復し、維持し、老化を防ぐことができる。歩くことは、足腰

をきたえるばかりではないのだ。長時間、机にしがみついた後に散歩すると頭がさえるという。阿久津邦男博士の説明では、それは歩くことで臓器の働きが活発になり、酸素をたっぷり含んだ血液が脳にも送られるからだといふ。歩くことで疲れがとれるのも、全身の筋肉や臓器に酸素が送られ、疲労物質をとり除くためだろう。

## 生活環境をきれいに

ゴミは収集日に出しましょう。ゴミ収集場所の汚れが目立っており、燃えるゴミは必ず収集日である、月、水、金、を守って下さい。

家庭から出されるゴミが放置され悪臭を放つような状態になって、害虫の発生源にもなりま

いる人がいるがあれは感心しないと阿久津博士はいう。大量の酸素を吸いこんで血液を新鮮にしようとしながら実は、ニコチンやタールを吸いこんでいる。健康にいい吸いがらがない。

蚊、ハエの駆除にご協力を。ただ全部落の衛生班等で部落内の蚊、ハエ等衛生害虫の駆除が行なわれております。各家庭におかれても、家のまわりの草取り、ゴミの始末など生活環境の浄化に努められ、害虫発生防止にご協力下さるようお願いいたします。

十三、十四の二日間畜舎の実態調査を行いました。畜舎の管理また畜舎からの排出物の管理を充分にし、悪臭、ハエ等の発生防止に、畜産農家の特段のご協力をお願いします。

## 献血にご協力を

日時 七月十七日(日)午前9時〜12時 午後1時〜4時  
会場 味方村公民館七穂分館

## 公衆衛生 推進大会

巻支部

巻保健所、同管内市町村、住みよい郷土建設協会巻支部の主催による公衆衛生推進大会が六月二十七日巻町で、燕、西蒲地区から関係者が多数参加して開催され、本村からも衛生委員、保健委員の方が出席されました。

大会では、各種功労者及び団体の表彰が行なわれたあと「人生80年を健康で生きぬくために」というテーマで話し合いがなされ、最後に今年の実践目標として、次のことを確認して、散会しました。

- 赤ちゃんと高齢者までみんなの健康づくりを進めよう。
- 総合検診で年一度は健康をたしかめよう。
- 食生活の改善で高血圧や婦人の貧血を追放しよう。
- みんなの力できれいな町や村を作ろう。

## 公衆衛生推進 大会で表彰

六月二十七日巻町で開催された公衆衛生大会において、味方三番の笹川熊治さんが多年にわたる簡易水道事業の功労者として、保健奨励賞を受賞されました。

## ゆくえ不明の人を 捜す相談所(無料) 開設のお知らせ

警察では、次により、ゆくえ不明の人を捜す相談所を開きますから、お気軽にご利用下さい。

1. 巡回相談所(9時〜17時)
  - 8月1日 新発田警察署
  - 8月3日 三条警察署
  - 8月5日 長岡警察署
  - 8月8日 上越北警察署
2. 常設相談所(平日9時〜12時、土曜9時〜12時、30分)
  - 8月1日〜8月31日まで

(右記巡回相談日を除く) 県警察本部鑑識課 (新潟中央署4階28・2121) ○家族や知り合いの方が家出した。○外出したままゆくえがわからなくなつた。○出かせぎ先から便りがと絶えた。等で、その後消息が知れずお困りの方は、ぜひ相談においで下さい。相談所では、全国各地で亡くなられ、身元のわからない方の写真や持ち物などの記録を多数用意しております。相談においでの際は、なるべく本人の写真や家出当時の状況のわかる資料(身体、服装、所持品などの特徴)をご持参ください。なお、本部鑑識課では、期間経過後も相談に応じています。

# 重要文化財保存事業 文庫雑倉修理工事完了

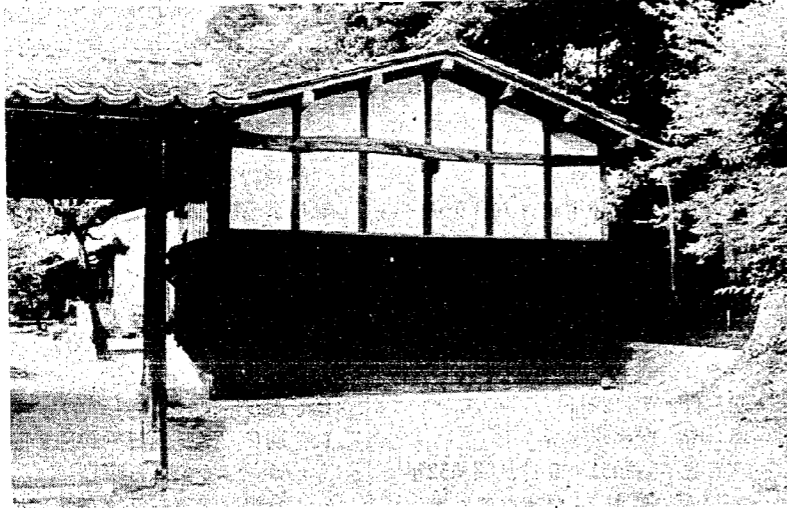

昨年10月から継続事業として総工事費 1,200万円をかけた文庫及雑倉修理工事が堤建設株式会社の施行によって去る6月30日完了いたしました。

## 村民体育祭開催

村民の健康と融和を目的として実施されて来た、村民体育祭も五回目をむかえます。去る七月一日各分科代表。囑託員、各種代表者の打合せの結果、本年は次の日程で開催することとなりました。村民参加の祭典となりますよう、御協力をお願い申し上げます。

一、日時 八月七日(日) (雨の場合二十一日)  
午前九時より  
二、場所 味方小学校グラウンド  
細部は八月一日号でお知らせします。

## 成人おめでと〜ございませす

成人された方々

- ◎村内在住者
  - 五軒茶屋 (世帯主)
    - 堀川 安夫 幸一
    - 堀山 洋子 一郎
    - 白根 1
      - 敏間 長栄 長市
      - 佐久間 長 長吉
      - 星野 豊 卯一
      - 吉原 陽子 貞
      - 真水 純子 鉄也
      - 川瀬 信子 孫一郎
      - 白根 2
        - 巻口 厚志 清作
        - 笹川 裕 知博
        - 本永 共子 功
        - 白根 3
          - 高橋 孝栄 長平
          - 山際 一雄 仁三郎
          - 藤島 茂樹 寿光
          - 山際 昭司 佐七
          - 白根 4
            - 笹川 祐司 一男
            - 山宮 一子 正司
            - 田辺 淑子 莊一郎
            - 桜沢 正人 與志知
            - 桜沢 一弘 栄一
            - 小林万理子 敏郎
            - 山宮 厚子 芳雄
            - 白根 5
              - 笹川 令子 ミチエ
              - 真水 ひさよ 徳治
    - 味方 1
      - 永井 明子 留吉
    - 味方 2
      - 笹川 安則 安一
    - 味方 3
      - 笹川 正平 市太郎
      - 高橋 治夫 三四治
      - 野口 雅身 金次
      - 小林 清基 清大良
      - 坪井奈奈子 三代蔵
    - 味方 4
      - 田辺 智子 常治
      - 笹川 芳江 文吉
      - 味方 5
        - 阿部 雅史 利栄
        - 阿部 大介 道夫
        - 阿部美智枝 信男
        - 味方 6
          - 木下 嗣吉 成一
          - 重川欣次郎 キヨ
          - 幸田 進 久次郎
          - 木下久見子 末吉
          - 真水 澄子 與四衛
          - 富岡 雅子 芳夫
          - 味方 7
            - 重川 隆 仁作
            - 薄田 浩次 福蔵
            - 窪田 齊 政直
            - 味方 8
              - 笹川 大治 孝吉
              - 田村 誠一 弘
              - 窪田 昭光 昭正

- 西沢 竹男 七蔵
- 西沢 一幸 一郎
- 玉木ヒロ子 與市
- 阿部 弘子 清三郎
- 小林みさ子 仁作
- 堤佳代子 吉平
- 宇野 洋子 和雄
- 阿部 誠 熊次郎
- 桜沢 幸子 要助
- 吉江
  - 平原 進 源一
  - 高橋 徹 基知雄
  - 小杉 勝彦 松太郎
  - 皆川宗一郎 正男
  - 佐々木富士江 仙一郎
  - 木村 玲子 甚太郎
  - 諸原 幸子 文也
  - 高橋 祐子 富一
  - 吉田新田
    - 豊岡 明美 豊吉
  - 山王
    - 笠原 耕作 新作
  - 外川昭栄治 昭三郎
  - 平沢 礼子 司郎
  - 大倉
    - 笹川 誠 笹一
    - 渡辺 智 喜平
    - 本多百合子 徳次
    - 登坂 栄子 二四郎
    - 菊池 均 七男治
    - 菊池 学 善郎
    - 居宿
      - 松下 松一 昭三
      - 田中 鈴子 ムツ

- ◎村外在住者
  - 五軒茶屋
    - 井上 順江 順作
    - 高橋 守 久市
    - 星野 裕子 吉平
    - 白根 2
      - 飛田 法子 三作
    - 白根 4
      - 大縫 京子 (旧姓 高橋) 常四郎
    - 山王
      - 笠原 春英 富貴
      - 小柳 学 芳郎
      - 渡辺 勝彦 正蔵
      - 野沢美智子 清
    - 大倉
      - 安沢 耕樹 恒吉
      - 五十嵐英子 静江
    - 居宿
      - 坪井 成治 一夫
      - 薄田 優子 栄
      - 吉江
        - 廣川 祐子 彰恩

## 自転車の盗難に注意

最近、自転車の盗難がひんぱんにおきています。その自転車の殆んどが鍵をかけてなくたやすく盗難にあっています。盗難防止のため、次のことを是非守りましょう。  
○鍵をかけること  
○防犯登録証をつけること

（自転車防犯登録制度は、自転車の特徴を捉え、盗難にあってもいち早く手配して早期被害回復を図られます）  
**タバコは村内で買いましょ**

## 高校生をもつ両親学級

家庭における高校生の指導には色々な問題があるようです。今どきの高校生をどのように理解し、どのように接し、指導したらよいかを中心に、次の講座をひらきます。

日時 七月二十四日(日)  
午後一時三十分  
会場 味方村青年研修所  
講師 県教育庁高校教育課 鈴木指導主事

## 統一劇場公演の御礼と収支について

去る6月19日(日)に味方小学校で統一劇場「帰郷」をぶじ公演することができました。これは村はじめ後援各位と皆様方の御理解ある御協力のたまものと連合青年団員一同よろこんでおります。さてこの公演を楽しんでもらえましたでしょうか……。

連合青年団  
運営が悪かったと反省しています。これを足場に今後村民と一体となる青年団活動を行なっていきたいと思っております。大変おそくなりましたが収支決算を簡単に報告いたします。

収入の部		
前売券	977,000円	15,000円×528人 = 792,000
当日券	43,400円	1,000円×185人 = 185,000
計	1,020,400円	1,700円×10人 = 17,000
		1,200円×22人 = 26,400
支出の部		
	720,000円	出演料
	84,000円	宿泊費
	35,000円	車代
	76,069円	食費、紙、券、ポスター、その他
計	915,069円	
残金	105,331円	40,000円 同胞上映 65,331円 村へ寄付

## 村税は納期限内に納めましょ

軽自動車税 全期  
保険税 非農家第一期  
納期限 7月31日  
口座振替の方は  
預金残高の確認を

## 中学校PTA研究会終る

6月29日、創立30周年記念第6回PTA研究会は参加員125名の出席をもつて三十分のうちに終了しました。一年は学習、分科会、道徳(しつけ)の三つの進路と先生方の適切な指導、先生方に用意された資料、それらに活用された資料、その内容のある分科会であった。中意、新大教育学部教授の講演をいただく。本





# お知らせ

必ず一読を



## 2才児検診

期日 7月20日  
 場所 青年研修所  
 該当者 昭和50年4月1日から  
 50年9月30日までの生れ  
 の人  
 受付 午後1時~1時30分

## 乳児検診

期日 7月22日  
 場所 青年研修所  
 該当者 昭和51年9月、昭和52年  
 1月、4月生れの乳児  
 受付 午後1時~1時30分

## 3才児検診

期日 7月28日  
 場所 青年研修所  
 該当者 昭和49年4月1日から  
 49年9月30日までの生れ  
 の人  
 受付 午後1時~1時30分

2、3才児の検診は、年2回の実施ですので、満年齢に若干満たない人も対象といたします。

## 昭和52年度親善野球大会参加チーム募集

昭和52年度の親善野球大会を下記により開催いたします。  
 試合形式は昨年と同じく、予選リーグ、予選リーグ上位チームによる決勝トーナメントの二本立てとします。

記

- ◎予選リーグ
  1. 期日 7月24日~10月9日までの毎日曜日
  2. 会場 味方中学校グラウンド
  3. 試合方法 Aリーグ、Bリーグによる各リーグ総当たり。各リーグ上位チームが決勝トーナメントに出場。
  4. 参加資格 村内在住者、村内勤務者により編成されたチーム
  5. 参加申込 7月20日(水)までに公民館へ申込んで下さい。

### ◎決勝トーナメント

- 1. 期日 10月10日(体育の日)
  - 2. 会場 味方中学校グラウンド
- ※詳細については参加チーム代表者による会議で決定します。

## 高令者大学御案内

### ◎教養教室

とき 7月19日 午前10時  
 ところ 楽友荘  
 内容 「老人と福祉」  
 講師 西蒲原郡社会福祉事務所  
 社会課長 古俣 保

### ◎手芸教室

とき 7月22日  
 午前10時~午後3時  
 ところ 楽友荘  
 内容 「押し花」  
 講師 北陸学園  
 園長 小柳マサ

### ◎歴史教室

とき 7月26日 午前10時  
 ところ 楽友荘  
 内容 「道祖神をたずねて」  
 講師 加茂市立民族資料館  
 館長 横山旭三郎

### ○バスの送迎

教養教室と毎月の第1木曜(この日が祭日の場合、翌日)には、マイクロバスにて送迎しておりますので、ご利用ください。

## 一落し物をしたことはありませんか

心当りの方は白根警察署 (72) 2121にご連絡を

6月3日	現金 10,000円	白根市上下諏訪木
〃 5〃	財布 21,000円	〃 4の町
〃 6〃	〃 6,071円	〃 能登
〃 10〃	〃 6,000円	〃 日の出町
〃 18〃	腕時計	〃 本町通
〃 19〃	財布 12,148円	〃 中央通
〃 25〃	腕時計(女性用)	〃 〃
〃 26〃	手提鞆、電卓	〃 鱈 瀧
〃 29〃	財布 9,395円	〃 五六の町

仙台市	吉江	白根	東京都	白根	白根	味方	愛媛県	長野県	味方	岩手県	白根	白根	長岡市
阿部	本多	笹川	吉田	吉原	寺崎	笹川	渡邊	廣田	笹川	小野寺	山宮	東條	宮島
みわ子	邦恵	京誠	京信	俊昭	洋司	成子	之子	礼子	俊夫	亮彦	亮彦	亮彦	亮彦

いつまでも末長く(結婚)

## 6月の受付

内訳	人口	世帯数
男	二、二五九人	(前月比 一人減)
女	二、四四二人	(前月比 三人減)
合計	四、七〇一人	(前月比 三世帯減)

## 6月の村勢

6月25日	味方	笹川	7治	82
6月15日	白根	永井	正晴	574
6月14日	山王	渡邊	スイ	68
6月8日	味方	関本	平治	63
6月8日	吉江	諸原	スイ	69
6月6日	山王	野澤	野澤	84
6月5日	味方	薄田	近次	令

おくやみ(死亡)

6月21日	吉江	平原	里美	久英雄
6月18日	味方	岩崎	俊彦	秀善
6月11日	吉江	小竹	優子	善栄
6月9日	味方	田邊	美奈子	貞雄
6月6日	味方	小林	智佳	貞次郎
6月2日	白根	五十嵐	隆之	功一

げんきなよい子に(出生)

白根	熊本	千々岩	光代
下田村	川上	悦夫	
白根	櫻澤	友美子	

不燃物収集日 7月19日 空缶・鉄くず類  
 8月2日 ガラス・セトモノ類