藤山・駒込地区で村政懇談会開催

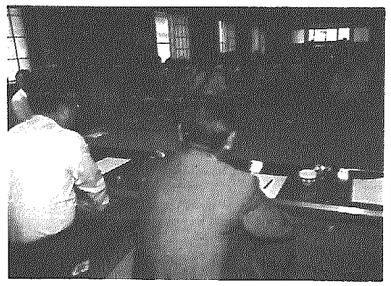

七月十六日に藤山会館で、藤山・駒込地区の村政懇談会が開催され、約八十名の参加者がありました。

村からは村長はじめ各担当課長が出席し、平成十年の三月完成の一般廃棄物最終処分場の建設概要について説明があり、地区住民に対して協力要請が行われました。

住民からは、老人福祉、農業問題、公共下水道、浦郷開発、前郷道路、藤駒公民館活動等についての質問や要望、意見交換が活発に行われました。

地籍調査事業始まる 横越上地区で説明会

村では、国の助成を受けて土地の戸籍調べとも言われている地籍調査事業を平成七年度から十五ケ年計画で取り組むことになりました。

本年度は横越上地区より調査に入るため、七月十六日横越上公会堂で地権者説明会を開催しました。

説明会では、土地の権利に関することだけに現地立合いの方法、地積更正後の課税はどうなるか等の質問が多くだされました。

この事業は、皆さんの土地の境界や面積を明確にし所有権を保護するものです。

地籍調査にご理解とご協力をお願いします。

町制施行に関する住民意識調査を実施

村では、平成八年の町制施行に向けた住民意識調査として「まちづくり住民アンケート」を実施します。

これは、町制施行及び村民生活に密着した問題点、まちづくりの方向についての意向や提案を聞き、今後の行政の参考にさせていただくものです。

八月上旬に嘱託員及び隣組長を通じてアンケート用紙を配布致しますのでご協力下さるよう、よろしくお願い致します。

参議院議員選挙結果

平成7年7月23日執行

〔当日の有権者数〕	
男	3,634人
女	3,905人
計	7,539人
〔投票者数〕	
参議院選挙区	3,303人
参議院比例代表	3,295人
〔有効投票数〕	
参議院選挙区	3,208票
参議院比例代表	3,105票
〔無効投票数〕	
参議院選挙区	95票
参議院比例代表	189票
〔投票率〕	
参議院選挙区	43.81%
参議院比例代表	43.71%

（選挙区）

（届け出順）

吉川 芳男	1,220票
高見 ゆう	178票
めぐろ 吉之助	990票
泉水 都子	5票
長谷川 みちお	685票
いがらし 完二	130票

（比例代表）

（横越村の得点順10位まで）

自由民主党	1,014票
日本社会党	858票
新進党	675票
日本共産党	150票
新党さきがけ	60票
第二院クラブ	59票
青年自由党	51票
平和・市民	38票
平成維新の会	36票
スポーツ平和党	34票

ご厚志に感謝

村に、次の方々より社会福祉事業に対し寄付がありました。

韓国で二月に行われた世界タイトル戦（対戦者WBAチャンピオン李炯哲）を最後に引退した、プロボクサーの田村知範選手（横越村出身）のファンクラブ解散に伴い五万円。

四月二十六日亡くなられた佐藤千代志氏のご遺族佐藤毅氏から、香典返しとして十万円。

日紘土木工業㈱より、ゴルフ大会のチャリティ収益金五万七千七百円。

ご厚志に感謝します。

行方不明の人を捜す相談所を開設

警察では八月中一ケ月間、行方不明の人を探す相談所を開設しますので、お困りの方は次のところまで連絡してください。

○県警察本部鑑識課

☎（284）3131（内線2537・2538）

＜十月一日は国勢調査＞

本年十月一日現在で、全国一斉に国勢調査が行われます。

国勢調査は、大正九年（一九二〇年）から五年ごとに行われており、平成七年の調査はその十六回目に当たります。

この調査は、赤ちゃんはもちろん、日本に住んでいるすべての方が対象になります。

調査の結果は統計としてまとめられ、二十一世紀に向けた各種の計画や福祉対策、雇用対策、住宅対策、防災対策など、国や都道府県・市町村の行政に利用されるほか、将来人口の推計などの学術研究や会社での利用など広く活用されます。

皆様のご協力をお願いします。

―総務庁統計局―
新潟県・横越村

国勢調査
ありのまま あなたの答えが 国の基礎

今年の横越大祭は9月30日・10月1日に開催

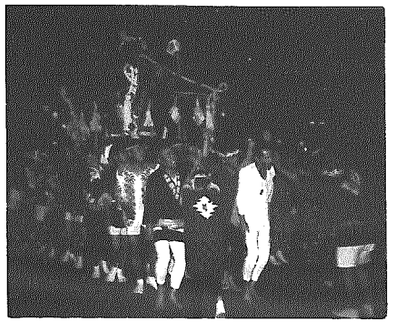

第六回横越大祭は九月三十日㈯・十月一日㈰に開催されます。

各地区の郷土芸能の競演、歌謡ショーなどのステージイベント、チビッコ広場、村の特産品の販売、姉妹村美浦村との交流、フィナーレを飾る花火大会が実施されます。

花火打ち上げ募集

十月一日に打ち上げられる花火打上者を募集しています。

結婚、出産、新築など祝いの打上げ大歓迎です。

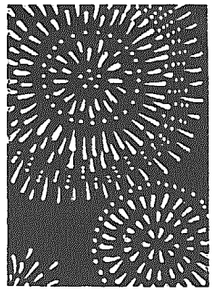

第5回横越大祭決算（単位：万円）

収入の部			支出の部	
繰越金	29		地域協力金	121
			広告宣伝費	113
協賛金	1,221	花火 726	会場設営費	183
		事業所 284	チビッコ広場	58
		一般 211	産業祭無料サービス	33
利息	36		弁当飲物つまみ	145
		雑入 1	反省会経費	36
その他	29		BSNラジオ公開録音	144
		入場料 28	花火経費	787
取り崩し金	450		その他	124
			名入り手拭い	34
			国際交流	10
			盆踊り賞品等	35
			ごみ処理運搬、提灯、川砂、クリーニング料等	45

収入合計 1,765　支出合計 1,744
差引 21万円（別途350万円については定期）

二本木地内に防犯灯設置

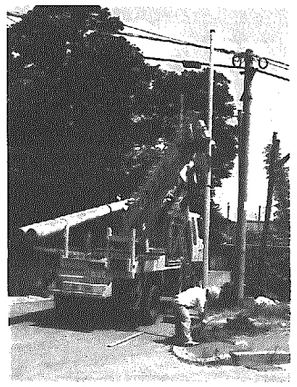

村では、集落と集落とを結ぶ幹線村道は、ほとんど村管理として防犯灯の設置がされています。

このほど二本木地内の県道沢海、酒屋線に防犯灯の設置数が少なく通学・通勤に危険であるということから、工事に着手しました。

工事内容は、防犯灯の新設十六ケ所（内、建柱五本）一部撤去十二ケ所、村に名義変更及び取り替え改修したもの七ケ所で、工事費はおよそ一六三万円となりました。

この工事の完了によって、二本木地区の防犯面や交通安全など地域環境の整備に大きな役割を果たします。

横越ライオンズクラブベンチを寄贈

このほど横越ライオンズクラブ（谷井篤光会長）が総合体育館前にベンチ三台（総額三十万円相当）を寄贈されました。

六月二十七日谷井会長から中川教育長に目録が手渡されました。

今回の寄贈は総合体育館が完成したことに伴い、より多くの村民の方々から快適に利用していただきたいという意向によるものです。

これを受けて中川教育長は「総合体育館前の広い緑地帯に憩える場（ベンチ）を設置していただき感謝しています」とお礼の言葉を述べました。また、谷井会長は「ライオンズクラブはこれからも地域社会に役立ついろいろな活動を続けて行きたい」と語っていました。

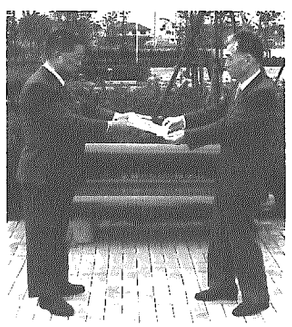

姉妹村「美浦村」教員 体育指導委員相次いで来村

六月二十七日姉妹村である美浦村の小、中学校の教員十名が来村し、小、中学校の授業参観をしたり先生方との意見交換会等が行われました。一行は北方文化博物館を見学した後、「大呂菴」に宿泊、翌日二番目の研修地である佐渡に向かいました。

また、七月四日には同じく美浦村の体育指導委員と村関係者一行十三名が体育指導委員の県外研修の目的で来村。

完成したばかりの総合体育館を視察することが第一の目的で村からは杵鞭章平体育指導委員協議会長も出席し、総合体育館の利用状況やスポーツ行事について活発な意見交換が行われました。その中で「これまでいろんな関係者が交流を深めてきましたが、スポーツ関係での交流がなかったので是非この機会にスポーツ交流を実現したい」という提案がありました。