読書感想文紹介シリーズ⑥
モーツァルトの本を読んで

横小四年二組　鈴木夏矢

ぼくは、モーツァルトの本を読みました。モーツァルトは、一七五六年一月二十七日にオーストリアのザルツブルクという町に、生まれました。今から二百年以上も前です。

モーツァルトは、二才でチェンバロをひき、五才で曲も作ってしまいました。ふつうなら五才では、ピアノもひけないのに、モーツァルトは、そうとう音楽の天才だと思いました。

ある日、家族はモーツァルトが六才の時、ウィーンという町でえんそう会をひらき、大成功しました。六才の子供がえんそうして成功するなんて、とてもしんじられませんでした。だから、ザルツブルクに帰って来た時には、前以上にゆうめいになってしまいました。

それから何年かして、モーツァルトが三十才の時、ウィーンでオペラを開きました。一番はじめにやったオペラは、「フィガロの結婚」でした。でも、そのころからモーツァルトはだんだん体が弱ってきていました。それは、子供のころ、チェンバロの練習にむちゅうになって、外で元気よく遊ばなかったので、体が弱くなったのではないかと思います。だから、友だちもあまりできなかったのかもしれません。

でも、その苦しみをのりこえて、最後のオペラ「魔笛」を作ろうとがんばりました。そして、魔笛の公えんでは、たくさんの人々が、感動して何度もモーツァルトは、舞台にもどされました。

その後、一七九一年十二月五日に三十五才のわかさで亡くなりました。ぼくのお父さんと同じ年です。

もっとオペラや曲を作れたら、今よりも人気が出たかもしれません。

ミツバチに替わって　花粉付け

小学校では地域性を生かした体験活動、いきいきスクールを実施しています。

4月26日に6年生152人が木津の佐藤栄太郎さんの梨園で花粉付けを行いました。花粉を付ける理由や、方法を佐藤さんから聞いた後、各班に分れての作業。暖かな春の日ざしの中での体験授業に梨園のあちこちから歓声が上がっていました。

みんなで花粉付け

大きくなあれ　スイートコーン

去る4月30日に沢海地区で横越小学校の4年生165名がスイートコーンの種まきを行いました。これは、子供達に農業に対する正しい認識や地域農業への理解をもってもらうことを目的に沢海集落営農推進委員会が主催したものです。

当日は、地域農業の概要や、は種の方法等の説明を聞いたあと、実際に種まきの実習を行いました。

終ったあとの感想では、「初めてやって楽しかった」、「芽がでるか心配」とのことでした。7月20日頃には、収穫できる見込みです。

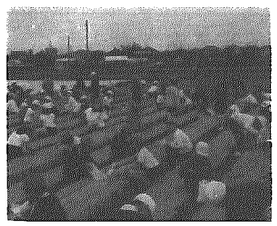

スイートコーンの種まき

村史編さんだより ⑧

村史編さん室も発足より早くも四ケ年が過ぎました。室内の書棚には、資料等収集したものや、メモのままにしてあったりで未整理のものが後から後からたまっています。

現在までに編さん室で取扱って来た資料等次のとおりです。

一、古文書関係
横越村所蔵古文書約七五〇点、内容は証文類、検地、貢租、論所関係その他民間信仰文書五十八点等の目録の作成
一、木津石井家（村手家蔵）原本借用整理約二五〇点目録作成
一、同家古文書（博物館）原本コピー、写真等の収録八十六点、内容は書状類が多くその他、絵図面、鮭川野関係、目録作成
一、古文書の解読状況は二、三人の方に依頼し約三百点
一、神社仏閣の写真、棟札、建立年号、由緒沿革等
一、石造物の調査
像容、建立年号、由来等三九点

その他近隣町村史による横越関係箇所の抜粋約一六〇点、略縁起等の収録十三件だいたい以上ですが、今年度は更に未調査が多くありますので調査員のご協力を得ながら関係資料の収集にあたりたいと思います。また駒込内山家の古文書も借用してありますので内容の解読に入りたいと思っています。同時に村史編さんの作業手順によって編集委員会の体制も編さん委員会の皆さんから今年度中には決定していただきたいと思っています。これまで多くの方から情報をお寄せいただきありがとうございました。これからもよろしくお願いします。

広報五月号の編さんだより⑦の「酒造様」の様は株のあやまりでした。

村史編さんの問い合わせ横越村中央公民館内、村史編さん室三八五－四四三一

横越方言けんぶんろく ⑪
○人体・その他

（横越村の民俗より　著者　曽我廣見さん）

方言	標準語	用途・その他
ボボ	赤ん坊	
ボリカキ	吹出物ができて身体をかく人	
モシカアンニャ	二男	もしかすると長男になれる。
モリコ	子守	
ヤチゲタヅラ	広い四角な顔	
ヤボ	無茶	茅刈りではく下駄のような顔
ヨクタカリ	欲の深い人	ヤボコキで困る
ンナ	お前	

女性教養セミナー
「心に残る先生の言葉」発行

村中央公民館女性教養セミナー編集による文集「心に残る先生の言葉」が発行されました。

この文集は村の子供達を健かに育てるためにと、村内外71名の方から寄稿していただいたものを編集したものです。

三十～七十歳代までの方々のそれぞれの思いが込められた感動的な実話集です。村内全戸、教育関係者に無料配布されますが、希望者には実費（五百円）でお分けします。

女性教養セミナーは暮らしの足もとを見つめ、自分の住んでいるこの地、「やがては子供たちの背負っていくふるさと」を良くしようとしている人達が参加しています。

事務局では文集の感想、セミナー参加希望者をお待ちしていますので中央公民館までご連絡ください。

第一回村民ゴルフ大会結果

横越ゴルフクラブ主催の第一回横越村民ゴルフ大会が四月十九日に、新潟サンライズゴルフコースで行われました。参加者は57名で上位入賞者は次のとおり。

優勝　佐藤哲夫（横越）
準優勝　小林昭二（京ケ瀬）
第三位　光根忠士（横越）

絵画サークル　入会者募集

まず色紙から始めてみませんか。

・**絵画の内容**　日本画
・**開催日**　月四回（第二、第四月曜日午後一時から四時・第二、第四火曜日午後七時から九時）
・**会場**　中央公民館
・**講師**　上野キミ先生（新潟市紫竹在住）
・**会費**　月二、〇〇〇円
・**申込先**　六月二十日までに中央公民館（☎385－2043）または高橋達夫（☎385－2084）へ。

ヨーガ教室　生徒募集

・**開催日**、昼の部、月二回（第一、第三木曜日）午後一時半から三時、夜の部、月二回（第二、第四火曜日）午後七時半から九時
・**会場**　中央公民館
・**指導者**　伊藤千賀氏（整美体操インストラクター）
・**会費**　月五〇〇円
・**申込先**　六月二十日までに中央公民館へ。

フォークダンス　教室生徒募集

・**開催日**　月二回（第二、第四金曜日）午後七時半から九時
・**会場**　中央公民館講堂
・**指導者**　遠藤柳子氏（新潟市フォークダンス協会所属）
・**会費**　月五〇〇円
・**申込先**　六月二十日までに中央公民館へ。

横越高齢者シルバーダンスクラブが発足

五月十九日に高齢者を対象としたダンスクラブが発足しました。

このクラブはゲートボール以外にも高齢者が楽しめる活動をしたい、潤いのある健康な老後を送りたいという人達が集まって結成されました。会員は現在約50名ほどです。

興味のある方の参加をお待ちしています。

・**練習日**　木曜日（午後二時から四時）
・**会場**　中央公民館
・**講師**　新家幸子先生
・**会費**　月七五〇円
・**申込先**　会長茅原新二宅（☎385－2083）

文芸欄　俳句

（公募作品高点句者）

句題　霞・雪しろ・椿

第一位　蛇行する川の流れや夕霞　（二本木）　大沢千江
第二位　吊橋の中程たるみ川かすむ　（二本木）　小林千恵子
第三位　雪しろや阿賀に渡船の遭難碑　（横越）　市村横雲子
第四位　椿咲く藁屋ふんわり昏れ残る　（木津）　佐藤々泉
第五位　磐西線各駅停車山霞む　（木津）　今井夫子
第六位　夕霞山のどこかで斧谺　（木津）　今井天花
第七位　椿咲く庭に小牛の磨かるる　（横越）　神田斗子
第八位　落椿誰も通らぬ流人塚　（横越）　細山芳洲子
第九位　生涯を一人の煮炊き落椿　（二本木）　小林千恵子
第十位　落椿石屋墓石を積み上げる　（二本木）　小林竹生

俳句募集

▶**句題**　夏至、螢、月見草
▶**締切日**　6月20日(月)
▶**投稿方法**
はがきまたは封書で6句以内、紙上筆名の際も原稿末尾には本名、年齢、住所を明記
▶**あて先**　横越村中央公民館「文芸作品係」

社会教育ガイド

6月の中央公民館事業
〈会場は中央公民館〉

■美術公募展
期日　6月4日(土)～6月10日(金)
内容　書道・絵画

■春の文化祭
期日　6月4日(土)～6月5日(日)
内容　さつき展ほか

■女性教養セミナー
期日　6月5日(日)
時間　午後1時30分
内容「新しいチューリップ染の話と実習」
講師・萩屋　薫先生（新大名誉教授）
・青柳たか子先生
・高橋　ハナ先生

■婦人大学
期日　6月下旬
内容　横越村議会傍聴