6月定例議会

観光対策委員会条例を制定
特別職の報酬条例等の改正

六月定例議会が六月十二日から十四日までの会期三日間で開かれ、初日は一般質問に四名の議員が立って、村政について村長の考えをただしました。

続いて、村税条例の一部改正や特別職の報酬引上げ関係の議案五件、農業共済関係の運営協議会委員及び評価会委員委嘱同意、一般会計、水道・下水道特別会計の補正予算等十三案件について議案審議が行われ、原案通り同意又は可決されました。観光対策委員会設置条例、昭和六十一年生産者米価に関する要請議決陳情は厚生経済常任委員会に付託され、十三日に委員会審議し、十四日の本会議に承認可決されました。

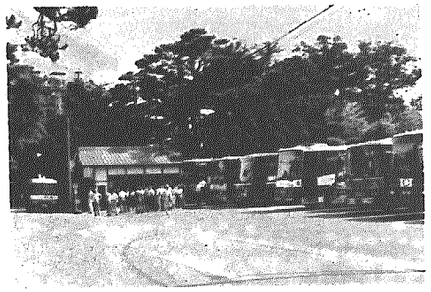
連日大型バスでの入館者が殺到(北方文化博物館)

おもな議案

■村税条例の一部改正
○金融機関が月二回の土曜日休業を八月一日から施行すること等による税の取扱いが一部改正されたもの。

■特別職の報酬引き上げ関係五条例の一部改正（別掲）

■観光対策委員会設置条例
○関越自動車道の開通で当村の北方博物館は観光客が急激に増え、特に日曜・祭日には、道路等は車両であふれ大混雑を来し、地区の生活環境や産業活動にも大きな影響を及ぼしているため、これらの対策を検討する村長の諮問機関として十三名以内で構成する委員会を設置するもの。

■一般会計補正予算（第一号）
○主な補正は特別職の報酬引き上げ六三三万五千円、各種税還付金七一万円、防犯灯設置費八〇万円、旧中央保育園跡整地費二〇〇万円

■水道会計補正予算（第一号）
○小杉下地区の配水管布設替工事等五五〇万円

■下水道会計補正予算（第一号）
○前納報奨金不足分二一〇万円、管渠工事追加分一、七九〇万円

■字の変更
○従来二本木字上郷にあった農地の一部を区画整理によって木津字下浦に変更したもの。

■陳情案件
○昭和六十一年産生産者米価に関する要請議決（提出横越村農政対策協議会外二団体）

特別職等の報酬引き上げ
村長等村三役は八・七%
議員等各種委員は十%

六月定例議会で特別職等の報酬及び費用弁償等の条例改正が行われ、七月一日から引き上げられることになりました。

当初予算の段階では昭和六十年度の決算の推移がつかめず不安材料が多かったが、県下の各市町村が四月に一斉に引き上げを実施したため、県下各市町村の最低報酬額になった事を憂慮し、村長は五月十六日報酬審議会（会長五十嵐孝哉）に「十%～十一%程度に引き上げたい」と諮問しました。

これを受けて、同審議会は五月二十二日「諮問案の額に引き上げを実施したため、県下各市町村の最低報酬額になった事を憂慮し、村長は五月十六日報酬審議会（会長五十嵐孝哉）に「十%～十一%程度に引き上げたい」と諮問しました。

これを受けて、同審議会は五月二十二日「諮問案の額については、諸条件から理解できるものの、行革委員会の答申などに見られる通り、今後の村財政状況を判断するに引き上げ幅には一考の余地があり、考慮してほしい。」と意見をまとめ村長に答申しました。

六月定例議会で決った報酬額は村長等村三役教育長は、おおむね八・七%程度で、議員や農業委員・教育委員等各種委員・消防団員等は十%程度の引き上げとなりました。

おもな特別職の報酬（月額）

	（）は改正前	引上率
村長	500,000円 (460,000)	8.7%
助役	402,000円 (370,000)	8.6%
収入役	380,000円 (350,000)	8.6%
教育長	348,000円 (320,000)	8.8%
議長	160,000円 (145,000)	10.3%
副議長	131,000円 (119,000)	10.1%
議員	119,000円 (108,000)	10.2%
監査委員（議員）	12,100円 (11,000)	10.0%
監査委員（学識）	24,300円 (22,100)	10.0%
農業委員（会長）	37,100円 (33,700)	10.1%
農業委員（会長代理）	24,200円 (22,000)	10.0%
農業委員（委員）	20,800円 (18,900)	10.1%
教育委員長	26,800円 (24,400)	9.8%
教育委員	20,800円 (18,900)	10.1%
公民館長	118,800円 (108,000)	10.0%
嘱託員（年額）	82,000円 (74,500)	10.1%

県内及び郡内平均報酬月額

〈61.4.1現在〉

職名	県内平均	郡内平均
町村長	538,196円	552,500円
助役	426,571	429,000
収入役	402,022	407,750
教育長	361,766	374,250
議長	175,283	183,750
副議長	138,600	153,750
議員	124,429	139,500

農業共済事業の新しい委員決まる

農業共済事業運営協議会

委員名	地区名
岩田大藤山	
佐藤惇二本木	
石川敬一川根谷内	
陸庄俊焼山	
金子甚一木津	
遠藤彦一小杉	
串田徳行藤山	
神田信雄横越	
仲村忠雄二本木	

農業共済事業損害評価会

委員名	地区名
伊藤男横越	
高橋功川根谷内	
田中二郎沢海	
石井満信木津	
原重夫二本木	
羽賀市司小杉	
田村初男藤山	
佐藤林雄木津	
塚原敏二本木	
吉井与一二本木	

五十嵐忠雄さん訪村
夢見たふるさとに感激
村をあげての大歓迎

帰郷された五十嵐忠雄さん(左から3人目)

中国残留孤児の肉親捜しで来日した張連忠さんが、本村の横越下出身で五十嵐忠雄さん(四一歳)であることが六月十六日確認され、当夜九時十七分新幹線で新潟駅に到着、家族や県、村からの出迎えをうけたあと、早速亡父権蔵さんの生家でいとこの五十嵐百合子さん宅につき、ここでも近所の皆さんの歓迎をうけ、親類縁者の人達と感激の対面をしました。

十八日には、元気な姿でふるさとに帰ってこられた五十嵐忠雄さんを心から歓迎しようと、懇話会横越支部などの主催による歓迎会が役場で、村長や懇話会々員ら約三十名が出席して和やかに行われました。席上五十嵐忠雄さんは、「幼い頃からの念願であった肉親との再会を果たすとともに、故郷のみなさんがこのように温かく迎えてくれたことに対し、心から喜び感謝しています。」と語り感謝の気持を表わしていました。

このあと、十九日には東京で他の残留孤児団と合流し、二十四日ふるさとの思いを胸に離日されました。

井戸端会議

五月十一日、満日地区で、半日のクリーン作戦の行事があった。

奉仕活動に無沙汰勝ちであったので、申訳ない気持で「ゴミ」集めに参加した。作業が終わって、水道栓脇の木陰で、四、五人のおかあさん方の話が伝わってきた。

A　家の子中学二年になったら、男ぼっくなって、耕運機を動かすようになったわ。

B　いいわねえ、家は上が女の子で、下が男の子農作業など手伝わねてば。

C　まだ中学生の頃は心配がいらないんてば、家は高二の女の子が、帰りが遅く日が暮れてから帰ってくるがねえ。

D　そんなに遅くかねえ、お前さん注意しないの。

C　しても言うこと聞かないで困るわ。

D　それはお前さん、子供を育てる責任を放棄してんじゃないの。

C　そう言うけど、お父さんが子供のことかまわないで、夜になると会合に出てばかりいるの。

B　だけど大事なことは、父親が責任負わねばねえ。

A　私の家はお婆ちゃんが、子供の躾けは、小さいときから分担きめてやらせたのでいいわ、昔の人はしっかりしているわ。

D　この間、五年生の担任の先生が家庭訪問に来られたので、家の子勉強しないで困りますと言ったら、遊びたいときだからあまり勉強強い愚痴がない。このおかあさん方は「明るい家庭づくり」「社会づくり」に努めて居られることに、敬意と信頼が湧いてきた。

B　月謝はどのくらいなの。

A　テキスト代など入れて、六千円くらいだね。

これらの話を聞きながら、

○成長していく子達の教育の基本になること。

○母親は吾が子の教育に自信を持つこと。

○父親の役割分担はどうあったらよいか。

○祖母の体験的な躾けは確かさがあること。

おかあさん方の会話は、実に爽やかである。他人の噂さや姑への不満、どうにもならない愚痴がない。このおかあさん方は「明るい家庭づくり」「社会づくり」に努めて居られることに、敬意と信頼が湧いてきた。

（板垣）

和やかな交流で汗流す
高齢者大・婦人会合同運動会

ゲートボールレースで腕前を発揮

六月十二日恒例の高齢者大学と連合婦人会の合同運動会が横中体育館で行われました。

この日集まったのは総勢一五〇名、親ぼくとレクリエーションゲームとはいえ、両者の対抗試合ということもあってザル引き、スプーンレース、みこしリレーなどのレースに負けずと大ハッスル。

例年、劣勢ぎみの高齢者大生も、今年から新たに加えられたゲートボールレースでは、日頃鍛えた腕で婦人会を圧勝するなど、白熱した競技が展開される一方、数々の珍プレーも見られ、会場は爆笑の連続で終始なごやかな運動会でした。

得点結果は、一、三四〇点対一、一八〇点で高齢者大生が勝利を収めました。

新潟県中東福祉事務組合職員募集

▽勤務場所　「ふなおか更生園」または「ふなおか学園」
▽採用職種　看護婦一名・調理員若干名・用務員兼運転手一名
▽受験資格　三市中東蒲原地区内に住所または本籍を有し、かつ通勤可能の者
▽受付期間　7月15日(火)まで
※申し込み必要書類　また詳しいことは、役場保健福祉課にお問い合わせください。

建設工事入札結果

1. 工事名	横越村流域関連公共下下道枝管渠布設19工事	横越村流域関連公共下水道枝管渠布設20工事	村道408号線道路改良工事	第28号排水路工事
2. 工事場所	横越地内	横越地内	木津地内	沢海地内
3. 入札月日	昭和61年6月25日	昭和61年6月25日	昭和61年6月25日	昭和61年6月25日
4. 入札業者	8業者	7業者	7業者	7業者
5. 落札額	1,980万円	1,550万円	1,340万円	905万円
6. 落札者	伊藤組	高木組	遠藤組	㈱江口組
7. 工期	S61.6.25～61.11.6	S61.6.25～61.10.22	S61.6.25～61.11.1	S61.6.25～61.10.2