順調に進む庁舎工事

行政運営のセンターとして偉容現わす

昭和五十八年十一月から工事費六億一、三〇〇万円をかけて着工している役場新庁舎の建設工事は、庁舎棟（鉄筋コンクリート造）地上三階二、九五八平方㍍）車庫棟（鉄骨造、地上二階七五三平方㍍）の躯体がほぼできあがり、村行政運営のセンターにふさわしい偉容な姿を現わしました。

工事着工当初、大雪に見舞われ、工事の進捗が懸念されていましたが、工事は工程表どおり、順調にすすめられています。現在、外部のタイル貼り工事が行われ、今後は内部仕上げ工事、外構工事が行われて、来春三月下旬までに竣工し引き渡しがされる予定です。

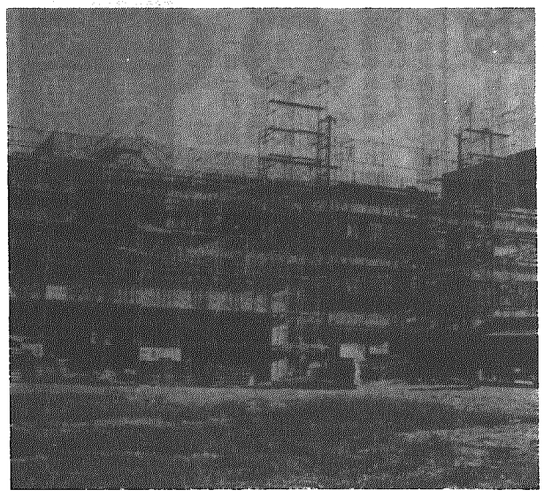

庁　舎　棟

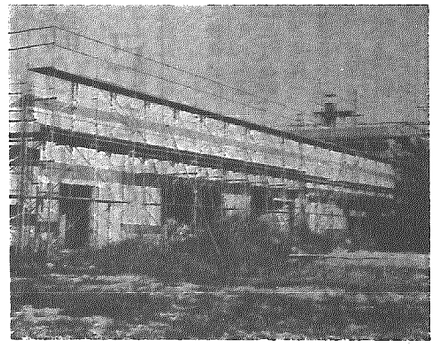

車　庫　棟

横越村 ⟷ 美浦村

横越中生徒、美浦村で姉妹村交流深める

八月十七・十八日の両日、姉妹村の茨城県美浦村で、横越中と美浦中生徒の交歓会が行われました。

中学生同志の交歓会は、両村交流二十三年目にして今年二月大雪の中、横越村ではじめて実現し、今回で二回目。

横越中生徒会本部役員と三年生学級代表二〇人（男子九人、女子一一人うち二年生四人）と藤井英克校長ら引率者四人は、十七日午前十時四〇分に美浦村中央公民館に到着、市川紀行美浦村長、福田八郎美浦中学校長十文字健美浦中生徒会長をはじめ、美浦中生徒の熱烈な歓迎をうけ、二日間の交歓会がはじまりました。

交歓会は、両校の生徒会活動や中学校生活などについて熱心に意見交歓がされたほか分宿先の家族との話し合い、美浦中プールで水中の碁石拾いや水球、スイカ割りなどをして楽しみ、友好を深めていました。

この交歓会で、横越中生徒から美浦中に新潟県の木「雪椿」と横越中グランドの土、阿賀野川の水などが送られました。

友好を深めた交歓会

9月27日

心身障害者の集団選考会

心身障害者を採用する計画のある事業所と、就職希望の心身障害者とが一堂に会する「集団選考会」を次のとおり開催されます。事業所、求職者双方の多数の参加をお待ちします。

日時　9月27日（木）
　　午後1時30分
場所　新潟市八千代一
　　新潟市社会福祉センター
申し込み
事業所・求職者とも9月22日まで新潟公共職業安定所に申し込みください。
その他
求職者は当日履歴書（2～3通）と身体障害者手帳の持参を。

お知らせ

昭和60年歌会始のお題及び詠進歌の詠進要領

一、歌会始のお題
「旅」

一、詠進歌の詠進要領
○自作の歌で一人一首とし、未発表のもの
○用紙は、半紙とし、毛筆で自書（代筆の場合はその理由を書いた別の紙を添えてください）
○書式
（約24センチメートル）

旅
、、、、、、、、、、
、、、、、、、、、、
……（折り目）……
郵便番号
住所
氏名（ふりがな）
生年月日
職業

（約33センチメートル）

○詠進の期間
九月一日から十月十一日まで、十月十一日消印有効。あて先
〒100　東京都千代田区一番一　宮内庁」とし、封筒に「詠進歌」と書き添えてください。

食事づくり、母と子のふれあいの場に

村栄養改善部会「母と子の料理教室」開催

村公衆衛生協議会栄養改善推進部会による「母と子の料理教室」が八月九日村公民館で開かれました。

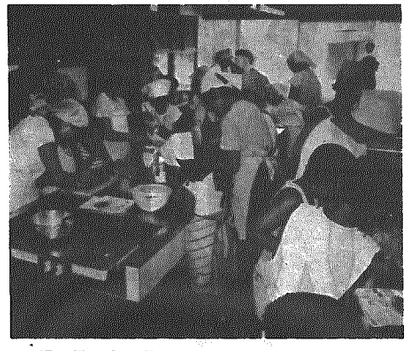

男の子も女の子も母さんと料理づくりに熱中

最近の子どもたちは卵を上手に割ることができない、包丁で果物や野菜の皮を上手にむくことができないなど大きな問題になっています。

一方、親たちは、子どもに食事づくりの手伝いや食事の後始末をさせる家庭が少なくなっているといわれています。

こうしたことから栄養改善推進部会では、食事づくりを通して、子どもに豊かな生活体験とコミュニケーションあふれる家庭や食生活をめざしていこうと、「母と子の料理教室」を開いたもの。

料理教室には、母子四〇人余りが参加。エプロン姿の女の子に交じって男の子も〝トマトカップ〟〝お好みちらし〟〝クレープ〟づくりを楽しんでいました。

「お母さんにしょっちゅう手伝いをしなさいといわれているが時々しかやらない」「野菜サラダが得意」「味噌汁ぐらいつくれる」という女の子。見事な包丁さばきをする子どももいれば、ぎこちない手で卵を割ったり、きゅうりを切る子どもにお母さんたちは不安そうに見つめていました。

しかし、子どもたちは、包丁で指を切ったり、たまねぎ切りで涙を流しながら料理づくりに熱中していました。

第3回納涼カラオケ大会

八幡マサ子さんが有線放送大賞に

村有線放送協会と、横越村農協共催の第三回納涼カラオケ大会が八月十八日行われ、八幡マサ子さん（川根谷内）が有線放送大賞を受賞しました。

今年の納涼カラオケ大会はゲスト歌手として、キングレコード所属、二本木在住の真柄義広さんと、前回有線放送大賞を受賞した佐藤豊栄さん（沢海）を招き、一六人が出場、千人余りの観衆を前に自慢ののどが披露されました。

審査の結果、八幡マサ子さん（曲名、女の港）が有線放送大賞に、田辺充さん（小杉・曲名、釜山港へ帰れ）が準有線放送大賞を受賞、浅見有線放送協会長から記念品が贈られました。また、熱演賞は鈴木金一（小杉）、羽賀咲（横越）、長谷部幸一（川根谷内）さんが選ばれました。

ゲスト歌手の真柄さんは、今年七月キングレコードから真柄義広作詩、加藤なるき作曲の「運命（さだめ）」でデビュー、昼は本業のトラック運転手、夜はレコード歌手として、各地でキャンペーン活動をしています。

法の日週間に法務総合無料相談所を開設

新津 10/1
亀田 10/3

十月一日から一週間第二五回「法の日週間」です。

この期間中、新潟県司法書士会、土地家屋調査士会、新潟法務局の共催で、法務総合無料相談所を開設いたしました。

土地、建物の売買、相続等の登記問題、人権、供託などの問題について相談に応じています。

是非ご利用ください。

10月1日　新津市役所　9時～16時
10月3日　亀田町役場　10時～15時

交通事故の被害者のために

賠償問題の解決のしかた　(1)示談

No.5

交通事故の賠償問題は、ほとんど当事者間の話し合いによる示談で解決されています。

いったん示談しますと、特別の事情がない限り、あとで勝手に変更、取消しすることはできません。従って、慎重に示談するよう、注意してください。

■示談のすすめかた

①示談書に印鑑を押す場合は十分検討し条件をよく納得してからにします。

②何とか折り合いのつく段階がきたら、一挙に話しをまとめた方が無難といえましょう。そのためには、あらかじめ専門家（弁護士など）の話しを聞き、譲るべき最低線を決めておくことです。

③代理人と称する人が出てきたら、正式の委託を受けているかどうか委託状を確認しましょう。

④自分の請求内容に自信をもち、その正当さを裏づける証拠として、具体的な資料（交通事故証明書、診断書、領収書など）をそろえておきます。

■示談書

示談書の形式は自由です。しかし、次の事項だけは落とさず記載しましょう。①当事者名。②事故の日時・場所。③加害車輛の名称・番号。④事故の状況。⑤示談内容・支払い方法。⑥作成年月日。⑦署名・捺印。

★よく注意したい点

①権利放棄条項には十分注意しましょう。

②権利留保条項を示談の中に入れておくとよいでしょう。

■示談内容を確実に履行させるためには

①違約すると賠償加算金をとるという違約条項を入れることも大切です。

②相手の近親者や知人など、資力のある人を連帯保証人につけさせ、相手側の債務の履行を確実にします。

③裁判しないでも、強制執行ができるようにしておく…これには、二つの方法があります。公正証書を作成し、執行認諾条項を入れておきます。当事者間での話し合いがまとまった段階で簡易裁判に和解を申し立て示談内容を和解調書に作ってもらうことです。