トピックス

▼横越地内の国道側溝の大そうじが二日がかりで行われた。深さ一㍍ほどの側溝にたまったヘドロは五〇㌔以上。バキュームカーは、なんなく吸い上げるが、歩道工事のズサンから側溝には沢山のコンクリート塊があり、そうじは思うようにはかどらなかったとか。

▼旧横越小の跡地を村が農協に売却したことから建物に保管している道具や書類、敷地内にある施設や樹本気に悲しくなるね」

それだけに、石倉さんの養鯉には、さまざまな工夫がされている。

一階が水槽、二階が子どもの室になっている建物もその一つで、冬場の飼育に工夫、井戸水も深いところから汲み木の引っ越しでテンヤワンヤ

九年前校庭に埋めたと思われるタイムカプセルを発見、当時の関係者に無断で開けることもできず、教委で一時預りしている。

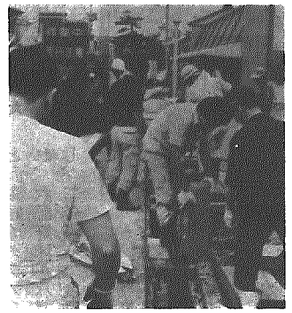

▲バキュームカーで国道側溝の大そうじ

▼旧横小でタイムカプセル発掘

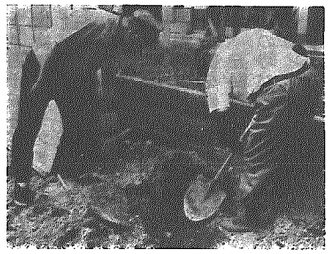

この人を訪ねて

風呂の湯で錦鯉の産卵

駒込　石倉　恵さん（54歳）

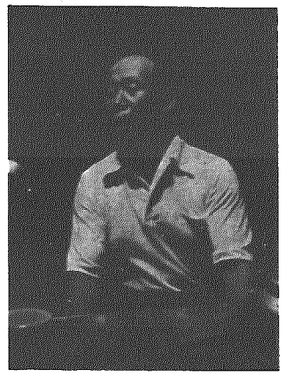

「いい錦鯉を育てるには、素質のある稚魚を選び出すことが第一、それに水の管理と餌ですね」と話す石倉　恵さん。

錦鯉を飼いはじめて二十五年余り。「二十五、六歳のころから職場の主人が鯉好きでね、本場の小千谷に鯉を買いに行く時いつもついて行き、そうしているうちによい鯉を選ぶ楽しさにとりつかれてしまった。鯉は、大きいのも、小さいのも仲が良く美しい。そういう姿を見て飼うようになった」という。

深さ一・八㍍、七五立方㍍と三七立方㍍の水槽に三五〇尾ほどが飼われている。最初の十年間位は、水管理が悪く、いつも死なせていたという。

「梅雨時期が一番むずかしい。当時は田んぼに飼っていたため、雨水には窒素が含まれており、温度が上がると水が腐さり、鯉には良くない。いい鯉を失ったときは、かあちゃんを失ったようなもので

あげ、水量が多く、電気料がかからないポンプを取り付けたり、夏場は家のクーラーにも利用できるようにしている

産卵方法が、また変っている。普通鯉の産卵は、水温が高くなる五月中旬であるが、石倉さんの場合は、勤めに出ている関係上、春の連休に産ませるため、水温をあげるために風呂を沸し、お湯を水槽に入れて産卵させることである。

「お湯で水温を二〇～二五度あげてやると翌朝まで産卵する。昔は水槽でふ化した稚魚を田んぼで育てたが、今は杉っ葉ごと田んぼにもってふ化させるので楽になった」

石倉さんは、いまのところ紅白一本の産卵に手がけているが、選別がこれまた大変な作業とか、配色がよく、色合がよい鯉を選び出されるのは一万尾に一尾あるかなしで、「素質のある稚魚を選び出しよい色がで、大会に賞をもらったときが最高の喜びですよ」と語る石倉さんの顔に、錦鯉を育てる自信がみなぎっている。

みなさんに錦鯉の雄・雌の見分ける方法を教えましょう

石倉さんの話しを借りれば雄はホッソリし、肌がザラザラしている。雌はふっくらして肌がツルツルしている。

国民年金には
保険料免除の制度があります

国民年金には、当然に加入しなければならない人を対象として、保険料が免除される制度があるのをご存知でしょうか。

一、失業して所得がない。

一、家計が苦しい…などの事情で〝保険料を納めていかれそうもない〟というような人は、「七月三十一日」までに印鑑を持参のうえ、役場で免除の申請手続きをしてください。

一定の基準にあてはまると一年間保険料が免除されます

ただ、将来年金を受けるとき免除を受けた期間は、保険料を納めた場合の⅓の年金額になりますが、免除をうけてから十年以内であればその当時の保険料額でさかのぼって納めることができる「追納」という制度があります。

生活にゆとりができたら、ぜひ「追納」するよう心がけましょう。

7月保健衛生業務予定

日	曜	時間	内容	対象者	会場	対象
16	月	午前9.30～12.00	離乳食講習会	59年2月、3月生れ	横越村公民館	全村
19	木	午後1.30～	歯科健診	56年2月、3月、4月 57年9月、10月、11月 生れ	〃	〃
25	水	午後1.30～	乳児検診	58年7月、12月 59年4月 生れ	〃	〃

お知らせ

献血にご協力を
7月25日（水）

◦午前10時から12時まで
横越村公民館

◦午後1時から3時30分まで
塚田牛乳㈱

交通事故の被害者のために No.3

どんな損害を請求できるか？

交通事故にあうといろいろな出費がかさむのは確かですが、そのいっさいの費用を請求していいかというと、そうではありません。そこに一定の良識的な線が引かれます。その基準は、治療その他に必要であったかどうか、妥当な性質、金額のものであったかどうか、などです。これは裁判では相当厳密な検討が加えられます

健康保険や労災保険の給付によって賄われた損害は、全体の損害賠償請求額から差し引かれることになっています

被害者にも過失がある場合その割合だけ損害賠償額が差し引かれる（自己負担）のが原則です。

■人について損害のおもな費用

＜ケガの場合＞

①積極損害

救助捜索費、治療関係費（入院料、投薬料、看護料）。その他の費用

②休業損害

休業によって収入が減った場合に限られます。

③慰謝料

ふつうのケガと、後遺障害の場合があります。

また、被害者の近親者の慰謝料は、本人の死亡の場合だけに限られますが、例外として一生からだの自由を失うなど＜死にも等しい＞の判例があります。

④後遺障害による経済的損失

就業不能、または転職を余儀なくされたことによる収入減などに対するつぐないです

＜死亡の場合＞

①死亡するまでのケガによる損害

救助捜索費、治療関係費、休業損害など。

②慰謝料（被害者本人および遺族）

③葬儀費

④本人が生きていたら得られたはずの収入

ふつう次のような算式で計算されます。

（収入額－生活費）×（就労可能年数に対応する新ホフマン係数またはライプニッツ係数）

－端書費

■物について損害の費用

①修理・復旧・買換費用

②休業損害

たとえば、店舗などをこわされて営業できなくなった場合等。

□歳時記□　納涼

水銀柱の上昇とともに、クーラーの消費電力が上がり、電力供給がピンチになるというご時勢なので、納涼などという風流な言葉は忘れられようとしています。

昔の人々は、納涼の行事をいろいろ工夫しました。水辺に出て涼風を求めたり、納涼船を出して楽しんだものです。

江戸時代、京都四条河原では、流れの上に腰掛けをしつらえ、そこに座って足を水にひたしたものです。

そのほかにも平安貴族が炎暑の候に詩歌の会を催すのも暑さを忘れる行事だったようですし、江戸に流行した夏の夜の怪談咄や胆だめしも、涼味を味わうためでした。

もっとも、最近は自然回帰が注目されはじめ、森林浴やジョギングでいい汗をかいて夏を乗り切ろうという人も増えました。各地の川開きも盛んになり、東京・隅田川にはエンジン付きながら屋形船も復活しました。

ところで、夏の藪入りは、昔の働く青少年にとっては正月とともに最も楽しいものでした。

みんなでつくろう静かな村を!!

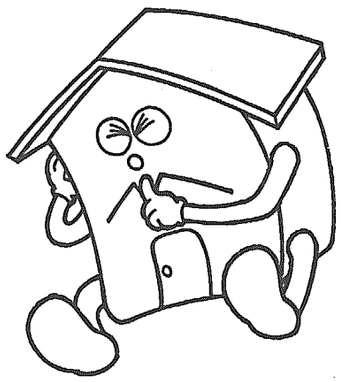

最近増えているクーラー・ピアノ等による近隣騒音問題――。

近所からの気になる音がある場合には、相手に穏やかに話しかけてみましょう。また、このような話をもちかけられたら、謙虚によく話を聞いてみて、相手の立場を考えましょう。話し合うと意外に簡単に解決することもあります。

また、町内会や自治会などで話し合ってみてはいかがでしょうか。よい知恵も生まれるかもしれません。

新潟県　横越村

おめでたいところよび

（5月届）

新郎	新婦	地区
角田　良弘	沢海　新一	市下
「川本」真理子	新潟	市下
清野　緑豊	小杉	中
「鷲津」	新潟	市下
神田　秀海	川根谷	内
「永田」千春	川根谷	内

（5月届）

新生児	親名	地区
飛松未沙子	栄治	木津
松本　崇	米吉	沢海
残間沙耶香	甚定	小杉
梅川久美子	保	二本木
佐藤　祐子	和雄	小杉
畔上　智敬	正紀	川根谷

おめでたいみやく

（5月届）

故人	年令	地区
塩井　ノブ	73	横越
中川　スイ	54	小杉
早川　廣松	77	二本木
本多　誠作	50	本津