環境改善センター工事始まる

子どもから老人まで多目的利用に工夫

——昭和58年度完成予定——

農村環境改善センター建設の地鎮祭が、十一月二十六日沢海分館跡地で村関係者、村会議員、地元区長、工事関係者らが出席して行なわれました。

この改善センターは、村が計画推進している農村総合整備事業の目玉とされ、総工費二億六、六〇〇万円が投じられます。工事は、三ヵ年計画で行ない、昭和五十八年度に竣工する予定です。

建物の構造は、鉄筋コンクリート一部二階建、総床面積一、四九七平方メートルとなっており、内部施設は、一階に和室のほか農事研修室、料理実習室、談話ホール、浴室多目的ホール（四九五㎡）など二階は小会議室、図書室兼児童室、農事研究室が計画されています。

改善センターの特徴的な面は、一階に和室二部屋に浴室を配したことと、多目的ホールは小運動場及び講堂として農事研究室は作業工作用にと考慮されてあり、子どもから老人まで多目的に利用できるより工夫してあります。

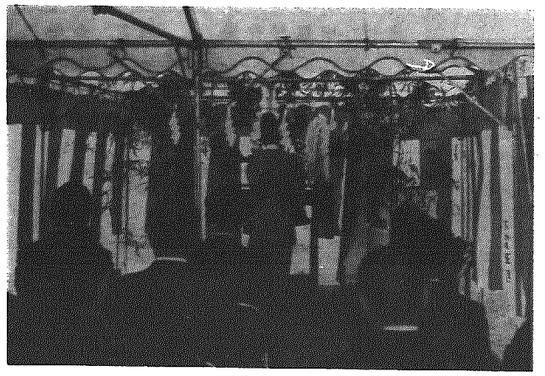

沢海公民館跡地で行なわれた改善センター地鎮祭

改善センター工事

農村環境改善センター建設共同企業体が落札

請負額二億六、六〇〇万円

改善センター建設にかかる工事請負入札は十一月十一日役場で指名十業者によって行なった結果、横越村農村環境改善センター建設共同企業体（代表 加賀田組）が二億六、六〇〇万円で落札いたしました。

この工事請負契約は、村条例の定めによる議会議決が必要なため、十一月十六日に臨時議会を招集し、審議の結果可決承認されました。

藤駒、二本木に公園がオープン

大はしゃぎの子ども天国

九月から工事を進めていたことぶき公園（二本木）と藤駒農村公園（駒込）が、このほど完成しました。十一月二十三日は、藤駒農村公園が、同二十九日には、ことぶき公園がそれぞれオープンし、待こがれていた子どもたちは、ほほを真赤にして大はしゃぎで遊んでいました。

◎藤駒農村公園

地区には、子どもの運動広場がないことから、村が推進している農村総合整備事業の一つとして総工費一、一〇〇万円をかけて造園したものです。

場所は、村の不燃物ゴミ埋立跡地（二、〇五一㎡）で、向いは先月竣工した野菜集出荷場があり、周りは竹林と田んぼという静かな所です。

園内にはブランコ、鉄棒、リングクラネットなど、子どもの遊具とトイレもあります。

ほほを真赤にして遊ぶ子どもたち（藤駒農村公園）

天気のよい日は大勢で賑わう（ことぶき公園）

◎ことぶき公園

二本木地区は、工場の進出や住宅団地造成などで急激に発展し、十年前と比べ中地区の世帯数は倍以上の二四〇世帯にも達するなど、公共施設の整備を図る必要から都市計画事業の一つとして総工費九〇〇万円をかけて造園したものです。

場所は、寿団地の中心地である緑地帯（一、二四〇㎡）をあて、園内には、ジャングルジムやスベリ台、水平ハシゴを組み合せたコンビネーション遊具、ブランコ、鉄棒、砂場などがあります。

老人ゲートボール大会

寒さをパワーで突きとばす

——木津Aチームが優勝——

村の老人クラブ連合会は、さる十一月十八・十九の二日間、初の老人クラブ連合会長杯争奪ゲートボール大会を公民館で開きました。

老人の健康やレクリエーション活動によく、誰でもできる軽スポーツ「ゲートボール」が老人の間に広く普及し、いまや市町村対抗、郡・県大会へと発展する勢いで盛んになり、本村もこのブームに熱中とあってこの大会が計画されました。

出場は、十三チーム百余名にのぼり入場行進は勇ましい軍艦マーチに乗って足音高く館内をとどろかせ、そのパワーは、寒さを突きとばす元気でした。

試合は、一チーム五名の選手がトーナメント戦で覇を競いましたが、途中味方同士で玉を突き合いどっと館内の爆笑を買うなど、試合は面白くくり広げられ、結果は、二本木上チームと木津Aチームが決勝に進み二十八対二十三で木津Aチームが第一回大会の優勝杯を手にしました。

なお、三位までの入賞チームは次のとおりです。

優勝　木津Aチーム
二位　二本木上チーム
三位　沢海中チーム

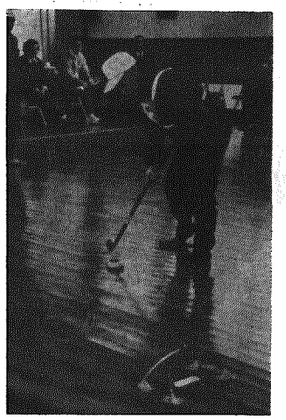

ねらい定めて
ゲートインするその瞬間

横宝帖

手と足

およそ健康な人は皆、手と足をもちそれ相当な機能を十分に発揮させくり返して生活をしている。健康な時は余りその大切さを知らない。

私事で大変恐縮なのであるが、八月の末から約二ヵ月入院し、改めて健康である事の有難さを痛感しながら療養に専念した。病院の規則に従い、医師と看護婦のいわれるまゝに日夜病院の中での共同生活を余儀なくされた。朝六時の起床、検温で、一日が始まるのであるが、何故か、洗面所とトイレの履物がいつも雑然と脱ぎ去られているのが気になる。人の手を借りなければ洗面所やトイレに来れない人の為にと思い、履き易い様にと毎回使用するたびに他の履物も一緒に揃えてやる事を心掛けておったら、或おばあさんが「済みませんね。」と、いかにも自分の為の様に礼を述べた。そういえば、女性用の履物はいつもキチンと整えてあるのは、その人が三年前から実行した結果だという。

それではと思い、その雑然としている履物に、これでもかこれでもかと挑戦しておったら揃えてゆく人が一人二人と出て来、新しく入院した人達は、この病院の履物はこうしなければならないのだと思って揃えてゆく人もおった。私を始め、人間はキマリとか、規則を簡単に作るが、なかなか守らない。

昔、玄関の下駄が、バラバラに脱いでいる家に泥棒が入ると祖母に聞かされ、揃えて脱ぐ様にといわれた。その様な教えが今でも生きているのか、各家庭内の履物は割合整然としているが、公共の場所は家庭と少し異なる様である。

今年も後わずかで暮れ、新年を迎える。〝来年こそ〟と大きな望みを持つのも大いに結構だが、せめて、自分の履物位キチンと脱ぐ様に心掛けると同時に、ソッと他人の履物を直してやろうと云う気持を来年の抱負の中に入れていたゞいて新しいお年を迎えていたゞきたい。

（山崎）

冬期のゴミ・し尿収集

し尿は降雪前に汲みとりを

（年末年始休業）
◎し　尿＝12/30午後～1/3
◎ゴ　ミ＝12/31午後～1/3

冬将軍がすぐそこまで来ています。この降雪時におけるごみ収集及びし尿収集についてお知らせいたします。

ごみ収集は、燃える物週二回、燃えない物は月三回収集を行っておりますが、十二月一日から翌年三月末日まで除雪や、それにともなう道路巾の関係で一部場所の移動又は廃止をいたします。（区長を通じ関係者に通知）

又、収集がスムーズにできるようごみ収集所の確保（除雪等）に地域の皆さんのご協力をお願いします。

また、これからの年末年始は、ごみの排出量が増大しますので収集所が乱雑しやすいので、排出日及び排出時間を正しく守り整理整頓につとめましょう。

し尿のくみとりは、なるべく降雪前に済ませておくようにし、雪が降った場合は、車が出入りできるよう除雪をしておいて下さい。

十二月は汲みとり依頼が大変多くなりますので、依頼してから数日かかる見込です。

なお、年末のごみ収集の休業は十二月三十一日の午後より一月三日までです。又、し尿の汲みとりは、十二月三十日午後より一月三日まで休みです。

今年も忘れずに

農業委員選挙名簿申請

農業委員会委員選挙人名簿は、農業者の登録申請に基づいて作成する大切な手続きです。

申請用紙は、十二月中に農家組合長を通じ各農家に配布しますので、一月一日現在における農業経営者及び農業従事者について、注意事項をよくみて記入し、これを農家組合長が集約して一月七日まで農業委員会へ提出することになっていますのでご協力ください。