村長就任のあいさつ

私は今回の選挙を通して地方自治は住民のものであり、住民総参加により創造性に富んだ村づくりこそが真の自治体の在るべき姿であることを村民に訴え、幸い多数のご支援を得て不肖私が村政を担当いたすことに相成り責任の重大さを痛感致して居ります。

都市近郊農村をめざして
―全村民のご協力を―

渋谷　泉

横越村を取り巻く諸情勢は八十年代にむかって急変しようとしており、新潟市の経済生活圏のなかにある当村の位置づけも、此れらを踏え将来を明確にする必要に迫られていると考えられます。都市化の影響はさらに強まると思われますが、整然とした都市近郊農村としての環境整備と発展策こそが為政者に果せられた最大の任務であり、我が村の基本施策も此れらを想定しながら樹立されるべきと愚考致して居ります。

地方の時代といわれる中で多額の地方債超過負担等今日の地方財政の危機的状態三割自治というような、中央集権的な財政構造を指摘し、政府にその改革を強く要望しなければなりません。

住民生活優先の安定した福祉行政実現を基調としながらも、三重苦の状態にある農業の振興策は基より、商工業勤労者対策等公平な村政実現のため全力を傾注する覚悟であります。

又、継続事業として実施されている村道の改良舗装及び農村環境整備モデル事業等の早期実現や、信濃川流域下水道を中心とした公共下水道事業の着手推進、社会教育施設の建設強化、村民が気やすく容易に利用できる役場庁舎の建設計画等新らしい時代に対応する諸施策は山積されており、他団体及機関との連携は基より公僕の精神を忘れずに執行者と職員が一丸となり、村民との相互信頼を高め伝統ある我が横越村発展のために村民各位の暖かいご支援とご協力を切に御願い申しあげ、私も微力ながら最大の努力を致すことをお誓いしご挨拶いたします。

※　※　※

今年の新入生は一二五名（去る四月五日、横越小学校で第四回入学式がおこなわれた。

真新しいランドセルに黄色いの安全帽姿の新入生が笑顔で元気よくマイクロバスからおりてくる。楽しそうである。

横小で第四回入学式
125名が元気に登校

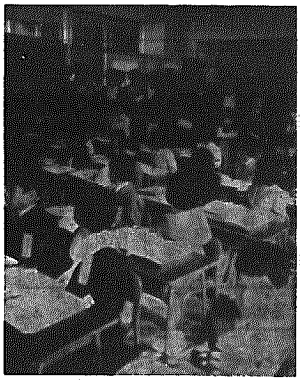

ニコニコ見守る母の前で元気に自己紹介する一年生

男七〇名、女五五名）で昨年同様三クラス編成である。

式次第に従い予定通り進行中村校長先生より「今日からみなさんは、横越小学校の一年生です。……手塩にかけて育てた一二五名のかけがいのない子さんを今日からたしかにお引受けいたしました。全職員力を合わせ、責任をもって教育いたします。」と南場学年主任は強調。来賓を代表して「横越小学校はとてもいい学校です。あすから泣かないで元気よく学校へ来てくださいね。」と言われた村長さんの祝辞も印象的だった。さらに「蒲原平野が広々と…」と新六年生が歌う校歌は式場の雰囲気を一層盛りあげてくれた。親子一緒のクラス別の記念撮影も入学式ならではのうるわしい光景。無邪気な子どもたちの顔とカメラを意識してか、ちょっぴり堅い顔の表情とが対称的のようだった。

入学式は義務教育のスタートである。明日からこの子どもたちが元気で登校し、恵まれた環境の中で事故なくすくすくと育つことを願いつつ、帰宅する親子の後姿を見送った。

（文責　内田）

中国訪問記
私のみた中国①

小林　政子（沢海　40才）

去る二月十八日から三月七日まで、亀田郷第三次農民交流訪中団（団長、佐野藤三郎氏、団員二十五名、内女性八名）の一員として、本村沢海の小林政子さん（写真―四〇才）が参加されました。

今迄本村から中国へ行った方は多勢いますが、農家の主婦として参加された人ははじめてのようです。

そこで、農村主婦の立場から、「私の見た中国」という題で執筆をお願いいしました。三回に分けて掲載します。

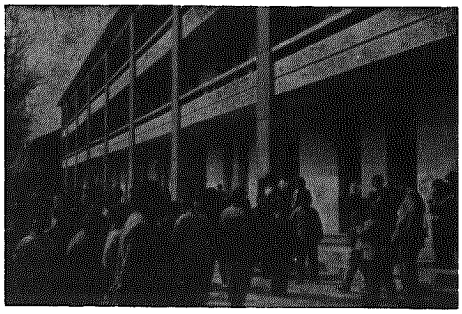

三階建の校舎から子どもたちがとびだしてくる
（武漢優勝路小学校）

中国で熱烈な歓迎を受けた二週間は、私にとって中国農業を理解する有意義なものでありましたが、私達が見聞したものは、中国農業の極く一部分にしかすぎません。なにしろ中国の面積は日本の約二十六倍と言われ、南部から北部まで土壌もちがいその地帯によって作物の栽培形式が出来ています。

「多く、早く、立派に、無駄なく社会主義を建設する」という中国社会主義を推進しようと努力している農民や指導者の話を、この現地見学を通じ各地で聞く事が出来ました。ところで、中国農業生産の基本組織である人民公社は工業、商業、教育、保健、文化、軍事を総合的に包括した集団的な運営組織でいわば村役場が同時に農業も行い、工業も行っている形態です。

人民公社の数は大体五万一千で、平均的人民公社は、一五の大隊と一〇〇の生産隊からなっており、戸数は三千戸人口は、一万五千人、耕地面積は二、〇〇〇㌶というのがその平均的規模のようです。

人民公社は、土地改革のあと隣り近所の農民をまとめた小グループの協同作業組織である互助組、これを基礎にして私有の土地を合作社（中国では協同組合のことを合作社と いいます。）に出資の形で提供し、共同耕作する初級生産合作社、更に、土地をはじめ主要生産手段は個人所有をやめ、合作社の集団所有とする高級生産合作社という過程を経て、誕生しました。高級合作社においては、組合に提供した土地に対する配分をなくし、労働を基準として分配が行われることになりました。

中国最初の人民公社で、鄭州の近く、黄河左岸の七里営人民公社を訪問した時、私達は主任から、人民公社誕生の経緯について次のような説明をうけました。

「一九五八年頃になると、毛主席の〝多く、早く、立派に〟という呼びかけの効果が現れ、農業生産も高まり、高級合作社のような小さな規模では、水利施設、その他生産条件の改善整備、大型機械の活用、多角経営といった農民の要求が満たされない事が痛感され、大衆討議の結果、一九五八年七月四日、七つの郷政府と、五六の高級合作社を合併して、一つの大きな合作社を作り上げ、この時この大規模な合作社にどういう名前をつけたらよいか討議が行なわれ、中国は憲法により人民共和国と規定されているので人民公社と名付けることが適当であるという結論になりました。

七里営人民共社と命名した二日後の八月六日、故毛主席が七里運営を訪れ、綿花畑等を視察し、「人民公社好」（人民公社は素晴しい）と発言しました。これを契機として直ちに、全国的に人民公社設立の運動が展開されたわけです。

体の不自由なみなさんに
横越郵便局からおしらせ

局では、身障者福祉運動にちなみ、青い鳥はがきお一人につき二〇枚差し上げます。

ご希望の方は（代理の方でも結構です）手帳をお持ちの上局へ申してて下さい郵便による申請でも結構です。

五月三十一日迄

申し出の用紙は、局又は役場に備えてあります。詳しくは郵便局へ。

横越郵便局　電話二〇〇〇
沢海　〃　電話二〇二〇

農作業雇用賃金標準

作業名	種別		金額	備考
耕起 トラクター	耕起		4,500	10a当り 5a未満及び不整形の場合20%増
	代かき		5,000	〃
田植	手植		5,000	日当、賄なし
	機械植	植付のみ	5,500	10a当り
		苗持参植付	15,500	10a当り
稲刈	コンバイン	生脱のみ	15,000	10a当り 倒伏田で片刈の場合は、30%増
		脱穀・乾燥・調整	26,000	乾燥60K 600円・調整60K 500円
田作業	男女共		4,500	日当、賄なし
畑作業	男女共		3,500	日当、賄なし

5月保健衛生業務予定

月日	曜日	時間	内容	対象者	会場	対象
5月16日	水	午前10時～午後4.00	献血	満16才以上65才未満	二本木 山崎製パン工場	全村
		午後1.30～2.30	三種混合Ⅰ期	昭和51.4.1～52.3.31（上記の他生後6才未満の未接種の者）	横越村公民館	〃
17日	木	午前9.30開始	離乳食講習会	昭和53年12月・54年1月生	〃	〃
18日	金	午後1.30～2.30	乳児検診	昭和53年5月・10月 昭和54年2月生	〃	〃
28日	月	〃	ツベルクリン接種	昭和53.2～54.1.31（上記の他生後4才未満の未接種の者）	〃	〃
30日	水	〃	ツベルクリン判定 BCG	〃	〃	〃
31日	木	〃	1才6カ月児検診	昭和52年9月～11月生	〃	〃