



一年の始まりを元旦マラソンで

1月1日、元旦マラソンが行われました。友達同士や家族で、また、おそろいのユニフォームを着たクラブでの参加など2歳から77歳の391名が参加し、新たな一年をスタートさせました。

自己の記録に挑戦し全力で走る方、自分のペースでゆっくり走る方など様々ですが、一人のケガもなく参加者全員が完走（完歩）しました。

このマラソンは順位にとらわれず、完走（完歩）することが目的ですので、誰でも気軽に参加できるマラソンです。今年参加できなかった方は、来年参加してみたいはいかがですか？

◆おもな内容◆

- 確定申告の準備始めましたか？ … 2
- 介護保険の短期入所サービスの
利用方法が変わりました … 4
- かめだまち女性のための健康教室 … 5
- レンズでキャッチ … 7
- 文芸 … 9
- 110番情報 … 10
- 広域情報 … 13
- 生涯学習だより … 14
- 2月の保健・衛生行事 … 16
- 住民の動き … 18

正しい申告で期限内納税を

確定申告をしなければならない人が申告期限までに申告をしなかったり、誤った申告をしますと、不足の税金を納めるだけでなく、加算税が賦課され、さらに延滞税も納めなければなりません。

平成13年分の所得税の確定申告は2月18日(月)から3月15日(金)までとなっています(但し、税務署の時間外の受取箱や郵送による提出は2月16日(土)から利用できます。)

正しい申告と納税を期限内にお済ませください。

税理士による 還付申告無料相談

2月5日から7日までの3日間、税理士事務所において、次のような少額な還付申告相談および申告書の作成を無料で行いますので、最寄りの税理士事務所へ事前に電話連絡のうえお出かけください。

- ①年金を受けている方
- ②給与所得者で医療費控除を受けようとする方

問い合わせ

関東信越税理士会新潟支部特設電話へ
☎222-6862
(~2月7日(木) 午前9時30分~午後4時)
※税理士別相談日程表は税理士会館、税務署にあります。



確定申告書等の 「自書申告」にご協力を

税務署では、申告納税制度の趣旨から、確定申告書・収支内訳書などの提出書類について、ご自分で正しく作成し、郵送等により提出していただく、「自書申告」を推進しております。

そのため、今後ご自分で確定申告書等を作成できるような指導・相談を行っていくこととしておりますので、ご理解とご協力をお願いします。

また、税務署以外の申告会場でも、「自書申告」をお願いすることとしておりますので、ご協力ください。

申告書をご自分で作成される場合は「所得税の確定申告の手引き」などを参考にしてください。記載例に基づいて記入していくと、所得や税額の計算が簡単に行えるようになっていきますので是非ご利用ください。

なお、確定申告書等の作成が困難な人などが申告に来られるときは、確定申告書等に可能な限り記載した上で、お早めにおいでください。

税金の相談はお気軽に

◆税務相談室のご利用を

税金のことで疑問やわかりにくいことがありましたら、お気軽に「税務相談室」をご利用ください。

税務相談室は、平日の午前9時から午後5時(但し、正午から午後1時までは昼休み時間となります)まで、電話や面接による相談に応じています。匿名による相談も、電話・面接にかかわらず受け付けています。

また、この時期には電話がかりにくくなる場合がありますが、ご理解願います。

◆年中無休のタックスアンサーのご利用を

電話相談にコンピューターが自動的に音声でお答えする電話サービス(タックスアンサー)は、年中無休で24時間利用できるなど大変便利です。是非ご利用ください。

- 税務相談室新潟分室 ☎224-3710
- タックスアンサー ☎223-2299

確定申告の準備 始めましたか?



新潟税務署 〒951-8685 新潟市営所通2番町692番地5
☎229-2151 (代表)

◆新潟県商工会館会場

会場・対象者	期間・受付時間
新潟県商工会館 7階会場 〔県庁西隣。案内図を参照してください。〕 所得税の確定申告 〔譲渡所得のある方や贈与税の申告相談を除きます。〕	2月1日(金) ~3月15日(金) 午前9時~午後11時 午後1時~午後3時30分 〔2月15日(金)までは還付申告のみ受け付けます。〕
※1土曜日、日曜日、祝日は除きます。 2受付時間は都合により変更となる場合があります。 3正午から午後1時までは昼休み時間です。 ご協力をお願いします。	

案内図

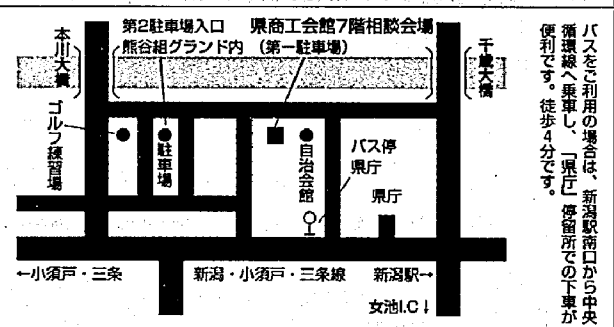

- ※1. 昨年のプラーカ3会場は開設しませんのでご注意ください。
- 2. 無料駐車場を熊谷組新光グラウンド内に設置しますので、ご利用ください。

◆新潟税務署会場

○事業所得や譲渡所得のある方の所得税の確定申告

会場	期間・受付時間
新潟税務署	2月18日(月)~3月15日(金) 午前9時~午前11時 午後1時~午後4時

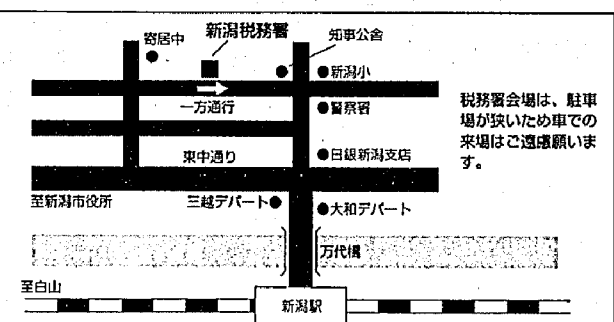

◆所得税の確定申告書の様式が新様式に!
平成14年1月から所得税の確定申告書の様式が新しくなりました。

より簡単に、より使いやすくA4サイズで、色鮮やかになりました。

新しい申告書の用紙は、税務署または町役場に用意してあります。

◆「手引き」のご利用で自書申告にご協力を!
「確定申告の手引き」に申告書の書き方をできるだけ大きな文字で説明するとともに、所得金額や所得控除額などが計算できる欄を設けてありますので、ご覧になりながらご自分で確定申告書が作成できます。

◆お早めの準備と早期の申告を!
様式も変わりましたので、お早めの準備・申告をお願いいたします。

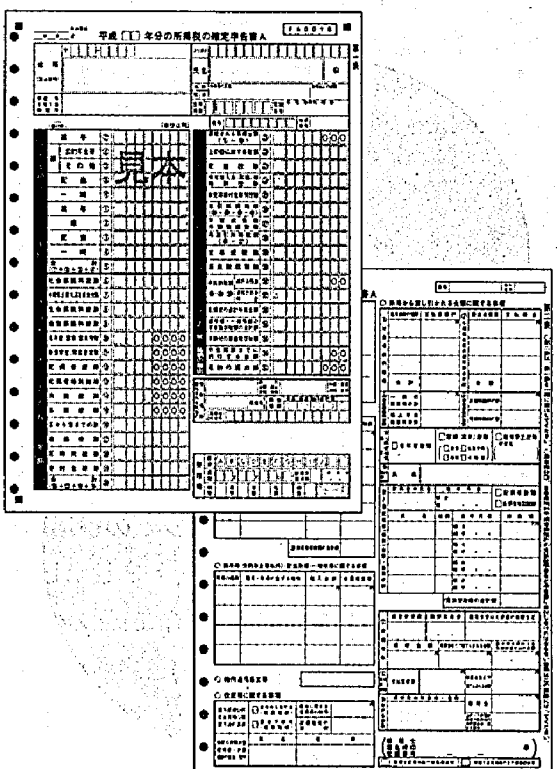

かめだまち

女性のための健康教室

更年期を自分らしく過ごしていこう

女性の心とからだには、人生の各年代において様々な変化が起こります。特に更年期と呼ばれる年代は、家庭や職場、地域での役割も大切な時期に、女性ホルモンのバランスの急激な変化が重なる、女性にとって大きな転機となる年代ではないでしょうか。

今回の教室を通して、更年期のからだと心の健康のためのヒントをつかんでみませんか？ 大切な自分自身の健康について考える時間を持ってみませんか？

更年期にあたる年代の方だけでなく、早くに考えておこうという方、関心がある方はどうぞご参加ください。

- ◎ 対象：更年期にある女性、
更年期の健康に関心のある女性
- ◎ 日時：第1回 2月27日(水)
内容 午後7時～8時45分
「更年期の心とからだ」
～知っておきたい症状と対応
吉沢医院 吉沢浩志医師
- 第2回 3月7日(木)
内容 午後7時～8時45分
「体操でリラックス・リフレッシュ」
～運動について・座談会など
- 第3回 3月14日(木)
内容 午後7時～8時45分
「つくっていこう自分のからだ」
～栄養について・座談会など
- ◎ 会場：亀田町保健センター
- ◎ 主催：新津保健所 亀田町役場
- ◎ 参加費：無料（お気軽にご参加ください）
- ◎ 定員：30名
- ◎ お申し込み・お問い合わせ

参加を希望される方は、2月22日(金)までに、下記までお申し込みください。
亀田町保健センター ☎381-2111 内線406

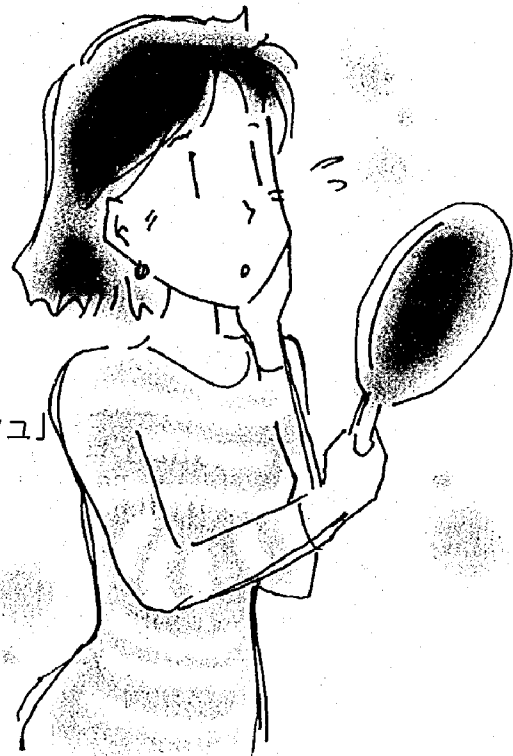

平成14年1月1日から

介護保険の短期入所サービスの利用方法が変わりました



介護保険の在宅サービスでは、家庭を訪問するサービス、日帰りで行うサービス等（訪問通所サービス）は1ヵ月ごとの利用限度額、施設への短期入所サービス（短期入所生活介護・短期入所療養介護）は6ヵ月間の利用日数が決められていましたが、平成14年1月1日からは、短期入所サービスの利用日数の限度がなくなり、利用限度額（1ヵ月）の範囲内で他のサービスと組み合わせて（居宅サービスとして）利用できるようになりました。

居宅サービス	●訪問介護 ●訪問入浴介護 ●訪問看護	訪問通所サービス
	●訪問リハビリテーション ●通所介護	
	●通所リハビリテーション ●福祉用具貸与	短期入所サービス
	●短期入所生活介護 ●短期入所療養介護	

訪問通所サービスと短期入所サービスが一本化されることによって、その要介護度に応じた支給限度額の範囲内ならば、1ヵ月に短期入所サービスをどの程度利用するかは、利用者が自由に決められます。

ただし、他の利用者の短期入所サービスの利用を確保するため、連続した利用は30日間までとなります。また、連続した利用は30日を超えない短期入所の利用であっても、短期入所サービスは在宅生活を継続していく上で利用するサービスであることを踏まえ、利用日数は要介護認定等の有効期間の半数を超えないようにすることになります。

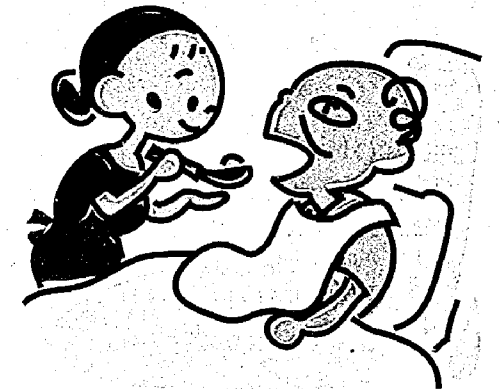

要介護状態区分	居宅サービスの利用限度額/月	
	（ ）内は短期入所サービスのみを利用した場合の最大利用可能日数/月	
要支援	61,500円/月	(6日/月)
要介護1	165,800円/月	(16日/月)
要介護2	194,800円/月	(18日/月)
要介護3	267,500円/月	(24日/月)
要介護4	306,000円/月	(27日/月)
要介護5	358,300円/月	(30日/月)

※短期入所サービスの利用可能日数は、標準的なサービス単価に基づいて算出しています。利用の際には、担当の介護支援専門員に相談してください。

レンズでキャッチ

レンズでキャッチ



向陽の里に "年越しそば"のプレゼント

町民大学で開講されていた「そば打ち教室」の受講生ら4人が、特別養護老人ホーム「向陽の里」で、そば打ちを実演し、振る舞いました。今回、ボランティアとして参加した受講生らは、町民大学での講義を数回にわたり受講し、自宅でも「そばを打つ」というベテランの方々。

新そばのそば粉が、慣れた手つきで見る見るうちに「そば」へと形を変えました。施設入所者、通所者が見守る中での実演は、少々緊張した様子でしたが、「割とうまくいった。」と満足そうです。

打たれたそばは、すぐに茹でられ、みなさんのおなかの中へ。行われたのは12月27日でしたが、一足早い「年越しそば」のプレゼントに、みなさん口々に「おいしい!」「おいしい!」とうれしそうでした。

雪が舞う中、 無火災祈願マラソン実施

亀田町の無火災を願い、消防職員が町内19カ所の神社を祈願しながら周回する「無火災祈願マラソン」が、1月4日・5日実施されました。これは「安全で安心して生活できる町づくり」をめざし、毎年行われています。あいにく、天候は時々雪が舞う最悪のコンディションでしたが、町内約24kmを二日間かけて走行しました。

平成13年中の町の火災は、平成12年に比べて焼損面積こそ減となりましたが、件数は10件で、6件増となりました。ストーブを使用するなど、冬は特に火災が起きやすくなっています。火の取り扱いには十分注意しましょう。



平成14年 亀田町消防出初式挙行

1月6日(日)、吹雪交じりのあいにくの荒天の中、消防出初式が挙行されました。

式典の後、無火災祈願祭が行なわれ、亀田町公民館分室隣接の諏訪神社で、町の一年間の安全を願いました。その後は、消防ポンプなど車両20台による分列行進が行われ、水澤家具亀田店前で、阿部町長、本図議長、渋谷消防団長による観閲が行なわれました。

放水訓練のため、中島地内の栗ノ木川沿いに場所を移した消防ポンプ車および消防団小型動力ポンプ積載車計17台からは、はしご車からの「亀田町消防出初式」の垂れ幕が下がるのを合図に一斉に放水が行なわれ、降り続ける雪を吹き飛ばしていました。

今年一年、町が安全でありますように…。

レンズでキャッチ



レンズでキャッチ

高齢者の方の住まい探しを応援します!

高齢者の方が入居可能な賃貸住宅情報を提供する

「高齢者円滑入居賃貸住宅の登録・閲覧制度」

高齢者の方が安心、円滑に入居できる賃貸住宅の情報を広く入手できるようになります!

登録

■賃貸住宅の貸主は、都道府県知事または各都道府県の指定登録機関に、高齢者の方が安心・円滑に入居できる賃貸住宅(高齢者円滑入居賃貸住宅)の登録を申請することができます。

閲覧

■登録情報は、都道府県または都道府県の指定登録機関の窓口およびそのホームページで、誰でも見ることができます。
■また、高齢者居住支援センターのホームページを見ることによって、全国の登録情報の閲覧も可能です。

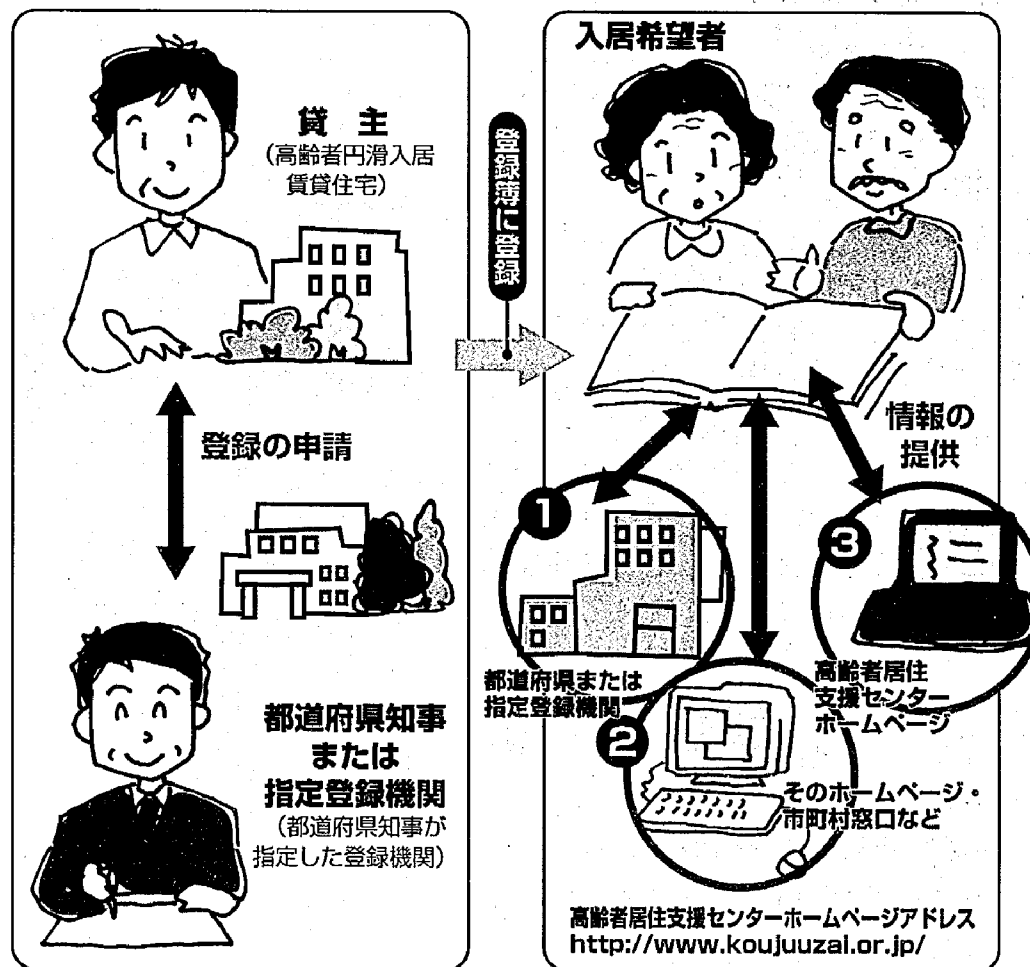

■問い合わせ 新潟県土木部都市局都市政策課

〒950-8570 新潟市新光町4-1 ☎280-5427

暮らしのポイント

文・笹田 泉



衣 クリーニングトラブルを防ぐには

素材が多様化し、クリーニングの難しい衣類が増えています。また、輸入物や海外旅行で買った衣類は素材表示が分かりにくく、クリーニングに出してトラブルになることもあります。



クリーニングトラブルを回避するための第一歩は、衣類を買うときにクリーニング方法を認めることです。縮み、色落ちなどの注意事項がある場合は、クリーニング店に出すときに念のため口頭で伝えるようにしましょう。個人輸入や海外で買ったものなど、日本語の表示がない衣類についても同様で、洗

濯方法を店の人がいっしょに確認することが大切です。

クリーニングからもつてきた衣類は、すぐにビニールカバーをはずします。そのままにしておくと、カバーに含まれている酸化防止剤と空気が、水分などが反応して衣類を変色させてしまうことがあります。クリーニング店のビニールカバーは、家に持ち帰るまでの汚れ防止用と心得ておきましょう。

万一トラブルが起きた場合は、店と利用者、どちらに原因があるのかをはっきりさせる必要があります。衣類の異状に気づいたら、すぐ店の人に状態を確認してもらいましょう。クリーニングによる衣類の事故には賠償基準もあるため、原因や解決方法を冷静に話し合うようにしたいものです。

食 風邪をひいたときの食べ物

気温が低く空気の乾燥しているこの時期、風邪やインフルエンザにかかる人が増えます。予



防として、日ごろから睡眠や栄養を十分にとって疲れやストレスをためないようにすることも心がけたいものです。風邪の予防にとりわけ有効な栄養素は、ビタミンAとC。ビタミンAは風邪のウィルスの侵入口となるのどや鼻の粘膜を丈夫にします。Aの多い旬の青菜、カボチャ、ニンジンなどをたっぷり食べましょう。

予防だけでなく、風邪の回復にも欠かすことのできないのがビタミンCです。ウイルス感染に対する免疫力を高め、ウィルスによって損なわれた細胞の修復や再生に役立ちます。ビタミンCの多い野菜を食べて、風邪をひいたら、あたたかいお湯で、あたたかいお茶を飲むことも効果的です。

住 部屋を広く見せるコツ

限られた居住空間も、家具の選び方や配置次第で広く見せることができます。空間にゆとりをもたせるには、できるだけ何も置かないスペースを作ることです。たとえば、ソファを部屋の壁ぎわに置いたり、ダイニングテーブルから遠く離

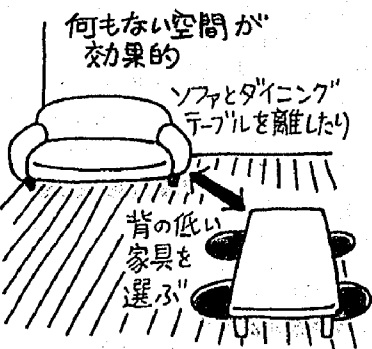

したりすることで床面が広がります。壁に絵などを飾るときは、あれもこれもでなく、余白を十分に残すことで視界の広がりを印象づけることができます。リビングボードや本棚の中身も、いっばいに詰めこまず、どこどこに空間をもたせ、そこに小物やミニ観葉植物などを飾ると、見た目にゆとりと、楽しい雰囲気生まれます。家具を選ぶときは、できるだけ背の低いものを。部屋を広く感じさせるだけでなく、くつろぎ感を与える効果もあります。大きな感覚は、売り場を見た時と実際に自宅に置く場合では違います。部屋のサイズと家具のサイズをメジャーで確認し、家具を置いた状態を想定して、置いたら人の動き方はどうなるか、座ったときにゆとりがあるかなども考えて選ぶことが必要です。

俳句 レインボー俳句クラブ (五十音順)

銀本枯れ天に孤高を誇りぬし 高橋 向山
四つ割りの冬至南瓜を貰うて来し 荒井 十三
緑むすぶ社の松も菰巻かれ 荒木 まさ
老い深し欠礼多き年の暮 石沢 石松
築の上掠め飛び交ふ冬晴 遠藤 春一
皆達者笑顔明るく納め句座 小野 友江
食べる人なきこま柿の赤く熱れ 加藤 八恵
降る雪を吸い込む夜の露天風呂 亀山 なほ
髪染めて心豊かに年迎ふ 佐藤 春吉
時雨るや名なし地蔵に破れ笠 斎藤 正樹
雪マーク越後一番ぬりつぶし 斎藤 はる
森しい女の子三人りやららんらんこ 瀬下 政二
新宮の御名身近かや冬帝日 田中八千代
号砲の如き寒雷一つ過ぐ 高橋 武雲
身に入むや友の病名ひとつこえ

寒椿はつと一輪走り花 高野 フサ
雪鳴が連れ来し今朝の初あられ 土田 ミネ
遠逝機の時間の長さ歳の暮 中川 信子
着ぶくれた三九の市の売女達 西条 富枝
よせ鍋を囲み一献むつまじく 新野 千代
雪吊の庭の風格大屋敷 馬場チハル
雨の日は雨の日でよし冬こもり 広川富士江
皮剥きと筆を買ひに年の市 間宮 初江
木枯らしが集めたやうに鶉群れ 皆川 イツ
枇杷の花夢に出し母ふりむかず 三浦 かず
聖堂にマリヤの清しクリスマス 森田 修蔵
柚子風呂に孫とたわむれ長湯かな 山田 正雄
からし巻瓶にいっばい年用意 吉田 静江
八十路坂越えて明日に備いけり 渡辺 徳一

短歌 公民館短歌クラブ

この聞こゆ馬のいななき幻聴に吾の千支の年晴れて明けたり 本間あみ子
友よりの賀状の二仲に片仮名の吾が名がありて親しみの湧く 佐藤ハルエ
屋根叩く鼓の音に真夜覚めて息つめおれば雷の鳴る 丸山 義雄
わずか降りし雪を集めて児の作るタルマの顔に泥の染みあり 土屋フミ子
逝く年を惜しみつつ大地踏みゆく帰りの道を遠回りする 鈴木八千代
冬至湯にひたる喜びあと幾度湯舟の袖子に問ひかけるわれ 山田 共栄
恒例の新春飾る美術展雪降るなかを会場巡る 雪松 眞美
除夜の鐘二年詣りに強く打つアファガンとガザに響きてゆけよ 竹内千久萬
ほのぼのと東雲の空明け初めて昇る朝光部屋に射しきぬ 斎藤 ハル
大きめの袋に入れし袖子の春の湯に身を洗め今宵温もる 熊倉恵美子
千両の赤黄いの実のさやかなりテロ戦争のない世であれかし 熊谷あき子
雪の朝吹きては食べむと漬菜煮る病院食の夫思ひつつ 鍋井 悦子
にこり酒早々買えたり元旦に吞ましてやりたき娘夫婦に 岩淵 サチ
雪消えし春に行きたし山浴いの山彦通り足に任せて 小形 正男
雨雲が絡み合うよに流れきり久びきに見る五頭の雪峰 片桐 令子
小雪降る市の魚屋屋勢よく呼び声あげて鯛の腹裂く 岩瀬 房枝
師走の庭朱の寒菊は生きいきと枯葉一枚つけず揺れをり 平山 トミ
軒ごとに大根干されひそかなりもみじ葉枯れし山合の里 佐藤千代子
亡妻を恋う歌記されし弟の賀状に思わすほろりとなりぬ 高橋 ヒロ
初日差す部屋に書ぞめする孫の筆の動きをじっと見守る 堀 和子
怒りと哀しみの残りし老母なれど戦後乗り切り我を育てし 栗田ひとみ



「交通死亡事故ゼロ500日」を達成!

1月4日(金)で、当町は「交通死亡事故ゼロ500日」を達成しました。ひとえに、町民のみなさんの努力によるものであると思います。町においても「亀田町交通安全条例」に基づき、各関係機関と連携しながら、なお一層の交通安全を推進して参りたいと考えています。



亀田町交通安全
対策会議会長
阿部 學雄

い明るい町を目指して、町ぐるみで交通安全活動に取り組んでいきましょう。



新潟南警察署長
松平 重夫



亀田町交通安全
指導員
吉田 実

私たち交通安全指導員は、交通事故が一

極的な取組みがあつてこそ実現されるものであり、真にそのことを実践されておりますことに、警察といたしましても誠に心強く感じている次第であります。どうか、2002年を迎え、なお一層町ぐるみの交通安全活動を展開され、さらにこの記録を更新されとともに、亀田町が交通事故のない明るい町として益々ご発展されることをご祈念申し上げます、お祝いの言葉といたします。

件でも減るようにと、日々交通安全活動に取り組んでおりますが、「交通死亡事故ゼロ500日」を達成することができ、大変喜んでおります。交通事故を減らすためには、まず、家庭で話し合いを持ち、ゆとりと思いやりをもって、常に安全運転を心がけることが大切だと思っております。私たち交通安全指導員は、この「交通死亡事故ゼロ500日」という記録に満足せず、亀田町から交通事故を一件でも減らして、明るい町になるよう、今まで以上に交通安全活動に努めてまいります。運転者は歩行者に気を配り、歩行者は車に気を付け、お互いで交通事故に遭わないように心がけ、この記録を更新していきましょう。

亀田町交通安全対策会議では、人命尊重の理念の下、交通事故のない安全な交通社会を実現する事を理想として、亀田町交通安全条例に基づき、各種の交通安全対策を推進してまいりました。

しかしながら、近年の「くるま社会」と「高齢化社会」の進展は著しく、自動車交通網の要衝に位置する当町にとって、交通安全面での環境は極めて厳しい状況となっております。

その中で、地域住民の悲願でありました「交通死亡事故ゼロ500日」を達成できたということは、誠に喜ばしい事であるとともに、交通安全活動に携わっていただいている、関係機関・団体ならびに町民一人一人に、心より感謝申し上げます。この記録をさらに更新し、交通事故のな

日ごろ、亀田町におかれましては、人の生命が何ものにも代え難く尊いものであることを深く認識され、交通事故のない明るいまちづくりを目指して、町ご当局を中心に町民が一体となった町ぐるみの交通安全活動を推進した結果、この度、平成12年8月23日以来の「交通死亡事故ゼロ500日」という快挙を成し遂げられました。長い間の交通安全活動に対し、改めて敬意を表するとともに感謝を申し上げます。交通事故防止は、一部の者の活動のみでは難しく、地域住民の理解と町ご当局の積

交通事故と犯罪の動向

12月の発生件数

町で発生した交通事故	
事故件数 (今年の累計221件、前年比+32件)	20件
死者数 (今年の累計0人、前年比-1人)	0人
傷者数 (今年の累計272人、前年比+43人)	25人
町で発生した犯罪件数	
犯罪総数	42件
凶悪犯 (殺人、強盗、放火等)	0件
粗暴犯 (暴行、傷害、脅迫等)	0件
窃盗犯 (乗り物盗、侵入盗等)	36件
知能犯 (詐欺等)	0件
その他 (占有離脱物横領等)	6件

自動車盗難対策等について

最近、登録事項等証明書が悪用した組織的な自動車盗難事件や、自動車検査証を不正に申請して悪用する等の事件が多発しています。

また、盗難による被害の拡大防止のためにも、これらの自動車の不正な移転登録(名義変更)等を未然に防止する必要性が生じています。

そこで、国土交通省では警察庁との連携のもと、次の諸対策を実施することとされています。

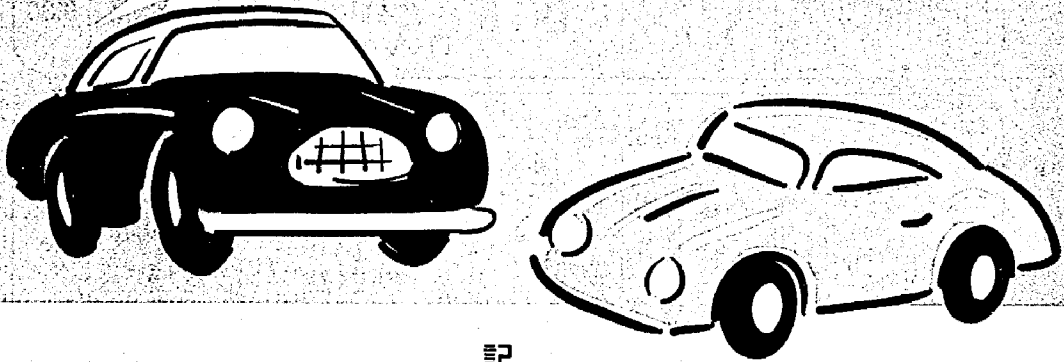

記

1 登録事項等証明書交付請求者、自動車検査証再交付申請者等の氏名および住所が正しいことを確認するため、交付請求する方に対して①運転免許証②被用者保険証、国民健康保険証③パスポート、外国人登録証明書④顔写真付きまたは氏名および住所が確認できる身分証明書のいずれかの提示をお願いしています。

なお、身分を証するに足る書面の提示がない場合には、交付請求・申請は受理されません。

2 自動車の盗難被害にあった所有者若しくは使用者から、当該自動車について不正な移転登録等の防止を図ってほしい旨の申出があつたときは、警察署発行の盗難被害届受理証明書または盗難被害届受理番号を確認した上で、自動車登録ファイルに当該自動車が盗難自動車であることを記録して、申出以降に不正な名義変更等を行うとしても登録手続きができないようにします。

問い合わせ 新潟陸運支局 登録部門
(新潟市東出来島14番26号)
☎285-3121

広域情報ネットワーク

近隣市町村のイベント・施設などを紹介いたします。

(新潟市)

○西海岸の風

新潟出身の本田真吾(絵画)、大平實(立体)、磯部聡(*インスタレーション)の三人の作家の作品展。

*空間構成の意

■開催日 2月10日(日)~3月24日(日)

■問い合わせ 新潟市美術館
☎223-1622

(小須戸町)

○雪割草展

早咲き展から本咲き展まで4週にわたって開催。

■開催日 2月23日(土)~3月17日(日)の土・日曜日

■問い合わせ 花とみどり館
☎0250-38-5430

○日本ボケ展

日本一の規模で開催されるボケの展示・即売会。

■開催日 3月1日(金)~3日(日)

■問い合わせ 小須戸町産業課
☎0250-38-3111
内線255

アスパークから

大会のお知らせ

日時	大会名	会場
2月3日(日) 9:00~	なわとび チャンピオン大会	メインアリーナ
2月10日(日) 9:00~	新潟白年愛球会 卓球大会 冬季大会	メインアリーナ
2月11日(祝) 9:00~	世代交流ダブルス 卓球大会	メインアリーナ
2月17日(日) 9:00~	PLMBA (バトントワリング)	メインアリーナ
2月24日(日) 9:00~	新潟県卓球連盟 強化練習会	メインアリーナ

お気軽にご来場ください。

■問い合わせ
亀田町教育委員会
町民体育課(亀田町総合体育館内)
☎381-1222 ☎381-7077

募集
分水桜まつり
「おいらん道中」「おいらん役」を大募集!

分水桜まつりの「おいらん道中」の主役である「信濃太夫」「桜太夫」「分水太夫」の三太夫役を募集します。

■日程
分水桜まつり(4月12日(金)~25日(木))
おいらん道中前夜祭(4月20日(土))
おいらん道中(4月21日(日))

■応募資格
①年齢18歳以上(高校生除く)
②身長150~165cm

③未婚・既婚、住所は問いません
④応募方法 写真2枚(上半身、カラーで正面・側面1枚【サービステキ】を同封し、住所・氏名・電話番号、身長、年齢を記入のうえ郵送または直接提出してください。写真は後日返送いたします。

■応募期間 2月1日(金)~28日(木)必着
■その他
・書類審査で選考し、二次審査により決定。
・夜間3回位練習あり。
■応募先 分水町観光協会
〒959-1019
西蒲原部分水町地蔵堂2

687-3分水町役場内
☎0256-97-2111
内線321・322

お知らせ
新・新潟価値づくり
交流フェスタ

日時 3月9日(土) 午前10時~午後3時
会場 新潟ユニゾンラザ

■内容 一村一価値づくりアイデア提案の公開審査・表彰・ロゴマーク発表、地域づくり団体による展示・交流など
■問い合わせ 新潟県地域政策課地域づくり班
☎280-5094

高齢者とその家族のよろず相談

新潟県高齢者総合センターでは、お年寄りやその家族の方々を抱える悩みごとや、心配ごとの相談を無料でお受けしています。なお、2月の相談日程は次の通りです。

相談の種類	相談日	相談時間	2月
よろず相談	毎週月曜日から金曜日	9:00~17:00まで(土日祝日・年末年始は除く)	
専門相談	(予め予約が必要です)		
法律	毎週月曜日 第4木曜日	13:30~16:00	4日、18日、25日、28日
医療	第1水曜日	13:30~15:30	6日
痴呆	第3水曜日	13:30~15:30	20日
公的年金・公的保険	第1火曜日	13:30~15:30	5日
税金	第2金曜日	10:00~12:00	8日
健康・介護	第2木曜日	10:00~16:00	14日

相談電話 025-285-4165

(新潟市上所2-2-2 新潟ユニゾンプラザ3階)

テレホンサービス

☎ 025-281-5550

(24時間年中無休)

~2月4日風邪をあなどるなかれ

2月5日~2月19日冬の節電アイデア

2月20日~遺言書の作り方

新潟県高齢者総合相談センターでは、中高年の方に役立ついろいろな情報をテレホンサービスでお知らせしています。なお、2月の放送予定は次の通りです。

知っていますか?

新潟県の最低賃金

最低賃金の名称	最低賃金額		適用の範囲	効力発生年月日
	日額	時間額		
新潟県最低賃金	円 5,124	円 641	下記の産業別最低賃金が適用除外となる業種・業務・年齢を含め県内すべての事業場で働くすべての労働者に適用。	13 9.30

産業別最低賃金	最低賃金額		適用除外業務及び年齢	効力発生年月日
	日額	時間額		
電気機械器具 製造業 (電球製造業及び 電気計測器製造業を除く)	円 5,897	円 738	1. 18歳未満又は65歳以上の者 2. 雇入れ後6月未満の者であって、技能習得中のもの 3. 次に掲げる業務に主として従事する者 (イ) 清掃又は片付けの業務 (ロ) 操作が容易な小型機械を使用して行う電気機械器具部品の組立て又は加工業務 (ハ) 組組、巻線、端処理、はんだ付け、取付け、穴明け、曲げ、みがき、刻印打ち、かしめ、塗油、検品、材料の送給、取りそろえ、選別、袋詰め、箱詰め、包装の業務 (ニ) 運搬(動力によるものを除く。)、用務員、賄いの業務	14 1.27
各種商品小売業 (適用する使用者及び適用する労働者 衣、食、住にわたる各種の商品を一括して一つの事業所で小売する事業で、百貨店、いわゆる「よろず屋」等を営む事業所。)	円 5,620	円 703	1. 18歳未満又は65歳以上の者 2. 雇入れ後6月未満の者であって、技能習得中のもの 3. 清掃、片付け又は賄いの業務に主として従事する者	14 1.27
自動車(新車)、 自動車部分品・ 付属品小売業	円 5,870	円 735	1. 18歳未満又は65歳以上の者 2. 雇入れ後6月未満の者であって、技能習得中のもの 3. 清掃、片付け又は賄いの業務に主として従事する者	13 12.21

○最低賃金には、時間外労働、休日労働及び深夜の賃金並びに臨時に支払われる賃金(結婚手当など)、1カ月を超える期間ごとに支払われる賃金(賞与など)、精進手当・通勤手当・家族手当は算入されません。

○最低賃金の時間額はパートタイマーなど時間給制の労働者に、最低賃金の日額はそれ以外の労働者に、それぞれ適用されます。

○使用者は、現に雇用している者に対して、産業別最低賃金から適用除外となったことを理由に現在支払っている賃金を一方的に引き下げてはなりません。

「知っていますか 労働保険 入っていますか あなたの職場」

労働者を一人でも雇用する事業主は、労働保険(労災保険・雇用保険)の手続きが必要です。

新潟労働局・労働基準監督署 ☎266-3131

新潟市高等職業訓練校 普通課程 訓練生募集

訓練科目	定員	訓練期間	訓練時間	入校時期	募集時期	訓練日	入校資格
塑性加工科 (建築板金コ ース)	10人	2年	午後7時 ～ 9時10分	4月上旬	2月1日 ～ 3月25日	週3日～5日	高校卒業以上の在職者
木造建築科 (建築大工コ ース)	10人			5月上旬	2月1日 ～ 4月10日		
電気工事科 (第二種電気 工事士コ ース)	30人	1年	午後6時 ～ 9時10分	4月上旬	2月1日 ～ 3月25日	週3日～5日	高校卒業以上の在職者
送配電科 (第三種電気 主任技術者コ ース)	10人			5月上旬	2月1日 ～ 4月10日		
建築設計科 (二級建築士コ ース)	15人			5月上旬	2月1日 ～ 4月10日		
経理事務科 (簿記会計コ ース)	10人	9ヵ月		4月上旬	2月1日 ～ 3月25日	週3日～5日	高校卒業以上の在職者
第一種電気工 事科 (第一種電気工 事士コース)	10人			4月上旬	2月1日 ～ 3月25日		

申し込み、お問い合わせは 新潟市高等職業訓練校
新潟市藤見町1丁目18番5号 ☎271-2535 ☎271-3371

社会福祉法人松壽会 栄徳寺保育園職員募集

職種・募集人員 保育士
(臨時) 若干名
採用条件 保育士資格を
有するまたは見込みの20
歳～45歳の者
勤務時間 午前8時30分
～午後4時30分
試験日 2月16日(土) 午
後2時より面接・実技
(ピアノ)
会場 栄徳寺保育園
受付期間・問い合わせ
2月15日(金)必着で履歴書
を左記へ提出してください。
栄徳寺保育園
☎381-3755
〒950-0144
亀田町大字茅野山488
番地
お知らせ
■田スキークラブ
■スキーツアーのご案内
■ユニアスキーツアー②
日時 2月24日(日)
午前7時30分 JA亀田
郷みなみ前 出発
会場 猪苗代リゾート
スキー場
■参加対象 小・中学生
■参加費 2,500円
■定員 20名(先着順)
■申込締切 2月20日(水)
■申し込み 申込書に参加
費を添えて、次のところ
へお申し込みください。
▽亀田町総合体育館
☎381-1222
▽ササキスポーツ店
☎381-2932
■問い合わせ 佐藤宜己
☎381-2762
※各ツアーの参加費には、昼
食、リフト代、貸スキー
代は含まれていません。

平成14年度 福寿大学学生を募集

福寿大学は、亀田町在住
の高齢者の生涯学習活動の
一つで、満60歳以上の方は
どなたでも入学できます。
内容は、学生全体授業(講
演・研修旅行)のほか、選択
科目として次の6つのコー
スを月2回行っています。
(1)川柳教室(第2・4火曜
日の午前)
(2)探訪教室(第2・4水曜
日の午前)
(3)歌謡教室(第2・4木曜
日の午前)
(4)健康ヨイ方教室(第2・
4火曜日の午後)
(5)詩吟教室(第2・4金曜
日の午後)
(6)初心者ゲートボール教室
(第2・4土曜日の午後)
申し込み 希望者は、2
月16日(土)までに各地区運
営委員のところへ2,0
00円(運営費)を添えて
お申し込みください。
※コースによっては運営費
のほかに教材費等として
多少の費用がかかります。
お問い合わせ 公民館
☎381-2728

福寿大学

川柳の部：2月12日(火)
午前10時～公民館101研
修室、2月26日(火)午前10時
～公民館102研修室
健康の部：2月12日(火)・
26日(火) 午後1時30分～
公民館201和室
探訪の部：2月13日(水)
午前10時～公民館301会議
室「歌の本家、分家その
3」笠原 誠先生
2月27日(水)午後1時30分
～町民会館視聴覚室「明
るい笑顔で」田中カツイ
先生 ※時間・会場の変

「亀田らしさ」の活写 新亀田八景シリーズ(9)

梨園の春光
撮影者 佐藤 裕吉氏
春光輝く早春、亀田バイ
パスを北に向かう左手に、
白い絨織を敷くような梨花
をつけた梨の園が広がる。
品種は「豊水」であるう
か。
ここ、早通一茅野山の梨
林を隔てて遠く遙かに、浄
土真宗の名刹本慶寺の甍が
春光に映える。
唐の国、玄宗皇帝の妃、
楊貴妃を評して詩人白樂天
は「梨花一枝春雨帯露」
と絶世の美人を表現するに
この花を以てした。
白い可憐なこの花は一枝
を手折れば、清楚な乙女を
連想するにたたくない。
この地の梨栽培の歴史を
辿れば、遠く二百年の昔、
文化初年にまで遡ることが
できる。その先達の人們た
ちの名は清水新左衛門、小島
與次郎、清水久次郎である。
品種は「随軒」「淡雪」な
どであったという。
今も、この白い梨花の絨

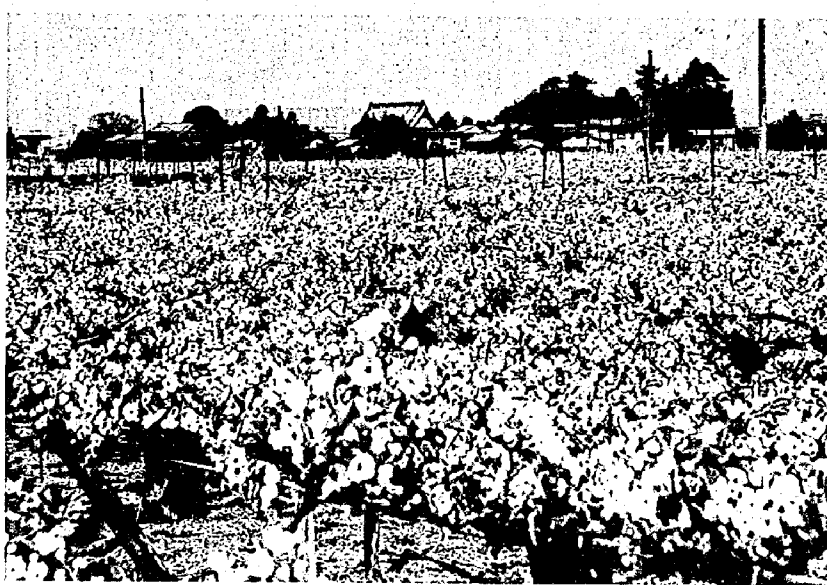

「遙々と亀田の早苗取りを
見に」虚子。「まはぎ」会
吟遊の旅で投句したのはこ
の辺りであろうか。虚子は
梨が大好きだったと聞く。
(郷土資料館長)

更あり。(注意)ください。

歌謡の部：2月14日(水)・
28日(水) 午前10時～公民
館301会議室
詩吟の部：2月8日(金)午
後1時30分～公民館101研
修室、2月22日(金)午後1
時30分～公民館102研修室
ゲートボール部：2月9
日(土)・23日(土) 午後1時
30分～袋津屋内ゲートボ
ール場
善意のご寄付
感謝します
◇ボリースカウト・カ
ールスカウト(代
表・馬場幸雄さん)
の皆さんより街頭募
金の募金を地域福祉
事業に役立ててほし
いとご寄付いただき
ました。
◇禅心会(諏訪3丁目)
の皆さんより、地域
福祉事業に役立てて
ほしいとご寄付いた
だきました。
◇故本田ナツイさんの
ご遺族、本田克耳さ
ん(砂岡3丁目)よ
り、地域福祉事業に
役立ててほしいとご
寄付いただきました。
◇故松本松雄さんのご
遺族、松本仲さん
(諏訪2丁目)より、
地域福祉事業に役立
ててほしいとご寄付
いただきました。

公民館図書室 購入図書

内海隆一郎 朝の音
逢坂 剛 遠ざかる祖国
奥田 英朗 邪魔
堂場 瞬一 雪虫
山本 昌代 手紙
吉野 光 棹歌
JKロリング ハリー・ポッター裏話
岡田 恵和 ちゅらさん①～③
加藤 幸子 長江
久間 十義 ロンリー・ハート①②
平岩 弓枝 初春弁才船
夢枕 獺 陰陽師瘧取り晴明
群 ようこ ヒヨコの猫またぎ
内海 桂子 桂子八十歳の腹づつみ
大江健三郎 言い難き嘆きもて
黒柳 徹子 小さいときから考えてきたこと

図書室利用時間

※公民館休館日は休み
月・木=午前9時～午後8時
火・水・金・土=午前9時～午後5時
日・祝日=午前10時～午後4時
公民館図書室 ☎381-2728

子ども映画会

■とき 2月9日(土) 午後1時30分
■ところ 公民館3階視聴覚室
■題名 ①交通安全だよドラえもん(アニメ)
②つるのおんがえし(アニメ)
③わらぐつの中の神様(アニメ)
④リトルツインズ-森の神様フォラポー(アニメ)

公民館休館日

2月17日
町民会館休館日
(老人福祉センターも同じ)
2月4日、12日、18日、24日

郷土資料館休館日
2月2日、3日、10日、11日、
12日、16日、17日、24日、25日

総合体育館休館日
2月4日、12日、18日

2月 保健・衛生 行事のお知らせ

2 February							○印は祝日	□印は閉庁日
日	月	火	水	木	金	土		
					1	2		
3	4	5	6	7	8	9		
10	11	12	13	14	15	16		
17	18	19	20	21	22	23		
24	25	26	27	28				

乳幼児の健診

★母子手帳とアンケートをお持ちください。

会場…保健センター/受付時間…午後1時10分～2時

内容	対象	期日
4カ月児健診 (アンケートをお持ちください)	平成13年10月生まれ	2月18日(月)
1歳半児健診 (歯科検診も同時に行います)	平成12年8月生まれ	2月19日(火)
3歳児健診 ※尿の検査もあります	平成11年1月生まれ	2月20日(水)

※3歳児健診では、ご家庭での視力検査と聴覚(耳)検査が必要です。早めにアンケートに目を通し、検査してください。

指導・相談

★母子手帳をお持ちください。

会場…保健センター

内容	対象	日時
母親学級 (1回目)	平成14年1月中旬に届出した妊婦及び希望者	2月14日(木) 午後1時20分開始
母親学級 (2回目)	1回目終了者	2月21日(木) 午後1時20分開始
母親学級 (3回目)	原則として11月の受講者(お父さんも学べる内容です。)	2月28日(木) 午後1時20分開始
離乳食講習会	平成13年10月生まれ	2月5日(火) 午前10時開始
あそびの広場	あそびの広場として開放します。どなたでもどうぞ。 ※希望者は育児相談もできます。	2月5日(火)・19日(火) 26日(火) 午前9時30分～11時

健康相談

★健康手帳のある方は、お持ちください。

会場…老人福祉センター

内容	対象	日時
健康相談	40歳以上の希望者	2月8日(金)・27日(水) 午前9時30分～11時30分

2月 小児科日曜当番 診療時間 午前9時～午後5時
(三市中蒲東蒲小児科医会の取り決め)

日	当番医	電話番号
3日	みと小児科クリニック(白根市)	☎370-1055
10日	さとう小児科医院(横越町)	☎385-5200
17日	小児科高野クリニック(新津市)	☎0250-23-3011
24日	ささがわ小児科クリニック(四ツ野野)	☎383-5500

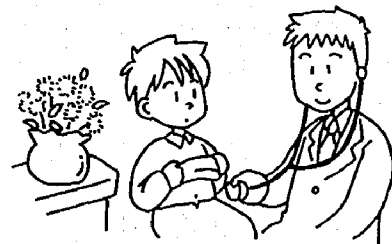

フッ素塗布事業のお知らせ

自己負担 1,000円
(2,000円のうち、町が半額助成)
対象 1～4歳未満児
実施場所 町内および横越町の歯科医院
※詳細は保健センターへお問い合わせください。
☎381-2111 内線403・405

児童手当を8日に振り込みます

平成13年10月から平成14年1月までの児童手当を2月8日(金)に各受給者の口座へ振り込みますので、お知らせします。

栄徳寺保育園

子育てテレホンサービス

2月 我慢する心を育てる ☎381-9777

子育て広場(要予約)

2月13日(水) 午前10時～11時

参加希望の方は栄徳寺保育園までご連絡ください。 ☎381-3755

休日の当番医院と水道当番業者

日	当番医院(診療時間 午前9時～午後5時)	当番業者(受付時間 午前8時～午後5時)
2日		小木工業(株) ☎382-3171
3日	横田医院(袋津3) ☎381-2729	(株)小野建築設備 ☎382-6489
9日		衛新和設備工業所 ☎381-5016
10日	松原医院(本町2) ☎381-2243	風間建設工業(株) ☎381-4962
11日	高橋医院(東本町4) ☎381-2062	衛佐藤工業所 ☎381-3507
16日		(株)衛招工事 ☎382-6355
17日	祖父江眼科(本町3) ☎382-5959	衛サンエツ工業 ☎382-3146
23日		(株)宏栄工業 ☎381-5184
24日	山岸医院(袋津2) ☎382-4133	衛総和工業 ☎383-0071

※亀田第一病院(西町2)では当直医がいますので、緊急の場合、診察に応じます。☎382-3111

※休日(土曜日を含む)の水道管の破裂・漏水のときに、連絡してください。

食推からこんにちわ!!

マスカルポーネチーズと抹茶と小豆の相性がいい、おいしいおやつです
食物繊維たっぷりのオートミールが入っているので歯ごたえのあるたんぱく質になりました

抹茶白玉だんご (4人分)

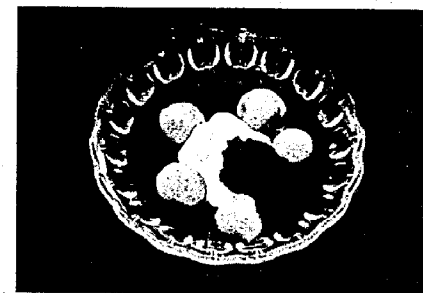

材料

白玉粉……………80g
オートミール……………30g
抹茶……………小さじ1/2
水……………100ml強
抹茶……………小さじ1
片栗粉……………大さじ1
砂糖……………大さじ2
水……………150ml
マスカルポーネチーズ……………100g
小豆の缶づめ……………100g

【作り方】

- ① ボウルに白玉粉とオートミールと抹茶を入れて細かくつぶす。水を加え、ドロドロの状態にする。水は状態を見ながら加え、耳たぶ位の硬さにする。
- ② 直径1.5cm位に丸める。(約30個)
- ③ 熱湯でゆで、水にとりさまし、ざるにあげて水気を切る。
- ④ 鍋に抹茶、砂糖、片栗粉を混ぜ、分量の水を加えて火にかけて泡立て器で混ぜる。とろみがついたら、火から下ろし、粗熱がとれたら冷蔵庫で冷やす。(急ぐ場合は氷水につけても良い。十分に寒い時期は室温で良い。)
- ⑤ 皿に団子を並べ、抹茶ソースをかけて、マスカルポーネチーズとゆであずきを飾る。

一言アドバイス

※ゆでる直前に、もう1度形を整えて(丸め直して)ゆでると形が良くなります。
※マスカルポーネチーズの代わりに生クリームでもOKです。



言葉の履歴書

ひいらぎ

「鬼は外」と節分の夜には豆をまきますが、「ひいらぎ(柊)」の小枝に臭い鱒の頭を刺して門口に掲げておくと悪鬼を払うとされてきました。鱒のほかにネギやニンニクなど、臭いものを柊の枝に刺す地方もあります。江戸時代には柊売りが節分用に柊の枝を売り歩いたものでした。

モクセイ科に属する柊は、葉のふちに鋭いとげになった切り込みがあり、触るとヒリヒリします。ヒリヒリ痛む意味の古語「ひひらく」から「ひいらぎ」の名が生まれました。

柊は、池・沼・水田などで魚や人について血を吸う生物「ヒル(蛭)」や、臭気の強い植物「ヒル(蒜)」とも同系の言葉です。蒜はノビル(野蒜)、ニンニク(大蒜)など、刺激性が強いユリ科の植物の古称。蒜を口に入れたり肌に触れたりすると蛭にかまれたようにヒリヒリすることから、この名が付いたと考えられています。

柊は一見関係のなさそうな蛭や野蒜とも、ヒリヒリするという点で、共通しているというわけです。

のど佳ちゃん	大稀くん	朱里ちゃん	緋子ちゃん	(11月生まれ)	保護者名	町名
加藤学袋津6	高木一也	小山茂幸	小竹啓之		町名	区
32	24	17	4			

おひいらぎ

(12月届出)

奏佑くん	莉瑠ちゃん	海真くん	百音ちゃん	愛生ちゃん	咲季ちゃん	恵愛ちゃん	実夢ちゃん	清奈ちゃん	響来くん	珠李ちゃん	妃奈乃ちゃん	輝くん	里菜ちゃん	来渉くん	愛実ちゃん	生ちゃん	(12月生まれ)	真優くん	梨央ちゃん	和樹くん
中川環	篠川智	藤田正樹	小野塚純	馬場宏	虎澤隆行	畑山泰弘	小林享義	小倉秀昭	石澤達也	浅田淳二	山中敬之	岩田秀彦	安保真	折笠智成	大嶋一也	石附浩史	保護者名	近藤克則	阿部俊和	齋藤正広
四ツ興野2	早通	四ツ興野1	緑町3	五月町1	長湯	水道町5	水道町5	砂岡4	砂岡3	砂岡2	袋津3	袋津2	袋津1	向陽2	諏訪2	西町4	町名	向陽1	城所1	水道町4
58	57	56	56	55	46	34	34	33	33	33	31	29	28	17	12	4	区	54	50	34

故人	世帯主	町名	区
齊藤弘(86)	芳昭	本町4	7
原清美(87)	政之	本町3	7
渡辺シヅエ(88)	健策	東本町5	18
長谷川新一(69)	マス	元町3	24
阿部重一郎(87)	重榮	所島1	27
佐藤キイ(93)	三喜雄	水道町4	34
鷲尾キト(83)	本人	早通	43
加藤共子(84)	祐作	中島2	51
佐藤スイ(92)	三夫	旭3	53
田中リヨ(86)	雅幸	諏訪1	54

※掲載を希望されない方は、届け出の際に住民課窓口までお申し出ください。
 ※掲載漏れがあった場合、企画調整課広報係までご連絡ください。

ごめいぶく (1月1日~15日届出)

国民年金係からのお知らせ

確定申告の際には、納めた国民年金保険料を忘れずに申告しましょう。
 平成13年1月から12月までの1年間に納めた国民年金の保険料は、全額、社会保険料控除を受けられます。
 これは、ご本人だけでなく家族のために納めた保険料も対象になります。
 平成13年中に納めた保険料であれば、当年分はもちろん過去の未納保険料や、免除期間の追納保険料も対象になります。

