

かめだ

平成11年(1999)

7/1

No.670

◆編集 亀田町役場企画課 〒950-0195 新潟県中蒲原郡亀田町泉町3丁目4番5号 ☎(025) 381-2111 F.AX(025) 381-7090

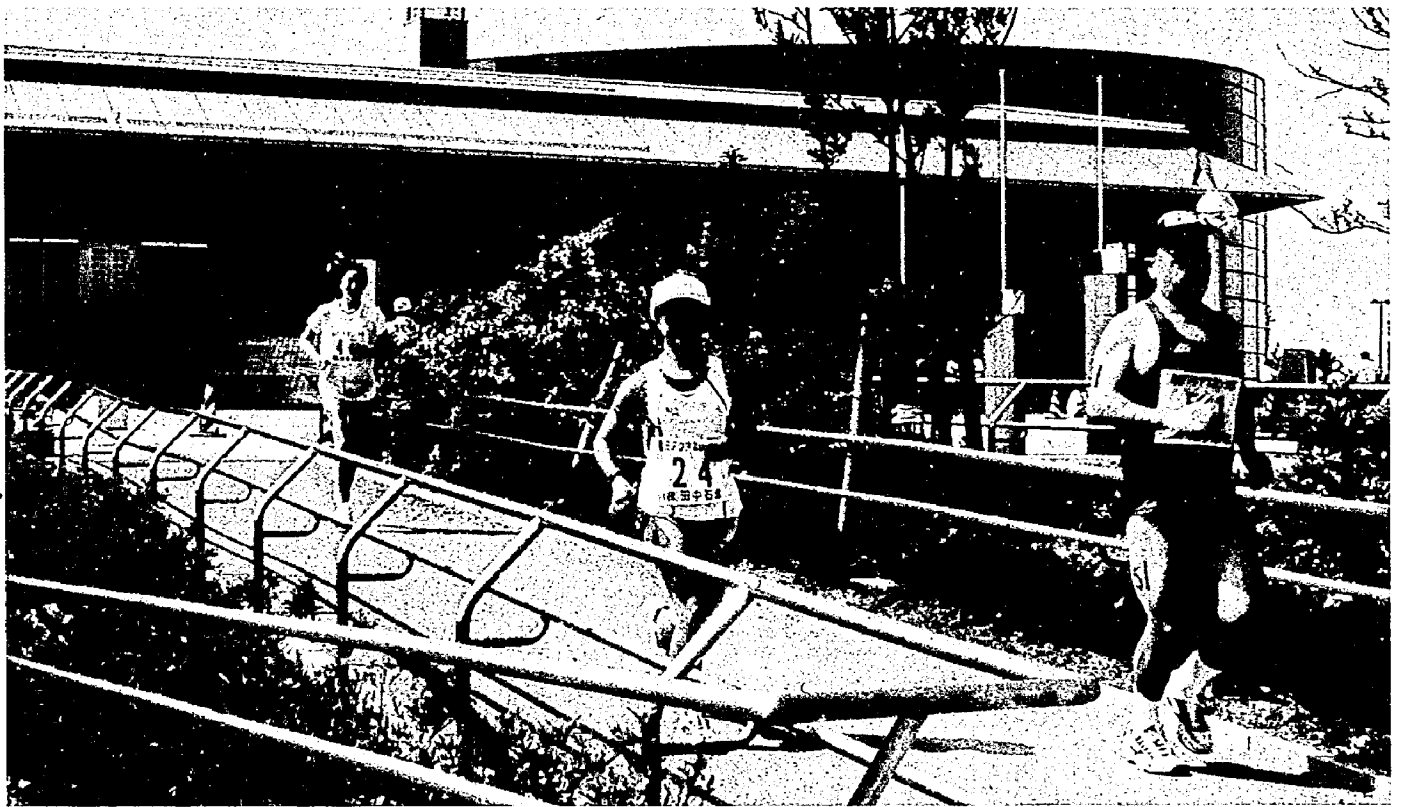

▲高校・一般の部優勝
内田 直樹さん
(新潟市)

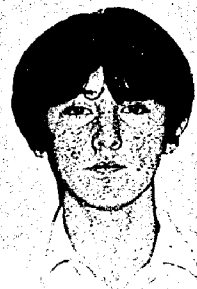

▲中学生の部優勝
飯田 拓哉さん
(亀田町)



▲小学生の部優勝
阿部 秀平さん
(新津市)



「ランの後半が大変だったけど、来年もまた参加したい！」

亀田トライアスロンクラブ主催による「'99亀田アクアスロン大会」が6月13日、アスパーク亀田を会場に開催されました。

ジュニアの育成とトライアスロンの普及のため行われた同大会には、亀田町をはじめ近隣市町村から41人（うち小・中学生11人）が参加しました。小学生の部、中学生の部、高校・一般の部と分けられ、まずスイム、次にランのコースへと向かいます。最初は周囲の声援に笑顔でこたえていた参加者も、「スイムのあとのランはただ走るだけと違ってきつかった」の言葉どおり、だんだん険しい表情に。それでもけがや事故もなく、全員が完走しました。「途中休みながらもいいので、初心者も大歓迎。来年も開催予定です。」と主催者側では話していました。



おもな内容

子どもを非行から守るために大人ができること	2
町議会 6月定例会	6
シルバー人材センター	7
介護保険制度	8
平成10年度財政事情	14
生涯学習だより	20
7月の保健・衛生行事	22
住民の動き	24



子どもを非行から 守るために 大人ができること。

何の問題もなかったように見えた子どもが、突然、凶悪・粗暴な非行に走る——そんな事件が急増しています。「子どもたちの心が分からない」という、とまどいの声も聞かれますが、子どもの問題から逃げないで、もっと子どもを見つめてください。子どもをちゃんと育てることは、大人の責任、社会全体の役目です。親として、また、子どもを育てる社会の一員として、子どものために何が出来るかをもう一度考えてみましょう。



子どもと正面から向き合って、 大事なことはきちんと教える。 それが大人の責任です。

子どもたちを見つめよう

子どもの非行が「突然」に見えるのは、大人が子どもの変化に気づかないから。

ひと昔前なら、非行に走りそうな子どもは、ふだんの態度や行動、服装などにその兆候が現れており、ある程度分かりやすかったと言えるでしょう。しかしいまは、一見、何の問題もないように見える子どもが、突然、重大な非行に走るというケースが非常に多くなっています。

子どもが非行に走る前に、そうしたサインに気づくことができれば、子どもが抱える問題を早く取り除き、非行から守ることが出来るはずですが、最近では、自分の部屋にこもり、カラオケボックスやゲームセンターなどで遊んだりする子どもも多く、子どもの姿は、以前よりも周囲の大人に見えるにくいものになっています。

少年非行の現状

凶悪・粗暴な非行が急増している

最近、思春期の子どもたちの非行にかかわる、深刻なニュースが目立ちます。強盗や強姦、殺人、教師や弱者への暴力、援助交際と呼ばれる売春、覚せい剤の乱用……。まだ中学生か高校生ぐらいの年代の子どもが、まるで大人のような犯罪にかかわっているとは、とても信じたくありません。

成人には、少年の千人に約十七人が刑法犯で検挙されたことになり、昭和六十一年以降、最悪の数字になっています。非行の内容も深刻です。とくに懸念されるのは、凶悪・粗暴な非行の増加です。殺人・放火・強盗・強姦などの凶悪犯による少年の検挙は、平成九年には昭和五十年以降の最悪を記録し、平成十年もそれに次いでいます。特に、殺人、強盗殺人、傷害致死など、人を死に至らしめる犯罪が急増しています。

刑法犯少年の補導人員・人口比の推移(全国データより)

年次	平成6年	7年	8年	9年	10年
補導人員	131,268	126,249	133,581	152,825	157,385
人口比	12.5	12.5	13.7	16.1	16.9

人を死に至らしめる犯罪の推移(全国データより)

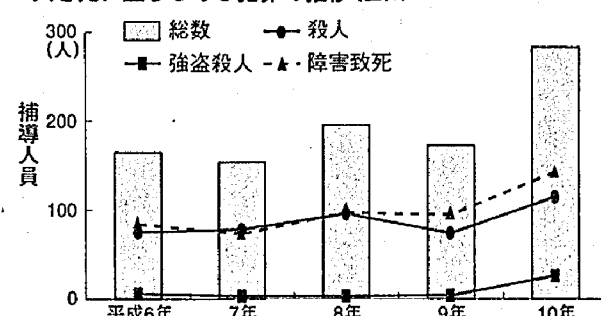

注) 殺人及び強盗殺人は未遂を含む。(資料: 警察庁)

こんなサインに注意しましょう

●表情や生活態度に現れるサイン(例)

子どもが問題や悩みを抱えているときは、まず、表情や体調、ふだんの生活態度にも現れます。子どもが問題行動や非行に走る前に、子どもの微妙な変化を見逃さないようにしてください。

- ・登校時間になると体の不調を訴える
- ・衣服が汚れていたり、ケガをしていたりする
- ・学校に行きたがらない、学校を早退してくる
- ・うそをついたりごまかしたりする
- ・成績が急に落ちる
- ・生活が不規則になる
- ・家族との対話を避ける
- ・感情の起伏が激しい
- ・ペットなどをいじめる
- ・部屋に閉じこもる
- ・言葉が悪くなる

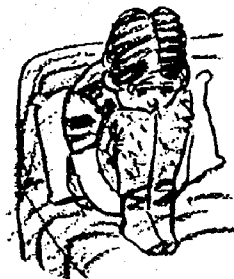

●行動に現れるサイン(例)

子どもが非行に走りそうなきは、多くの場合、その前ぶれとして、次のような問題行動が見られます。

- ・酒やビールを飲む
- ・たばこを吸う
- ・学校をさぼる
- ・夜遅くまで街の中で遊ぶ
- ・親に断らずに外泊する
- ・見慣れない物、高価な物を持つようになった
- ・親の財布からこっそりお金を持ち出している
- ・髪形や服装が派手になる

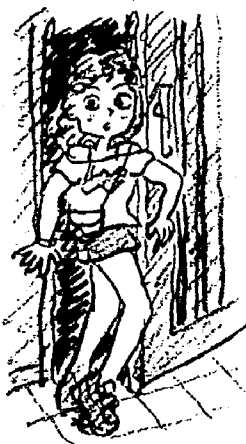

非行に走る前の段階で 子どもの立ち直りを助ける (少年サポートセンター)

少年の非行の前兆には、飲酒や喫煙などの不良行為が必ずといっていいほど見られます。新潟県警察本部でも、こうした不良行為の段階で少年の非行を食い止めるため、「新潟少年サポートセンター」(愛称: ひかるくんの家)を5月7日新潟市内に設置しました。

同センターは、少年警察補導員と民間ボランティアの少年サポートセンターが電話による相談を受けたり、学校や関係団体と連携しながら、街頭での補導活動や補導した少年や家庭に対して専門的な見地から指導や助言を行うなど、青少年の非行防止や支援活動に当たります。

▽新潟少年サポートセンター
「愛称: ひかるくんの家」

(新潟市上野1エヌビル5階)
248-11157



Interview

東野 英心さん
(俳優)



えいしん●俳優。1942年東京生まれ。俳優座劇団員を経て、現在フリー。NHK大河ドラマ「元祿繚乱」に出演中。「中学生日記」の東先生役など多数出演。著作や講演のほか、第15期青少年問題審議会委員を務めるなど幅広く活動している。

大人の論理を押しつけないで 子どもの立場で考えてみる。

子どもの味方になって
大人と子どもの間に入る

俳優という仕事は、自分が学んだことを人様に伝えることです。その基本として、ぼくはまず、自分の子どもに伝えられれば、それが周囲にも伝わるようになるんだと考えています。ぼくの息子が幼稚園から中学

生ぐらいまでのころ、ぼくは、「ウルトラマンタロウ」や「あはれはっちゃん」や「中学生日記」など、彼が見るような子ども番組にも出演しました。子ども番組のいい点は、子どもと同じ目線で伝えられるということです。大人の言葉と子どもの言葉は同じじゃない。

ある学校で講演をしたとき、子どもたちに「自分の父親をどう思うか」と聞いたら、三分の一が「父親が嫌い」と答えたんです。なぜ嫌いか。一人の男の子は、自分が水泳ができたことを見せたくて、父親の前で泳いでみせたら、父親はほめるどころか、それよりもっと勉強しろと言ったそうです。だから、父親が嫌いだ。

親も忙しすぎて、子どもの心を読むゆとりがないのでしょね。ゆとりをどう取り戻すか、一番大事だと思います。同時に、親は子どもに言うだけではなく、自分も変わらなければなりません。親が変わらないと、子どもは変わりません。そして、親自身がゆとりをもてば、それが子どもの心のゆとりにつながるんですね。ゆとりというのは、自分が安心してられる、心の中の空間です。そういう心の空間は、相手の立場になって、ちょっとだけ自分が我慢してみる、ということから生まれてくると思うんです。

子どもの言い分を聞かない親たち
大人が子どもの視線に立って、ゆとり時間をかけ

私のところに来る子どもたちにも、自分のことを話さず話して「すっきりした」と帰る子がいます。子どもは自分の本当の気持ちをだれかに知ってほしいと思ってるんです。

これが周りの人にも広がると、心の空間も大きくなっていく。これからの日本は、そういうゆとりのある「心の先進国」を目指していきたいですね。(談)

子どもの問題行動には
一人一人違う理由がある

思春期というのは、子どもが「自分でなんだろう」とか自分の生き方について考え始める時期です。いろいろなことに興味をもつのはごく当たり前のこと。考え方や行動の面でたまにはエスカレートしてしまったり、はずれてしまったりすることもあります。そういうときに、どう対処していったらいいのか。スクールカウンセラーとしていろいろな相談を受けてますが、「この場合はこうしたい」という一つの答えはありません。不登校になるにも、非行に走

りそうになるにも、子ども一人一人に、違う理由があるのです。その子の問題を解決するためには、そういう行動をするようになった背景とか本当の気持ちを理解して、個別に対応していく必要があります。

子どもの本気の気持ちを
聞いてあげよう

子どもが問題行動を起こしたとき、親はそれを「いいよ」と認めるわけにはいきません。やってはいけないことだと子どもに言わなくてはなりません。そういうとき、親はどうしても腹を立てて子どもを怒ってしまうのですが、そうすると、また子どもが反発するという悪循環に陥りやすいのです。

子どもたちを見捨てないで 親の愛情を伝えてください。

親は、一方的に怒るのではなく、子どもがどうしてそういう行動をとったのか、本当の気持ちを聞いてほしいと思います。子どもが親に何でも打ち明けられれば、それが一番なんです。親以外の人でも、そういうふう

たときなどは、子どもは「こんな親なんかなんだ」と本気で反発しますが、心のどこかで親の愛情を試しているようなところがあります。だから、親はあきらめてはいけません。何度言っても子どもが言うことを聞かない、それでも、親は子どもを見捨てないでほしいのです。

子どもは、親に反発していても、親にそっぽを向かれても寂しいのです。親に怒られても、子どもは親の愛情を求めています。子どもは「こんな親なんかなんだ」と本気で反発しますが、心のどこかで親の愛情を試しているようなところがあります。

親は、一方的に怒るのではなく、子どもがどうしてそういう行動をとったのか、本当の気持ちを聞いてほしいと思います。子どもが親に何でも打ち明けられれば、それが一番なんです。親以外の人でも、そういうふう

お母さんがあきらめずに、本当に頑張つて、子どもが帰ってきた家庭があります。自分のため

に、親が必死になっている姿をみて、子どもが心を動かされたいはずはないと信じています。

臨床心理士
飯島 澄子さん



スクールカウンセラーの現場から

子どもの問題 一人で悩まず相談を

子どもの非行のサインに気づいたもの、どう対処したらいいかわからないというときは、悩まず、だれかに相談してみましよう。

●亀田いじめ一〇番
町から委嘱を受けた教育相談員が、子どもたちの悩みや親からの相談に応じています。

□開設日：毎週月曜日・木曜日
午後1時30分～4時

□電話番号：382-1156

□相談会場：公民館分室内「おりがみルーム」

※なお、緊急の場合は留守番電話をいれてくだされば相談員が連絡します。

●心の教室相談員
亀中、西中の両中学校には、心の教室相談員を配置して、生徒の相談に応じています。

町議会・6月定例会

町議会6月定例会は、21日に開会して4日間の会期で行われました。一般質問で13人が登壇したほか、報告3件、議案9件、諮問1件、推薦1件と請願2件が審議されました。

可決議案等

- 平成10年度亀田町一般会計繰越明許費繰越計算書の報告について
- 平成11年度亀田町一般会計繰越計算書の報告について
- 平成10年度亀田町地域振興券交付事業特別会計繰越明許費繰越計算書の報告について
- 平成10年度亀田町下水道事業特別会計繰越明許費繰越計算書の報告について

- 平成11年度亀田町下水道事業特別会計補正予算(第1号)について
- 亀田町自転車駐車場条例の一部を改正する条例について
- 亀田町職員勤務時間、休暇等に関する条例の一部を改正する条例について
- 亀田町総合運動公園体育施設条例の一部を改正する条例について
- 新津市小須戸町横越町亀田町介護認定審査会の設置について
- 信越線亀田駅二線橋延伸及び東口新設工事の変更施行協定締結について
- かわね公園ナイター設備設置

- 工事請負契約について
- 固定資産評価審査委員会委員の選任につき同意を求めることについて
- 亀田町固定資産評価審査委員会委員に現委員の芳賀護氏(早通・65歳)を選任することに同意。
- 人権擁護委員の推薦につき意見を求めることについて
- 人権擁護委員に現委員の飯村孝善氏(諏訪3丁目・69歳)を推薦することについて適任と認める。
- 亀田町農業委員の推薦について

- ▼採択された請願
- 義務教育費国庫負担制度の現行維持を求める請願書
- 新潟県教職員組合三市中東蒲原支部支部長 本多 剛
- 亀田町班班長 吉田 浩
- 豊かでゆきとどいた教育を現するため適正規模の少人数学級の実現等教育条件整備を求める請願書
- 新潟県教職員組合三市中東蒲原支部支部長 本多 剛
- 亀田町班班長 吉田 浩

亀田町議会報「こちら議会で」は、8月12日に発行(配布)の予定です。

町政報告

〈一部抜粋して掲載します〉

- ◆地域振興券交付事業について…6月9日現在の地域振興券交付状況は、支給対象者7,963人に対し交付済みは、7,882人で交付率は99%です。交付金総額は1億5,764万円となっており、6月9日までの換金受付状況は564件で、1億2,530万2千円です。この内、特定事業者への振込済は407件で、金額は1億878万5千円となっています。なお、6月9日現在の換金率は、79.5%です。
- ◆亀田駅暫定東口開設について…昨年12月22日議会議決をいただきましたJR新潟支社との施行協定に基づいた工事は、事故もなく順調に進められています。開設に関する主要な部分の工事については完了することができますので、6月28日(月)午前10時に議員各位の出席をいただき、念願の開設を行うことにしました。このため午前10時以降から東口が利用できることとなります。また、併せて亀田駅東自転車置場も面積1,123㎡、収容台数568台について同時に供用開始を行うことにしました。
- ◆福祉関係について…社会福祉法人勇樹会によるデイサービスセンター・乳児保育園の施設整備は、予定どおり本年3月末に竣工し、4月2日には開所式が行われました。今日的課題の少子高齢化問題における在宅老人福祉や子育て支援に対応できる施設として、今後施設運営の充実に期待するものです。
- ◆シルバー人材センター設立準備について…本年5月13日に設立準備室を福祉課内に設置しました。これから設立準備委員会を設け、平成12年4月の事業開始をめざして会員の募集や社団法人認可のための事務を着実に進めてまいりたいと存じます。
- ◆農業関係について…平成11年度コメ緊急生産調整推進対策については、町及び農業関係機関一体となりまして集落説明会を行い、未達成者の方々には戸別訪問及び文書等でご協力をお願いを申し上げ、お陰様で農家各位のご理解とご協力と地域間調整により(6月1日現在)生産調整目標面積234.71%、総実施面積236.26%、達成率は、100.66%になる見込みです。6月7日には転作定着化推進員会議を開催し、現地確認についてのご協力をお願いしました。
- ◆一般土木工事について…平成11年度一般土木工事第1次発注分として15件を5月7日に、6月9日には第2次発注分として12件、くらしの道づくり事業の町道112号線道路改良工事2件、道路照明工事1件の指名競争入札を行い、それぞれ発注しました。
- ◆かわね公園ナイター設備設置工事について…6月9日に指名競争入札を行い工期を140日間として建設工事請負仮契約を締結しました。
- ◆テニスコート新設工事について…平成11年5月7日に指名競争入札を行い工期を80日間として発注しました。

活かしませんか

あなたの豊かな知識と経験

「シルバー人材センター」設立へ

設立準備委員会が発足

これまで各方面から高齢健康者の福祉増進のため、シルバー人材センター設立の要望がありました。このたび設立準備委員会が発足され、センター設立に向け、第一歩を踏み出すことになりました。

町の高齢者(60歳以上)割合は24.1%

亀田町の人口は32,453人(4月1日現在)で、うち60歳以上の方は7,489人で全人口の24.1%になります。さらに65歳以上になると、5,512人17.0%になり、年々この比率は増加してきています。平成10年10月現在、県内には29カ所のシルバー人材センターが55の市町村で設置され、中浦

原郡でも村松町・横越町で設置されています。

シルバー人材センターって何?

シルバー人材センターは、現役を引退したがまだ働けるし、そうかといって企業に雇用されて毎日勤務するには少々きつい、できれば短期的、臨時的に働く場がほしいという方々のために、豊富な知識と経験を生かす仕事をあつせんすることなどを役割としています。

就労希望者からセンターに登録してもらおうとともに、短期的、臨時的に就労者を求めたい企業、官公庁および一般家庭などから求人申し込みを受け、相互のあつせんを取り持つ仕組みです。

こんな内容の仕事をする

◇技能を必要とする分野
庭木の手入れ、大工、障子・ふすま張り、塗装仕事、自動車運転

◇事務分野
一般事務、宛名書き、電話番、受付事務



◇管理分野

駐車場管理、自転車置場整理・管理、守衛、宿日直



◇折衝外交分野

配達、集金、店番、チラシ配付、販売



◇軽作業分野

清掃、除草、荷造り、商品整理、冬囲い、雑役



会員募集受付開始

設立準備委員会では、平成12年4月事業開始をめざし、会員の募集や公益法人認可のための事務的作業を進めます。

シルバー人材センターの加入は、健康で働く意欲のある高齢者(概ね60歳以上)であればどなたでも会員になれます。入会ご希望の方は次のところへ申し込んでください。

■申し込み・問い合わせ: 役場福祉課内 シルバー人材センター 設立準備室

☎381-2111 内線108・111

※昨年8月に高齢者クラブで実施したアンケートでの参加希望者には、後日説明会を開催します。



き添い、老人の介護、子守

平成12年4月からの事業開始をめざして

長年つちかかってきた経験・技術を生かした仕事内容です。

● 高齢者一般調査から

問. 自分の介護が必要となった場合、どのようになりたいですか (されたいですか)

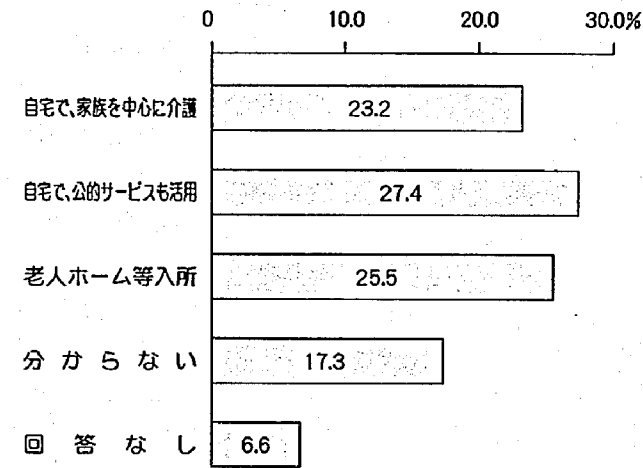

高齢者一般調査で、半数以上が自宅での介護を希望している。若年者調査でも、自分の介護が必要になった場合、「公的サービスも活用しながら自宅で介護を受けたい」39.0%、「分からない」22.5%、「老人ホームや病院に入所したい」21.4%、「自宅で家族などを中心に介護してほしい」14.0%で、自宅での介護は53.0%だった。

● 要援護高齢者需要調査(在宅)から

問. 主な介護者はだれですか

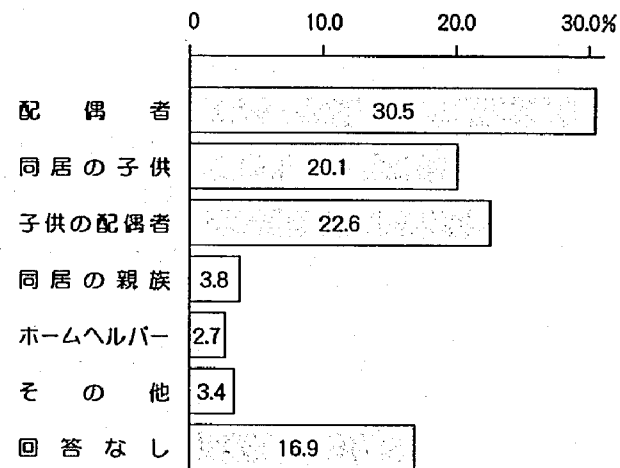

主な介護者は、「高齢者本人の配偶者(夫または妻)」が30.5%、次に子供の配偶者(息子の妻など)が22.6%、同居の子供(息子または娘)が20.1%となっている。

また、介護者の年齢で一番多かったのは、60~69歳23.7%であり、60歳以上の高齢者による介護が56.2%を占めた。

● 要援護高齢者需要調査(在宅)から

問. 主な在宅サービスの利用状況と今後の利用意向

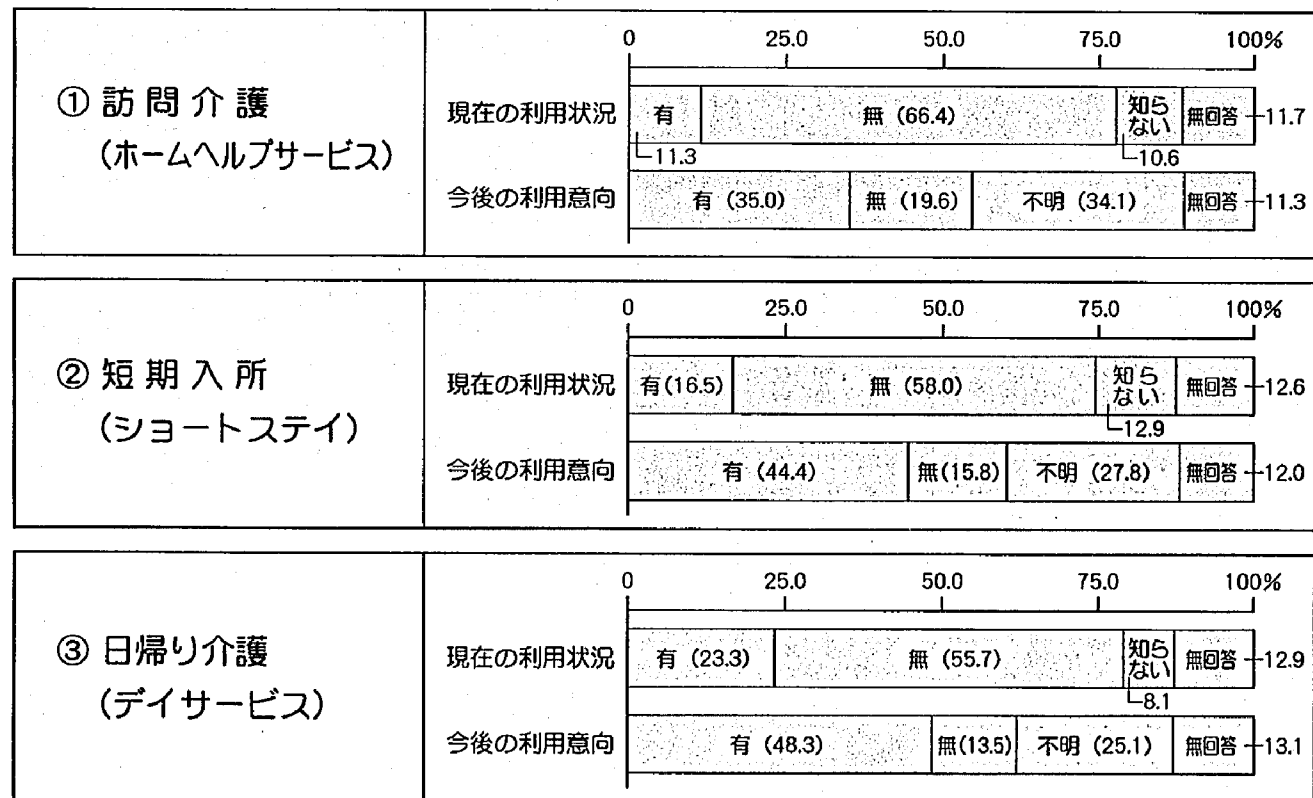

上記の保健福祉サービスに限らず、各種サービスの利用はますます高まってくると思われる。



Q. 「介護保険」ってなあに?
 A. 高齢者介護を社会全体で支えあうしくみです。
 平成12年4月1日からスタートします。

(写真 向陽の里でのボランティア活動より)

「高齢者等の実態調査」から

平成12年4月1日からスタートする介護保険制度。この介護保険サービスを利用するためには、本人または家族による要介護認定の申請が必要で、平成11年10月1日から役場福祉課で受付を開始します。

介護保険(制度)は、保険を運営する保険者(亀田町)と保険に加入して保険料を負担する被保険者(40歳以上の方)とで構成されます。

町では、この制度の運営をスムーズに行うため、「介護保険事業計画」を今年度中に作成することとし、2回目の策定委員会(佐野桂吉委員長)を6月1日に開催しました。

また、福祉課では同事業計画作成の貴重な資料とするため、昨年7月15日から8月31日の間、「高齢者等の実態調査」を実施しました。対象は町内在住の65歳以上の高齢者全員(5,267人)と40歳以上65歳未満の中から無作為に抽出した1,000人です。

調査方法は、65歳以上の方で健康者を「高齢者一般」として

「高齢者等の実態調査」集計結果

	調査対象数 (人)	回収数 (人)	回収率 (%)	
若年者一般調査	1,000	644	64.4	
高齢者一般調査	4,597	3,911	85.1	
要援護高齢者 需要調査	在宅	499	489	98.0
	施設者	171	148	86.5
合計	6,267	5,192	82.8	

40歳以上65歳未満の「若年者」とともに郵送法により実施。在宅・施設を利用する「要援護高齢者」は保健婦、在宅介護支援センター職員、ホームヘルパー、民生委員、生活指導員を調査員として面接聞き取り調査を行いました。回収率は82.8%、ご協力ありがとうございました。今回は、その調査結果の一部をご紹介します。

国民健康保険からのお知らせ

ご存じですか？

◇社会保険等の被扶養者に認定してもらおうと 国保の保険料が節約できます！

社会保険等の被扶養者として認定される条件が整っていないが、国保に加入したままになっている方は、ぜひ一度会社へ被扶養者の認定を申請してみてください。必ずというわけではありませんが、下記の認定基準で、かつ被保険者の年収の1/2未満であれば認定されます。資格の適用にご協力ください。

《被扶養者の認定基準》

- 60歳未満の方 → 収入130万円未満
- 60歳以上の方 → 収入180万円未満

*社会保険の保険料は、その方の給与額によって計算されますので、被扶養者が増えても減っても保険料に影響はありません。

該当すると思われる場合、会社等の保険担当者に相談してください。

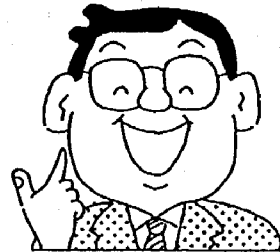

◇保険税はいつから納めるのか？

保険税は国保の加入手続きをした月からではなく、被保険者になった月から納めます。そのため手続きが遅れた場合、さかのぼって保険税を納めることになります。

【例えば…「①3月31日に職場を退職した時」(①→②→③→④)】

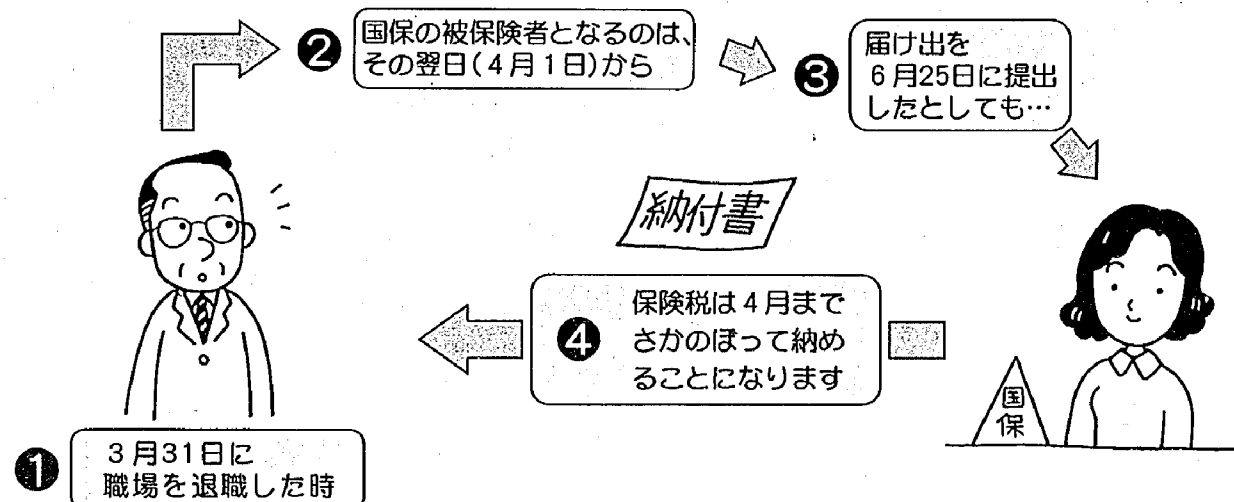

●国民健康保険に関するお問い合わせ 亀田町役場保健課 国民健康保険係 ☎381-2111 内線157-153

老人保健制度加入者の皆さんへ

平成11年7月1日から

平成11年度の臨時特例措置として

老人保健制度加入者の皆さんは、
医療機関等の窓口で薬剤一部負担金を
支払う必要がなくなります。



老人保健制度加入者の皆さんが薬剤の支給を受けた場合に医療機関(院外処方せんが発行されたときは、保険薬局)に支払うこととされている薬剤一部負担金は、平成11年7月1日より、国が皆さんに代わって支払うこととなります。

※ただし、外来の診療に関する一部負担金(1日につき530円)は、従来どおり医療機関へ支払うことが必要です。

■問い合わせ 亀田町役場保健課 国民健康保険係 ☎381-2111 内線157

交通事故と 犯罪の動向

= 5月の発生件数 =

町で発生した交通事故

事故件数	20件
(今年の数 75件、前年 +11件)	
死者数	0人
(今年の数 0人、前年 ±0人)	
傷者数	26人
(今年の数 94人、前年 +17人)	

健康のために夜間ウォーキングする方を多く見かけますが、ドライバーにとっては歩行者の存在が分かりにくく、気付くのが遅れて事故になるケースがあります。明るい服装や蛍光シールで事故を防ぎましょう。

町で発生した犯罪件数

犯罪総数	29件
凶悪犯(殺人、強盗、放火等)	1件
粗暴犯(暴行、強姦、脅迫等)	0件
窃盗犯(動産、現金等)	23件
知能犯(詐欺等)	5件
その他(占有権侵害等)	0件

クーラーにばかり頼らず、窓を開けて涼をとりたい季節ですが、窓の施錠など夜や外出する前は必ず鍵をかけましょう。「いつもかけないけど大丈夫」と言うあなた、油断大敵ですよ。

ふれあいと対話が築く明るい社会 社会を明るくする運動

毎年7月は、「社会を明るくする運動」の強調月間です。この運動は、すべての国民が犯罪や非行の防止と罪を犯した人たちの更生について理解を深め、それぞれの立場において力を合わせ、犯罪や非行のない明るい社会を築こうとする全国的な運動です。

本年度の重点目標は、「地域住民の理解と協力により、犯罪・非行を防止し、罪を犯した人や非行に陥った少年の更生を支える」です。

罪を犯した人や非行に陥った少年の更生と円滑な社会復帰については、法務省を中心とした行政機関が携わっていますが、犯罪者や非行少年もいずれば地域に戻り、地域の一員として生活していくことになるので、その更生と社会復帰が真に実効あるものとなるためには、本人の強い意思と併せ、家庭、職場、学校、地域社会などの理解と協力が不可欠です。

7月中旬に区長さんを通して会員募集を行いますので、皆さんのご協力をお願いします。

農業委員一般選挙

亀田町農業委員会選挙人名簿に登録されている方が対象となります。

■投票日：7月11日(日)

■告示日：7月6日(火)

■不在者投票のできる期間：7月6日(火)～7月10日(土)

■問い合わせ：亀田町選挙管理委員会

☎381-2111 内線224

レンズでキャッチ

レンズでキャッチ

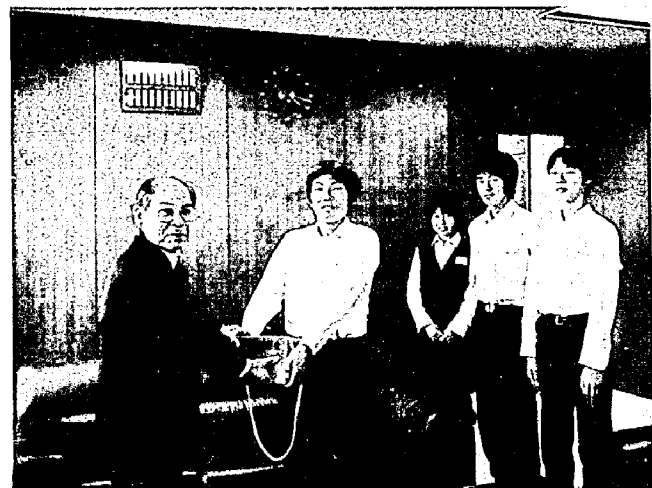

緑豊かな住みよいまちづくりを進めて 西中の皆さんも緑の募金活動に協力

6月3日、亀田西中学校（南 幹雄校長）生徒代表4人が校内で行った緑の募金運動の募金箱を持って町役場を訪れました。

同校では、生徒会執行部が中心となって取り組み、5月18日から31日まで運動を展開、生徒だけでなく、先生方も協力してくれた24,758円を阿部町長に手渡しました。町長は「緑豊かな住みよいまちづくりの推進に役立てます」と感謝の言葉を述べました。また、毎年多くの町民から募金いただき、今年は総額87万円余り。

この運動では、集まった募金額相当分の苗木が贈られてきます。町は、桜・ナナカマド・モミジなどの苗木を選んで公共施設などに植え、緑豊かなまちづくりの推進を進めます。ご協力ありがとうございました。

「父の日だからお父さんにあげる！」 わんぱく教室でせっけん作り

小学5、6年生を対象に、1年を通して行われるわんぱく教室。今年度第2回の教室は『ハーブでせっけん作り』で、6月20日、ハーブインストラクターの楠舎道子先生を招いて町民会館で行われました。

せっけんチップ（せっけんを削ったもの）にハーブエキス、ハチミツを加えて混ぜ合わせ、自分の好きな形にします。初めはハーブ独特のにおいに「臭〜い」と言っていた子供たちも、アニメのキャラクター、船、動物など、それぞれ違ったものを楽しそうに作っていました。感想を聞いてみると、「混ぜるのは力があるけど、意外と簡単にできた」「今日は父の日だからお父さんにあげるの」、「おみやげにもらったミントをいっぱい増やして、それでまたせっけんを作ろう！」とニコニコ顔で話してくれました。



皆さんの心にある「亀田の景観」ご応募ください 第1回新亀田八景選定委員会を開催

6月11日亀田町郷土資料館において、第1回新亀田八景選定委員会が開催され、会長に町文化協会の本田清氏を、副会長に町文化財保護審議会の湯浅耕作氏を選び、検討に入りました。

出席した委員からは選定基準、方法、PR活動などとともに、応募作品・選定された新八景の活用・保存方法、募集作品の種類（絵画・写真・俳句・版画その他）など、様々な意見が出されました。同席した田辺豊平教育長は、「町民一人ひとりに亀田八景はあると思います。選定で終わるのではなく、出発点となるような活動、すなわち文化活動の起爆剤となるような事業に発展してくれることを望みます」と述べました。

生涯学習課では、亀田ビデオクラブが制作した『新亀田八景キャンペーンビデオ』を貸し出しています。皆さんの心にある「亀田の景観」ご応募ください。

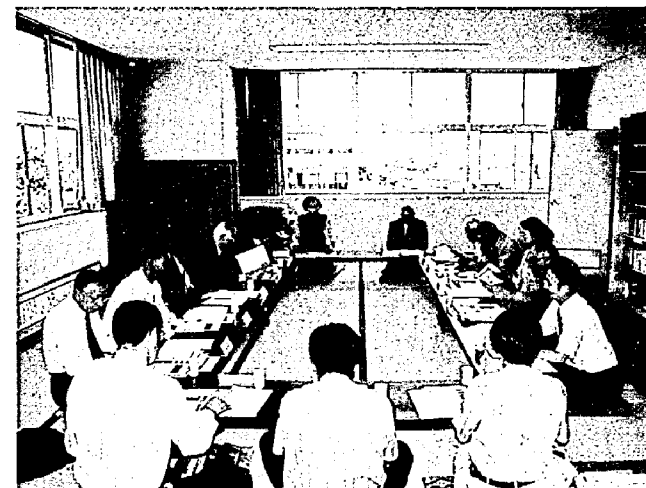

*問い合わせ…役場生涯学習課 ☎381-2111 内線 261
亀田町郷土資料館 ☎382-1157

「寝たきりゼロ運動」を推進しよう 第4回亀田町高齢者大会開かれる

6月19日町民会館で高齢者大会が開かれました。

これは、町内老人クラブに加入している皆さんが一同に集い、本格的な高齢化社会を目前にして一人ひとりが高齢社会を自分自身の問題としてとらえ、積極的な運動を展開していこうと毎年開かれているものです。

大会では、「寝たきりゼロ運動」「在宅福祉を支える友愛運動」の推進など、5項目の重点目標を盛り込んだ大会宣言を採択しました。

出席者は約500人。会場は久しぶりの再会に話が弾み、大会終了後には歌・踊りのアトラクションもあって楽しい雰囲気になりました。



「うまい！その調子だよ！」 グラウンドに元気な声が飛び交いました

亀田町ゲートボールクラブ主催による町民ゲートボール大会が6月13日、町民グラウンドで開催されました。日頃の練習の成果を発揮しようと、12チームが参加しました。

試合が始まると、両チームから「よし、いいぞ！」とチームメイトを応援したり、「次は○番ボールをねらうといいよ」などと指示を出したりする元気な声が飛び交っていました。ゲートボールは体だけでなく、頭を使うことも必要なゲームです。皆さん最後まであきらめず、時間切れになるまで真剣な表情でプレーしていました。

決勝トーナメントの結果は次の通りです。
優勝・都町チーム 2位・城山チーム
3位・砂岡チーム 4位・袋津チーム

亀田の歴史・文化をもっと知りたい 「亀田歴史探検隊」

亀田の昔の資料を調べたり、町内をいろいろ探検して楽しみながら亀田町を知ってもらおうと、小学5・6年生を対象に結成したのが「亀田歴史探検隊」です。

月1回のペースで開催されている講座の2回目（6月）取材しました。この日は「郷土の歴史」をテーマに、「荒木前遺跡を調べる」です。調査内容をスライド・ビデオなどで大昔の人々の生活を学習しました。

次回7月12日(土)は「亀田町指定文化財の解説」で、わたしたちの町にはどんな文化財があるのか調べ、8～10月の3回で実際に見学・説明を受けます。

自分の住んでいるまわりからも、歴史を物語る新しい発見に出会うことがあるかもしれません。

現在、隊員は5・6年生8人ですが、随時募集しています。1回だけの参加も可能です。

●問い合わせ…役場生涯学習課 ☎381-2111 内線261



レンズでキャッチ

レンズでキャッチ

レンズでキャッチ

レンズでキャッチ

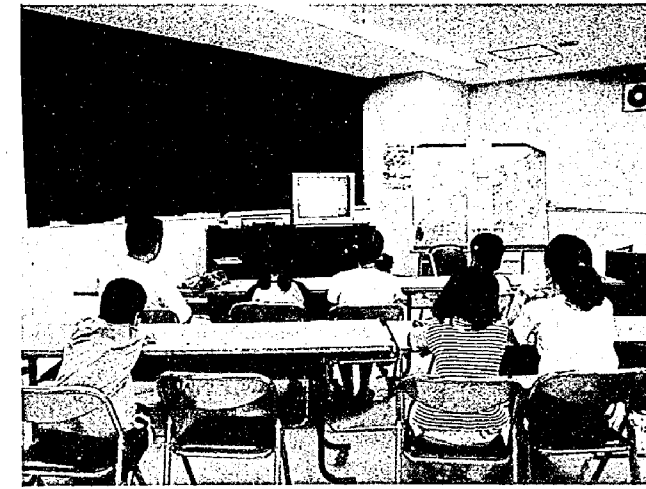

町の家計簿 平成10年度の 財政事情

情

町のお金がどのように使われ、財政が運営されているかを町民のみなさんに知っていただくために、町の財政事情を公表しています。今回は、平成10年度予算の3月31日現在までの執行状況です。(金額は、千円未満を四捨五入しました) 町政へのご理解と、ご協力をお願いします。

一般会計

93億7,723万6千円に補正

一般会計は、当初予算額83億5,520万9千円でスタートしましたが、その後何回かの補正を行い、3月31日現在の予算額は、93億7,723万6千円となりました。

一般会計の執行状況は、予算に対して収入済額が100%、支出済額が97%の進み具合になっています。

その他、特別会計、企業会計の執行状況は表のとおりです。

一般会計

歳入 (単位:千円)			
区分	予算額	収入済額	収入割合%
町税	3,557,484	3,648,139	102.5
地方譲与税	101,262	101,262	100.0
利子割交付金	33,822	33,822	100.0
地方消費税交付金	306,910	306,910	100.0
自動車取得税交付金	54,058	54,058	100.0
地方交付税	2,299,160	2,299,160	100.0
分担金及び負担金	334,399	333,732	99.8
使用料及び手数料	154,681	173,025	111.9
国庫支出金	516,660	518,171	100.3
県支出金	470,625	353,286	75.1
繰入金	201,745	201,745	100.0
繰越金	160,011	160,011	100.0
諸収入	490,718	496,156	101.1
町の債	668,700	668,700	100.0
その他	27,001	27,384	101.4
歳入合計	9,377,236	9,375,561	100.0

歳出 (単位:千円)			
区分	予算額	支出済額	支出割合%
議会費	163,382	162,015	99.2
総務費	1,225,281	1,209,947	98.7
民生費	1,932,969	1,916,781	99.2
衛生費	722,688	718,048	99.4
農林水産業費	259,191	253,065	97.6
商工費	367,621	366,963	99.8
土木費	2,198,941	1,965,603	89.4
消防費	439,093	434,615	99.0
教育費	738,847	723,783	98.0
公債費	1,274,233	1,274,231	100.0
労働費ほか	54,990	50,800	92.4
歳出合計	9,377,236	9,075,851	96.8

下水道事業特別会計

歳入 (単位:千円)			
区分	予算額	収入済額	収入割合%
分担金及び負担金	57,858	59,523	102.9
使用料及び手数料	294,379	257,644	87.5
国庫支出金	410,000	248,500	60.6
繰入金	438,761	438,761	100.0
繰越金	41,452	41,453	100.0
諸収入	50,323	50,496	100.3
町の債	729,300	0	0.0
歳入合計	2,022,073	1,096,377	54.2

歳出 (単位:千円)			
区分	予算額	支出済額	支出割合%
総務費	321,248	302,266	94.1
下水道事業費	1,185,086	647,598	54.6
公債費	515,239	514,638	99.9
予備費	500	0	0.0
歳出合計	2,022,073	1,464,502	72.4

町債の現在高

一般会計(土地取得会計を含む)

借入先	借入額(千円)
大蔵省	4,791,502
郵政省	788,872
市中銀行	5,281,136
公営企業金融公庫	1,065,307
市町村職員共済組合	113,212
新潟県	301,842
全国自治協会	35,908
市町村振興協会	157,550
合計	12,535,329

※町民1人当たりの借入残高は386,261円です。

下水道会計

借入先	借入額(千円)
大蔵省	2,928,187
郵政省	1,394,833
公営企業金融公庫	2,384,888
地方公務員共済組合連合会	18,672
合計	6,726,580

※町民1人当たりの借入残高は207,271円です。

町債とは

町が大きな事業を実施するときに、国などから借り入れる資金のことをいいます。

10~20年という長期にわたって返済していくもので、歳出に出てくる「公債費」がこの返済金にあたります。

水道事業会計

収益的収入及び支出(3条予算)

収入 (単位:千円)				
区分	科目	予定額	収入済額	収入割合%
営業収益	給水収益	539,460	542,425	100.5
	受託工事収益	11,542	12,085	104.7
	その他営業収益	14,145	16,994	120.1
営業外収益	受取利息及び配当金	200	377	188.5
	雑収益	859	937	109.1
特別利益	固定資産売却益	1	0	0.0
	過年度損益修正益	1	0	0.0
	その他特別利益	1	0	0.0
合計		566,209	572,818	101.2

支出 (単位:千円)					
区分	科目	予定額	支出済額	支出割合%	
営業費用	原水及び浄水費	158,976	155,574	97.9	
	配水及び給水費	82,095	80,282	97.8	
	受託工事費	11,936	11,296	94.6	
	総係費	64,923	63,630	98.0	
	減価償却費	122,196	122,195	100.0	
	資産減耗費	1,973	1,934	98.0	
	その他営業費用	11	0	0.0	
	営業外費用	支払利息	90,458	90,397	99.9
		雑支出	21	7	33.3
		消費税	15,491	15,488	100.0
特別損失	固定資産売却損	1	0	0.0	
	臨時損失	1	0	0.0	
	過年度損益修正損	150	149	99.3	
	その他特別損失	1	0	0.0	
予備費	予備費	1	0	0.0	
合計		548,234	540,952	98.7	

資本的収入及び支出(4条予算)

収入 (単位:千円)				
区分	科目	予定額	収入済額	収入割合%
工事負担金	工事負担金	44,390	44,436	100.1
企業債	企業債	135,000	135,000	100.0
合計		179,390	179,436	100.0

支出 (単位:千円)				
区分	科目	予定額	支出済額	支出割合%
建設改良費	新設工事費	115,383	115,273	99.9
	営業設備費	5,136	5,040	98.1
	用地取得費	140,932	138,649	98.4
企業債償還金	企業債償還金	78,482	78,482	100.0
合計		339,933	337,444	99.3

企業債の現在高

借入先	借入額(千円)
大蔵省	1,100,050
公営企業金融公庫	465,418
合計	1,565,468

※町民1人当たりの借入残高は48,238円です。

国民健康保険特別会計

歳入 (単位:千円)			
区分	予算額	収入済額	収入割合%
保険税	694,389	713,465	102.7
国庫支出金	525,007	529,877	100.9
療養給付費交付金	348,057	378,105	108.6
繰入金	101,925	101,924	100.0
繰越金	126,219	126,219	100.0
その他	23,657	28,608	120.9
歳入合計	1,819,254	1,878,198	103.2

歳出 (単位:千円)			
区分	予算額	支出済額	支出割合%
総務費	37,584	37,227	99.1
保険給付費	1,310,896	1,194,461	91.1
老人保健拠出金	421,326	421,324	100.0
保健事業費	18,194	18,117	99.6
予備費	10,000	0	0.0
その他	21,254	20,917	98.4
歳出合計	1,819,254	1,692,046	93.0

老人保健特別会計

歳入 (単位:千円)			
区分	予算額	収入済額	収入割合%
支払基金交付金	1,759,937	1,600,230	90.9
国庫支出金	553,752	553,752	100.0
繰入金	231,351	231,351	100.0
繰越金	497	497	100.0
県支出金ほか	143,945	144,142	100.1
歳入合計	2,689,482	2,529,972	94.1

歳出 (単位:千円)			
区分	予算額	支出済額	支出割合%
総務費	12,329	12,061	97.8
医療諸費	2,667,924	2,453,916	92.0
諸支出金ほか	9,229	9,026	97.8
歳出合計	2,689,482	2,475,003	92.0

土地取得事業特別会計

歳入 (単位:千円)			
区分	予算額	収入済額	収入割合%
繰入金	110,177	110,177	100.0
繰越金	1	7	700.0
諸収入	1	8	800.0
歳入合計	110,179	110,192	100.0

歳出 (単位:千円)			
区分	予算額	支出済額	支出割合%
公債費	110,178	110,177	100.0
予備費	1	0	0.0
歳出合計	110,179	110,177	100.0

随想

忘れられない沖繩の人

〔その1〕

西町六前田 宇一郎

「いざ沖繩へ」平成八年七月三日、私は終戦後の長い間の念願がようやくかない、胸はずませて羽田発十時五十分の思い出深き沖繩の機上の人となっておりました。

私と沖繩とのえにしは、其の日から数えて五十年前にさかのぼります。昭和十九年六月、北満州の国境警備の任務についていた武部隊（金沢の第九師団）に、折しも米軍のサイパン島上陸後の戦雲急を告げる沖繩本島防衛師団の第一陣とし



守礼の門にて（真ん中が筆者）

ての転進命令が下りました。私たちの師団司令部の先発要員百名は、本隊の船団と別れ、九州南部の基地から陸軍の輸送機に分乗して七月六日那覇飛行場に到着、直ちに沖繩防衛の最重要拠点としての首里地区を駐屯地として、首里城近くの沖繩師範学校の校舎の一部を宿舎に、裸一貫となつての昼夜兼行の洞くつ陣地の構築にあつたものでした。

わっており、校舎内外に戦前の記憶と重なるものもなく、坂の上にそびえる首里のシンボル守礼の門を訪ね、あてやかな着物姿のモデル嬢と並んで記念写真に収まり、沖繩訪問の第一歩を踏み出しました。

胸をよぎる過ぎし頃の思い出にゆっくりとひたる間もなく、早くも沖繩諸島の上空へ、那覇空港が近づくとつれ、特徴のあるサンゴ礁に囲まれ、コバルト・ブルーに映える海岸の眺めは今も変わりなく、美しく感じました。飛行場からはバスに乗り換えてすぐに首里へと向かいました。

今回の企ては最初から私の望んだ一人旅でした。しかし、団体旅行とは違ってはつきりとしたあてもなく、知人や案内人もなくて、果たして当初の目的がかなえられるのであろうかという一抹の不安があり、首里城周辺以外は足を進めようにも方角も定まらぬような細かい状態でした。

責任者に事情を話し、首里

責任者に事情を話し、首里

城周辺の戦跡地を訪ねたいので、誰か地図でも簡単に説明していただけたらありがたいのですが、と申し出たのが幸いしてか、思いがけない丁寧な対応を受けました。「最も適当と思われる案内の人を紹介しましょう。ただし、昼間は不在と聞きますので、今晚七時半、直接電話して話し合

の末に、あなたのご案内には、首里から南部戦線へかけての生き残りで、終戦当時の状況に最も詳しい池原氏がふさわしいと思われるから、私からも電話でよく頼んでおきましょう、との誠にありがたい言葉でした。

状況はだいぶ好転したようでしたが、日暮れまでには間があるので先刻の芸術大学へ再び足を運び、気軽に話しかけたところ、事務長自らが案内してくだされ

「話は博物館からも、又吉君からも聞いています。承知しました。」との心よいご返事で、明朝十時にホテルの一階ロビーで逢う約束をいただきました。一面識もない私に対して、あたたかも旧知の友人にも勝るような快諾のご返事、夢のようにに事が運ばれて行く感じでした。

私とは全く見ず知らずの初対面の間柄でしたが、うち解けた雰囲気では話はずみ

初めに差し出された名刺を見て少なからず驚かされました。沖繩県立博物館友の会会長と記してありました。人の世の不思議な縁。これが池原氏と私の奇しき出会いの始まりでした。



案内して下さった池原氏の頃（つづく）

俳句

レインボー俳句クラブ

（五十音順）

頤学の生家は儉し著我の花
露座佛の膝にとどまる竹落葉
しばらくは堰でぐるぐる初夏の水
行き交ふて何の合図や蟻忙し
いっせいに赤き口あけ燕の子
我が庭を我もの顔の杉葉かな
夕郭公浮ぶ人の名皆遠し
かたつむり郵便受けを覗きをり
月は夜々瘦せて実梅はころころと
葉桜や握り潰した紙コップ
儘ならぬ老の足腰梅雨近し
捨て小舟岸辺の滞に雨蛙
くれなゐむ初夏の夕餉の匂ひ立ち
初孫の名と笹団子持ち関越道
さんざめく泥んこ子等の田植えかな

荒井 十三
荒木 まさ
上松 正義
遠藤 春一
小野 友江
小野 ヨシ
小川 要作
加藤 八恵
亀山 なほ
後藤 ひで
佐藤 余香
佐藤 春吉
佐藤 ミチ
齊藤 正樹
齊藤 はる

夕陽射す植田に輝く水面かな
更衣父の形見のタイ結び
老眼にあふちかすみて匂ひけり
山櫃子の白き良き香に心解き
野仏をなでて五月の風走る
余生なほ憂きこともあり更衣
バスツアー歓声上る皐月富士
春の海波に追い追われ元気の児
新緑の松原湖船にスリル湧く
新緑を映して山湖静止して
滴りてこれより先は袖の道
追憶のつきず遺影の花菖蒲
万緑に抱かれ水車の休みなく
草笛を五頭にむかへて吹く童
青梅を落して去りし夏風
飛沫浴び急流下り夏の旅
松若葉露に光りて晴の朝
電波の日無線で見合う初交信

清水千映子
清野 なみ
田中八千代
高野 フサ
土田 ミネ
永野 喜一
中川 信子
中山 梅男
新野 千代
広川富士江
間宮 初江
皆川 イツ
三浦 かず
森田 修蔵
矢口 鐵治
山田 正雄
渡辺 徳一
若林 一男

短歌

公民館短歌クラブ

山深き湯宿の軒に燕の巢五、六個ありて低くとびかう
寺の鐘快く聞く朝の道集団散歩の足取り軽やか
吾が庭に八年を経て初に咲く山ぼしの苞の白き眩しき
たんばばを雑草と誰か決めたるや踏まれ抜かれてまたも咲くなり
長男のそとくられたる母の日の花一本に今日なごみおり
待ちし間を素直に話す少年に離りし孫の面影のたつ
あしたには草を取らむと研き上げし鎌を浸して木陰に置きぬ
咲きさかる都忘れをくぐり来て遊ぶ小猫の追うをためろう
すさまじき雷雨の止みて朝日差せり夢なりしかと空を見上ぐる
手の平を胸の辺りにひらひらと振りて少女等別れて行きぬ
掘りたての竹の子貫い煮物にす酒呑む夫の一品となす
砂山の斜面をいく度も転がしては遊びし思い出ゆたかに残る
借本の十冊片手に軽がると図書館の階いとやすく降りる
綻びをみつめては子がつつけと手まめの母と我を比較す
あきらめて生ごみの辺に捨ておきし芍薬の花が唐突に咲く
咲きさかる満天星の花鈴のごと風吹くたびに花の揺れおり
諷いし後をむなく眺めいる雲の流れる空だけの窓
せせらぎの面に木洩陽ゆらめきて谷川の岸に胡蝶花の花咲く
大樫の若葉が抱きぬ幾十年碑に眠りいる戦士のみ魂
馬鈴薯の株間にのつばのひまはりが初夏のそよ風満喫してる
手の平に乗る程なるに朱鷺の雛が使命の大きき知らず

佐藤千代子
小形 正男
堀 和子
栗田ひとみ
熊倉恵美子
平山 トミ
本間あみ子
土屋フミ子
鍋井 悦子
山田 一穂
片桐 令子
岩淵 サチ
川口喜美恵
小林 清子
丸山 義雄
村山 イク
鈴木八千代
岩瀬 房枝
斎藤 ハル
佐藤ハルエ
長澤 キイ



一般土木工事・公共下水道工事などを発注

- 【一般土木工事】
 - ◇船戸山2丁目 (船戸建設)
 - 船戸山神社マサヤ酒店 間隙新設工事
 - ◇袋津1丁目 (丸岩建設)
 - 小山ノ新野間道路改良工事 (丸岩建設)
 - ◇大字茅野山 (丸岩建設)
 - 宮島脇側溝新設工事 (丸岩建設)
 - ◇大字茅野山 (丸岩建設)
 - 杉本ノ新野間道路改良工事 (丸岩建設)
 - ◇大字茅野山 (丸岩建設)
 - 馬場ノ高橋間道路改良工事 (丸岩建設)
 - ◇大字茅野山 (丸岩建設)
 - 大字茅野山 (丸岩建設)
 - ◇大字茅野山 (丸岩建設)
 - 橋本ノトミヤ酒店間隙新設工事 (丸岩建設)
 - ◇大字茅野山 (丸岩建設)
 - 大字茅野山 (丸岩建設)
 - ◇大字茅野山 (丸岩建設)
 - 町道376号線道路改良工事 (丸岩建設)
 - ◇中島2丁目 (丸岩建設)
 - 小山ノ長谷部ノ岩崎間側溝改良工事 (丸岩建設)
 - ◇中島3丁目 (丸岩建設)
 - 浅川ノ江口間側溝改良工事 (丸岩建設)
 - ◇大字茅野山 (丸岩建設)
 - 大字茅野山 (丸岩建設)
 - ◇大字茅野山 (丸岩建設)
 - 前谷内灌本道路舗装工事 (丸岩建設)
- 【公共下水道】
 - ◇早苗1丁目 (丸岩建設)
 - 西部枝線管渠第69工区築造工事 (丸岩建設)
 - ◇四ツ野5丁目 (丸岩建設)
 - 西部枝線管渠第70工区築造工事 (丸岩建設)
 - ◇船戸山5丁目 (丸岩建設)
 - 西部枝線管渠第71工区築造工事 (丸岩建設)
 - ◇船戸山5丁目 (丸岩建設)
 - 西部枝線管渠第72工区築造工事 (丸岩建設)
 - ◇船戸山5丁目 (丸岩建設)
 - 西部枝線管渠第73工区築造工事 (丸岩建設)
 - ◇船戸山5丁目 (丸岩建設)
 - 西部枝線管渠第74工区築造工事 (丸岩建設)
 - ◇船戸山5丁目 (丸岩建設)
 - 西部枝線管渠第75工区築造工事 (丸岩建設)
 - ◇船戸山5丁目 (丸岩建設)
 - 西部枝線管渠第76工区築造工事 (丸岩建設)
 - ◇船戸山5丁目 (丸岩建設)
 - 西部枝線管渠第77工区築造工事 (丸岩建設)
 - ◇船戸山5丁目 (丸岩建設)
 - 西部枝線管渠第78工区築造工事 (丸岩建設)
 - ◇船戸山5丁目 (丸岩建設)
 - 西部枝線管渠第79工区築造工事 (丸岩建設)
 - ◇船戸山5丁目 (丸岩建設)
 - 西部枝線管渠第80工区築造工事 (丸岩建設)
 - ◇船戸山5丁目 (丸岩建設)
 - 西部枝線管渠第81工区築造工事 (丸岩建設)
 - ◇船戸山5丁目 (丸岩建設)
 - 西部枝線管渠第82工区築造工事 (丸岩建設)
 - ◇船戸山5丁目 (丸岩建設)
 - 西部枝線管渠第83工区築造工事 (丸岩建設)
 - ◇船戸山5丁目 (丸岩建設)
 - 西部枝線管渠第84工区築造工事 (丸岩建設)
 - ◇船戸山5丁目 (丸岩建設)
 - 西部枝線管渠第85工区築造工事 (丸岩建設)
 - ◇船戸山5丁目 (丸岩建設)
 - 西部枝線管渠第86工区築造工事 (丸岩建設)
 - ◇船戸山5丁目 (丸岩建設)
 - 西部枝線管渠第87工区築造工事 (丸岩建設)
 - ◇船戸山5丁目 (丸岩建設)
 - 西部枝線管渠第88工区築造工事 (丸岩建設)
 - ◇船戸山5丁目 (丸岩建設)
 - 西部枝線管渠第89工区築造工事 (丸岩建設)
 - ◇船戸山5丁目 (丸岩建設)
 - 西部枝線管渠第90工区築造工事 (丸岩建設)

情報公開制度の運用状況(10年度分)

平成7年10月1日に施行された情報公開実施要綱に基づき平成10年度における情報公開申請およびそれらの処理状況は次のとおりです。

なお、申請件数は公開できるかどうか判断しがたいものや、書庫から文書を検索するなど即座に対応できないものについてのみカウントしており、明らかに公開できて即座に対応できるものは含まれていません。

問い合わせ：役場総務課
☎381-2111 内線225

申請件数	処理区分				計
	公開	部分公開	非公開	不存在	
1	0	0	0	0	1

所管課	総務課
件数	1

申請情報の内容	所管課	決定内容
全国町村長大会資料	総務課	公開

知的障害者更生施設入所のお知らせ

知的障害者更生施設2カ所が開設されます。家族の方等で入所を希望される方は役場へご相談ください。

■名称・所在地・定員
▼第二いずみの里(仮称) 五泉市・50人
▼満日の里(仮称) 新津市・50人
■入所予定日：平成12年4月1日

善意のご寄付感謝します

入所対象者：15歳以上の知的障害者で、生活上、保護と指導が必要な方

申し込み期間：7月19日(月)まで

申し込み先：役場福祉課
☎381-2111 内線143

元亀田町長、故宮腰清氏のご遺族より、老人福祉に役立ててほしいとご寄付いただきました。

女性21世紀政策塾 塾生を募集中

政策・方針決定の場への女性の参画促進を目的に「女性21世紀政策塾」を次のとおり開講します。

県政の重要課題を研究し、政策提言としてまとめます。

期間：8月4日(水)～12月14日(水)(全9回)

会場：新潟ユニゾンプラザおよび県庁

政策課題

- ▽教育・文化：「完全学校週5日制実施に向けて地域社会および家庭における支援策について」
- ▽生活・環境：「ゴミの減量化・リサイクル推進について」
- ▽産業・労働：「既存商店街の活性化と地域づくりについて」
- ▽健康・福祉：「人(高齢者・障害者)にやさしい住まい・みちづくりについて」

応募資格(次の条件すべてを満たす方)

- ・おおむね25歳から60歳までの県内在住の女性
- ・県政に関心があり、全課程に参加できる方
- ・男女共同参画社会実現にリーダー的な役割を果たせる方

応募締切日：7月9日(金)

申し込み・問い合わせ：役場福祉課
☎381-2111 内線145

地域別意見交換会 発言者を募集

県では「新しい県の長期計画」策定のため、地域の実情に詳しい方々と専門家を交え、新しい長期計画(目標年度：平成22年度)の柱となる戦略課題を中心に意見を交わしていただきます。

開催日：7月10日(土) 午後1時30分～3時

会場：亀田町公民館

内容

介護者ふれあい教室に参加してみませんか

介護者ふれあい教室に参加してみませんか

開催日：7月10日(土) 午後1時30分～3時

会場：亀田町公民館

内容

平成11年度自衛官採用試験のご案内

平成11年度自衛官採用試験のご案内

次のとおり採用試験を行います。

- ①モデルケースを通して、町の福祉サービスを考える
- ②嚙下障害・ムセのある方のための食事の紹介
- ③介護者の交流
- ④申し込み・問い合わせ：役場福祉課
☎381-2111 内線145
- ⑤在宅介護支援センター・亀田園
☎382-11111
- ⑥向陽の里
☎382-8222

- 試験の種類
- ①航空学生
- ②一般曹候補学生
- ③曹候補士
- ④2士(女子)
- ⑤2士(男子)
- ⑥受付期間：①～⑤とも、8月2日(月)～9月10日(金)
- ※①～⑤それぞれの受験資格・試験日は、お問い合わせください。
- ※パンフレット、過去問題の傾向など、資料提供は随時行っています。
- 問い合わせ：防衛庁新潟募集案内所
☎246-11881

広域情報ネットワーク

- 近隣市町村のイベントなどをご紹介します。
- 【中之口村】
- 澤将監の館：5周年記念野外コンサート「竹の響」
 - ・開催日 7月31日(土) 午後7時30分～9時
 - ・会場 澤将監の館 前庭特設会場 (雨天時、澤邸大広間にて)
 - ・出演者 備 一生(尺八演奏者) & コンパニエール 7名
 - 【入場無料】
 - ・問い合わせ 中之口村教育委員会 ☎375-5007
 - '99にいがた夢海岸フェスティバル
 - ・開催日 7月31日(土) 午後1時～7時30分
 - ・会場 新潟西海岸(市立栄小学校裏)
 - ・開催企画 ○潮干狩り ○シーサイドクルーズ ○小型ヨット・カヌー体験 ○バナナボートに挑戦 ○ブロックアート ○飛べ! ペットボトルロケット ○フリーマーケット ○屋台コーナー ○あさり汁の提供など。
 - 【同時開催】 第12回ビーチバレー選手権「日本海カップ」…午前9時から
 - ・問い合わせ にいがた夢海岸フェスティバル事務局 ☎228-1000(内線2827)
 - 【白根市】
 - フルーツ&きのこロードしるね
 - 果樹、きのこ等の収穫の楽しさと、新鮮な味覚を満喫。市内の果樹・きのこ園を紹介。
 - ▷白根グレイプガーデン
 - ・開園期間 8月1日～11月上旬
 - ぶどう・いちご・梨・りんご狩り 飲食コーナー ☎362-5535
 - ▷池田観光果樹園
 - ・開園期間 8月1日～11月上旬
 - ブドウ・梨・果実、飲食コーナー ☎374-2305
 - ▷白根観光きのこ園
 - ・開園期間 9月下旬～3月中旬
 - 各種きのこ狩り、飲食コーナー ☎362-7015
 - ▷ふれあいファーム大郷なし・小柳農園
 - ・開園期間 8月1日～12月20日
 - 各種梨(もぎとりは事前連絡が必要) ☎280-3669
 - ▷白根大郷梨・中村観光果樹園
 - ・開園期間 8月20日～11月3日
 - 梨・ぶどう狩り、飲食コーナー ☎362-5706

第37回 楽しんでくっせーしませんか？ 亀田町少年少女球技大会

今年も男女ともにドッジボールで行われます。7月中旬に各指導委員長・校外活動部長あてに開催要項と申込書を送付しますので、チームを編成して奮ってご参加ください。

●開催日：9月5日(日)
●会場：亀田町総合体育館 メインアリーナ

●申し込み：8月21日(日)午前9時30分から総合体育館 会議室で行います。各チームの代表者1名出席してください。

●申し込み：参加希望チームは、8月6日(日)までに総合体育館内 町民体育

課または役場生涯学習課へ所定の用紙でお申し込みください。
●問い合わせ：町民体育課 381-1122

●対象：センター内における障害者スポーツのボランティア活動を希望される方
●内容：講義：「スポーツの現場における安全管理について」
●実技：①体育館での活動の紹介、②初心者を対象とした水泳指導について(希望者のみ)
●登録および活動に関する説明
●申し込み・問い合わせ：受講希望者は、申込用紙に必要事項を記入し、7月18日(日)までに次のところへ直接お申し込みください。
▽県障害者交流センター 381-8110

自宅がキャンパスに！ 放送大学 学生募集

放送大学では平成11年度第2学期(10月授業開始)の学生を募集しています。放送大学は、テレビ、ラジオ、CSデジタル放送を通じて授業を行う、新しいタイプの正規の通信制大学です。18歳以上(今学期から、選科・科目履修生については入学時に義務教育を修了している方)であればどなたでも入学できます。健康、国際関係、工学など約300科目の授業があり、興味や目的に応じて1科目からでも学べます。

- 募集する学生の種類
- ・全科履修生(卒業を目指す学生)
 - ・選科履修生(1年間在学する学生)
 - ・科目履修生(半年間在学する学生)

■出願受付…8月15日(日)まで
■資料請求・問い合わせ 千951-8122

新潟市旭町通2番町746番地
放送大学新潟学習センター

☎228-2651
☎0120-864-600(募集要項請求フリーダイヤル)

亀田の歴史(こぼれ話)⑤

亀田の20世紀(4)

明治の町村合併③

「県の合併促進策と郷土」
明治二二年の市町村制の際には、亀田、船戸山、貝塚、荻曾根を合併して亀田町とし、袋津は松山村の砂崩を合せて袋津村を組織し、城所、茅野山を合併して茅ノ城村(翌年茅城嶋村と改称)として大字とした。
当初の町村規模の適正基準は戸数にして一村300戸とされたのに対し、亀田町の戸数は八三三戸、船戸山二四一戸、荻曾根二六戸、貝塚二五戸、城所二二戸、袋津三二四戸、砂崩二戸計一、五九二戸、人口六、三七五人であった。
農業県新潟は複雑な水利権、豪雪、慣習、就学、交通等の実情から標準戸数を一五〇戸に引き下げたが、小四区内で基準に合ったのは亀田、船戸山、袋津の三ヶ町村にすぎなかった。
袋津は古来歴史が古く、複雑な経緯を辿って発展し

てきた村であった。
伝承によれば大同年間(八〇六〜八一〇年)幾野七兵衛が後垣村(後とは機織の部品)として開発し、弥彦から伊夜日子神社を勧請したとされる伝統ある村である。それまで小四区内に属していた袋津は明治十二年四月所島、城所と共に小五区の横越村に合併したが明治十六年三月横越村より分離独立し、明治二二年には隣村松山村の砂崩を合併した。一連の砂丘列に沿い、人や物資の交流、民情も同じくしていたからであろう。その意味では丸山、北山も稲葉、亀田に続く山通りにあり合併の要素はあった。
花の大淵に宿とって
足のつかれが直り山
松山御宮に参詣して
西山兜池横にみて
江崎坂越え茗荷谷
丸山二つ打ち越えて
北山地蔵に願いをかけ
夫婦約束稲葉山

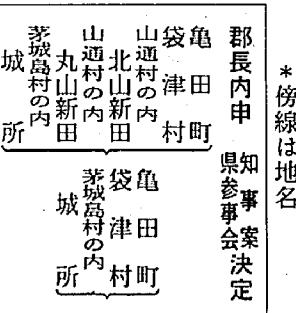

知事の指示にもとづき郡長は町村会議、重立衆の集まりで意見を求め、県へ内申した。それによれば前述のように山通り村の内北山、丸山新田ともに亀田町と合併することになっていた。なぜ両村が県参事会の決定で除外されたか明らかではないが、当時の県の基準は次のようなものであった。
(一) 利害の均一
(二) 従来、教育、衛生、勤業等共同経営セ
ルモノ
(三) 役場所在地へ連絡ノ便(山間村落ノ外ハ可成一里半以上ノ遠距離ナキヲ言フ)
(四) 古来人情、習俗ノ一致セルモノ
と言うものであったが隣村との調整では一律にはいかない面も多かった。
(郷土資料館長)

夏休みの思い出に… 親子でチャレンジ！ カヌー体験教室

●開催日：8月8日(日) 午前9時から受付
●会場：胎内川河口カヌー場

*中条駅までJRを利用した方は、自然の家のバスで送迎します。
●対象：小学校4年生以上の子供とその親
●定員：30組(先着順)
●内容：カヌー、スイカ割り大会など
●参加費：1人1、500円(昼食代など)
●申し込み・問い合わせ：参加希望の方は、7月5日(日)12日(日)の間に次のところへ電話でお申し込み

みくください。
▽新潟県少年自然の家 0254-46122
24

青少年育成町民会議 総会・記念講演会を開催します

●開催日：7月10日(日)
▽総会：午後1時30分から
▽記念講演会：午後2時30分から
●会場：町民会館 視聴覚室
●講演内容：「地域・家庭・学校における青少年の健全育成に

初級パソコン講座

県立新津工業高等学校では、生涯教育の一環として一般の方を対象とした初級パソコン講座を開催します。
●開催期間：9月14日(火)10月26日(火)の毎週火・金曜日(12日間)
●会場：新津工業高校
●対象：一般成人(初級者)パソコンを使い始めたばかりの方)
●内容：ウィンドウズ95による、ワープロ(WO

FD、表計算(エクセル)の使い方

●定員：35人(申し込み多数の場合は抽選)
●受講料：3、000円(テキスト代など)
●申し込み・問い合わせ：参加希望の方は、往復はがきに住所、氏名、年齢、性別、職業、電話番号、所有パソコンまたは使用しているパソコン名を明記し、7月31日(日)(消印有効)までに次のところへお申し込みください。
千956-0816
新津市東町1-12-9
新津工業高校 初級パソコン講座係
☎0250-22134
41

福寿大学

●川柳の部：7月13日(火) 27日(火) 午前10時
●健康の部：7月13日(火) 27日(火) 午後1時30分
●公民館測和室
●探訪の部
▽7月7日(日) 新発田地区郊外探訪
▽7月28日(火) 午前10時
●公民館測和室
「亀田に生まれて、亀田に生きて(亀田の自然と文化)」
右近 次男先生
●歌謡の部：7月8日(日) 22日(火) 午前10時
●公民館測和室
●詩吟の部：7月9日(日) 23日(日) 午後1時30分

募集 フィットネス

●活動内容：健康増進のための体操
●対象：主に40〜60代の方(他の年代の方も参加できます)
●活動日：毎週月曜日
●40代：午後7時30分〜8時30分
●60代：午前10時〜11時
●会場：JA亀田郷みなみ 2階
●申し込み・問い合わせ：石崎
☎270-6110

公民館 図書室 購入図書

- さくらももこ 憧れのまほうつかい
 - 石田 衣良 美しい子ども
 - 重松 清 エイジ
 - 宮城谷昌光 王家の風日
 - 中村勤九郎 天空の舟①②
 - 太田 忠司 中村勤九郎ぶらり旅
 - 森 博嗣 銀扇座事件①②
 - 黒鉄ヒロシ 黒猫の三角
 - 山本 文緒 坂本竜馬
 - 山本 隆司 シュガーレス・ラブ
 - 村上 和雄 G・馬場二つの心
 - 宮本 輝 人生の暗号
 - 瀬戸 正人 草原の椅子①②
 - 岩谷 光昭 トオイと正人
 - 三浦 綾子 ニッポンの犬
 - 黒川 博行 ひかりと愛といのち
 - 宮城まり子 文福茶釜
- また あしたから

《図書室利用時間》

- *公民館休館日は休み。
- ◇月・木曜=午前9時〜午後8時
- ◇火・水・金・土曜 =午前9時〜午後5時
- ◇日曜・祝日=午前10時〜午後4時

こども映写会

- とき…7月10日(日) 午後1時30分〜3時
- ところ…公民館3階視聴覚室
- 題名…①にんぎょひめ(アニメ)
- ②ふしぎな錦(アニメ)
- ③ミッキーマウスのおばけたいじ(アニメ)
- ④太郎ヶ池の夏まつり(アニメ)

公民館休館日

7月18日

町民会館休館日

(老人福祉センターも同じ)
7月5日、11日、19日、20日、25日

郷土資料館休館日

7月3日、4日、11日、12日、17日、18日、25日、26日、31日

総合体育館休館日

7月5日、12日、19日

7月◆保健・衛生行事のお知らせ

○印は祝日 ■は閉庁日

日	月	火	水	木	金	土
				1	2	3
4	5	6	7	8	9	10
11	12	13	14	15	16	17
18	19	20	21	22	23	24
25	26	27	28	29	30	31

乳幼児の健診★母子手帳とアンケートをお持ちください。

会場…保健センター/受付時間…午後1時10分～2時

内容	対象	日時
4か月児健診	平成11年3月生まれ	7月19日(月)
1歳半児健診 ※歯科健診も同日実施します	平成10年1月生まれ	7月13日(水)
3歳児健診 ※尿の検査もあります	平成8年6月生まれ	7月21日(金)

※3歳児健診では、ご家庭での視力検査と聴覚(耳)検査が必要です。早めにアンケートに目を通し、検査してください。

指導・相談★母子手帳をお持ちください。

会場…保健センター

内容	対象	日時
母親学級(1回目)	6月中旬に届出した妊婦及び希望者	7月8日(木) 午後1時20分開始 ※歯科健診も同日実施します
母親学級(2回目)	1回目終了者及び希望者	7月15日(木) 午後1時20分開始
母親学級(3回目)	原則として4月の受講者 (お父さんも学べる内容です)	7月22日(木) 午後1時20分開始
離乳食講習会	平成11年3月生まれ ※ご都合の悪い方は、該当月以外でも受講できます。	7月6日(水) 午前10時開始
あそびの広場	あそびの広場として開放します。 どなたでもどうぞ。 ※希望者は育児相談もできます。	7月7日(木)・12日(月)・20日(金) 午前9時30分～11時 ※○の日は管理栄養士さんいます。

健康相談★健康手帳のある方は、お持ちください。

会場…老人福祉センター

内容	対象	日時
健康相談	40歳以上の希望者	7月9日(金) 28日(木) 午前9時30分～正午

予防接種

★母子手帳と予診票をお持ちください。

会場…保健センター/受付時間…午後1時30分～2時20分

内容	対象	とき
ツベルクリン反応検査	H11年1月・3月生まれ ※ツベルクリン反応検査予診票(白)をお持ちください。	7月7日(水)
ツ反判定とBCG(結核)	ツベルクリン反応検査を受けた方 ※判定用紙(白)とBCG予診票(青)をお持ちください。	7月9日(金)
三種混合(百日咳 破傷風 ジフテリア)	H10年8月～H10年10月生まれ ※初回3回目より1ヵ年を経過した方は、追加接種を受けてください。	7月8日(木)
風しん	H9年11月～H10年1月生まれ	7月6日(水)
	H10年2月～H10年3月生まれ	7月15日(木)
日本脳炎	H8年1月～H8年3月生まれ	7月13日(水)
	H8年4月～H8年6月生まれ	7月14日(木)
	追加接種または2回目を受けていない方	7月22日(木)

◎予防接種は、亀田町に住居登録している方だけが受けられます。
◎転入した方は、母子手帳を持って役場となりの保健センターまでおいでください。予診票をお渡しします。

『ほっとホーム どじょっ子』に 来てみませんか？

(一人で悩まず、当事者同士で手をつなごう)

亀田町精神障害者家族会では、精神障害者やその家族がホッとでき、同じ悩みを持つもの同士が思いを語り合い、支え合う場として、『ほっと ホーム どじょっ子』をオープンしました。精神障害者が住みやすい町づくりを考えており、現在は作業所設置の実現に向けて話し合っています。このような話し合いに、当事者およびご家族の方、関心のある方の参加をお待ちしています。また、家族会への入会も随時受け付けています。

- 日時…7月6日(水)、13日(水)、27日(水) 午後7時～9時(時間内の出入りは自由です)
- 会場…旭プテホール(駅前 新栄信用組合本店隣のビル3階)
- 問い合わせ…保健センター内 竹の子会(精神障害者家族会) 事務局 ☎381-2111 内線407

休日の当番医院と水道当番業者

日	当番医院(診療時間 午前9時～午後5時)	当番業者(受付時間 午前8時～午後5時)
3日		(株)サンエツ工業 ☎382-3146
4日	林皮膚科(四ツ興野1) ☎381-3111	(株)宏栄工業 ☎381-5184
10日		(株)新設工業所 ☎381-4633
11日	源昌医院(向陽1) ☎382-7660	小木工業(株) ☎382-3171
17日		(株)小野建築設備 ☎382-6489
18日	佐藤医院(諏訪3) ☎381-6616	(株)新和設備工業所 ☎381-5016
20日	みどり町内科(緑町2) ☎382-5225	風間建設工業(株) ☎381-4962
24日		(株)佐藤工業所 ☎381-3507
25日	富樫耳鼻科(四ツ興野1) ☎381-7373	(株)慎招工事 ☎382-6355
31日		(株)サンエツ工業 ☎382-3146

※亀田第一病院(西町2)では、当日直医がいますので、緊急の場合、診療に応じます。 ☎382-3111
※休日(土曜日を含む)の水道管の破裂・漏水のときに、連絡してください。

やさしい介護教室のお知らせ

町では、町社会福祉協議会・JA亀田郷みなみとの共催で、介護に関心のある方、最近介護をするようになった方々などを対象に、初心者向けの介護教室(4回コース)を開催します。受講料は無料ですので、皆さんお気軽にご参加ください。

開催日	内容
7月16日(金)	お年寄りの心とからだ～高齢者疑似体験～
7月26日(月)	寝たきりの方への接し方～体の移動・車椅子への移り方など～
8月19日(水)	痴呆の方への接し方～介護者の体験談・胸のうち～
8月30日(木)	施設見学～向陽の里・向陽園など～

■時間…いずれも午後1時30分～4時

■会場…保健センター

■申し込み・問い合わせ…参加を希望される方は、7月9日(金)までに保健センターへお申し込みください。

☎381-2111 内線405

町健康診査について

町指定の病院で行う子宮頸がん検診や乳がん検診を受けるには、受診券が必要です。受診券をお持ちでない方は、保健センターまでご連絡ください。

基本健診・貧血検査・胸部レントゲン検診についても、健診の会場での申し込みは他の受診者の方の迷惑になりますので、事前に保健センターまでお申し込みください。

●問い合わせ…保健センター ☎381-2111 内線404

献血車ゆうあい号がきます

◆とき…7月12日(月)

◆受付時間…①AM9時30分 ②AM10時30分 ③PM1時 ④PM2時 ⑤PM3時

◆会場…保健センター

今回は成分献血です。献血にご協力いただける方は、受付時間①～⑤の中から希望する時間を選び、7月6日(木)までに保健センターへご連絡ください。

◆問い合わせ…保健センター ☎381-2111 内線402

町の天使たち

1歳半児健診より



住民の動き

亀田町の人口

32,486人 (+13人)
男 15,794人 (+12人)
女 16,692人 (+1人)
世帯数 10,186世帯 (+19世帯)
※平成11年6月1日現在の住民登録人口。()内は前月比

すこやかに

(5月届出)

(4月生まれ) 保護者名	町	名	区
美 結	金田	浩	東町一
俊 祐	伊東	祐之	船戸山三
勇 希	若林	真	所島一
均 人	今村	達弥	早通
(5月生まれ)			
向日葵	阿尻謙太郎	本町一	4

言葉の履歴書

〈お中元〉

7月のはじめから15日ごろまでに「お中元」を贈る風習は広く行われていますが、この「中元」という言葉を、もともとの意味を知らずに使っている方も多いのではないのでしょうか。

古代の中国では、1月15日を「上元」、7月15日を「中元」、10月15日を「下元」として祝いました。この「三元」は1年を3つに分ける道教の祭事に基づくものです。わが国にも、1年を2分して1月と7月をそのはじめとする考え方がありました。このため、半年間の無事を祝う7月15日の中元は、祖先の霊を供養する仏教の盂蘭盆会と結びついて、親類や知人に贈り物をする習俗として定着しました。「盆礼」とか「盆見舞」という地方もあります。

千 愛	立川 義浩	本町二	5
晶 洗	五十嵐 隆	東本町一	11
丈 丈	磯部 敦	諏訪二	12
英 史	池田 千春	元町三	17
春 祐	小野澤一春	荻曾根一	25
翔 翔	小柳 哉	荻曾根一	25
阜 愛	藤田 亨	曙町四	32
一 樹	長谷川 洋	砂岡三	33
諒 弥	小川 毅	砂岡三	33
大 翔	中谷 猛	所島一	37
祐 哉	久保 拓哉	城山四	49
美 帆	山田 友義	西町六	52
美 香	佐々木政美	諏訪一	54
裕 華	田中 涉	五月町三	55
	大田 裕幸	四ツ興野三	58

ごめいふく

(6月前半届出)

故人	世帯主	町	名	区
大西 治明(64)	洋子	水道町二	16	
石沢 ヨシ(81)	石松 元	町五	24	
織田貞次郎(85)	トミ	荻曾根三	25	
加藤 米次(83)	ナオミ	曙町一	31	
芳賀 平市(74)	悦男	早通	43	
高橋 松平(90)	康夫	早通	43	
古泉 政一(62)	正春	城山四	49	

※掲載を希望されない方は、届け出の際に住民課窓口までお申し出ください。
※掲載漏れがあった場合、企画課広報係までご連絡ください。

11年度高齢者クラブ会員以外の金婚該当者の皆さんへ

町では毎年敬老会で、金婚を迎えたご夫婦にお祝い品をお贈りしています。

今年度は、昭和24年4月1日から昭和25年3月31日の間に結婚された方が該当します。高齢者クラブ会員以外の方で金婚に該当する方は、役場福祉課へ7月30日(金)までにご連絡ください。

●問い合わせ：役場福祉課

☎381-2111 内線140

民謡流し用の浴衣地を あっせんします

■あっせん価格(消費税込み)

▽あやめ紺地浴衣地(仕立て代は別途) : 8,000円
▽踊り帯(男性用三寸幅、女性用四寸幅) : 3,600円

■申し込み：亀田商工会議所内 かねだ 祭り実行委員会事務局

☎382-5111

プール監視員を募集

新潟地区広域清掃事務組合亀田焼却場では、プール監視員を募集しています。

■期間：7月19日(月)～8月31日(火)

■勤務地：亀田焼却場付属プール

■対象：18歳以上(高校生不可) 25歳

までの方を若干名

■勤務内容：プール監視、施設管理事務補助

■勤務時間：1日8時間

■日給：6,200円(このほかに交通費も支給されます)

■申し込み：新潟地区広域清掃事務組合 亀田焼却場

☎382-4371