

かめだ

平成11年(1999)

5/1

No.666

◆編集：亀田町役場企画課 〒950-0195 新潟県中蒲原郡亀田町京町3丁目4番5号 ☎(025) 381-2111 FAX(025) 381-7090

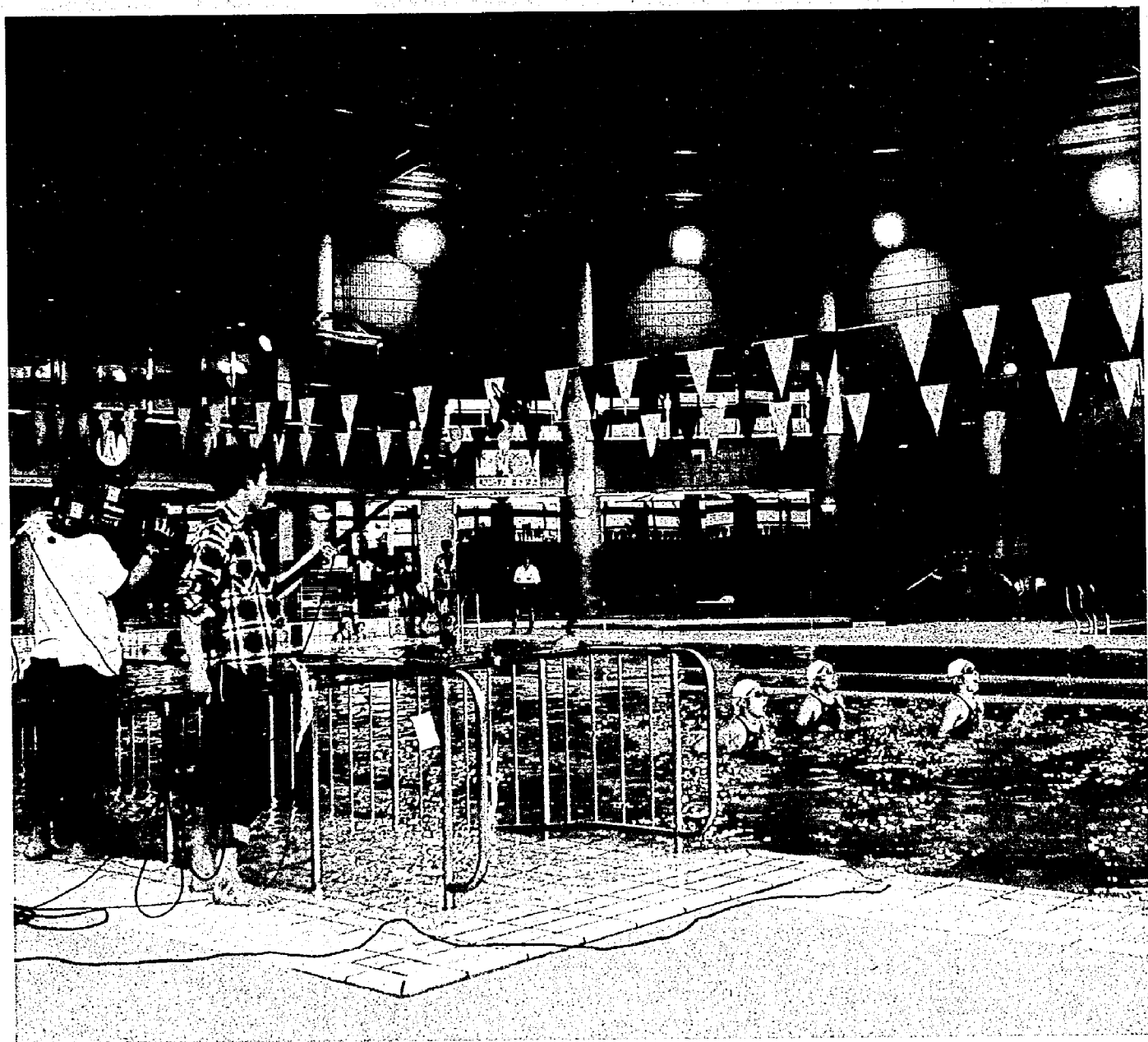

国体出場目指して頑張って!

4月1日、アスパーク亀田のプールで、新潟県水泳連盟シンクロ委員会のメンバー（小・中・高校生で構成）が練習を行い、テレビカメラが取材に訪れました。

国体正式種目になるシンクロナイズドスイミング。その国体に向けて練習しているメンバーが順々に演技を披露し、アナウンサーからインタビューを受ける様子が生放送されました。感想を聞いてみたところ、『テレビに出るので緊張したけど、うまくできたと思います。』と話してくれました。目標に向かって頑張る彼女たちはとても輝いて見えました。（アスパークのプールが県で一番水質がいいということも、少しは関係しているのでしょうか？）

アスパークはゴールデンウィーク中も開館しています（5月5日まで。6日は休み）。ご家族みんなで、友達同士で遊びに行きませんか。

◆ おもな内容

新亀田八景を選ぶう	2
一般会計予算	4
空き缶ゼロ作戦	10
レンズでキャッチ	12
広域情報ネットワーク	17
生涯学習だより	18
5月の保健・衛生行事	20
チャイルドシート	22
住民の動き	24

新亀田八景を選ぼう

募集要項

◆募集対象

昔の「亀田八景」に準じて、「～の～」とする候補地とその景観を選んでみてください。例えば、「アスパークの夕照」・「梅、梨林の晴嵐」などです。「帰帆」「晩鐘」など現存しないものは別の景観、人や物の動きに変えることができます。例えば、「市場の賑い」・「水道タンクの朝焼け」などです。亀田らしさを演出しているやすらぎとうるおいを感じさせるものを、どしどしご応募ください。

◆応募方法

- 官製はがきに応募対象の名称、応募対象の地区（位置図）応募理由、応募者の住所・氏名・年齢・電話番号を記入のうえ、下記の応募先まで郵送または持参してください。
- 応募されたもので、特に季節や時間帯などの指定がある場合は、その旨ご記入ください。
- お一人何点でも応募できますが、はがき1枚につき、1点とさせていただきます。
- 電話による応募は受付できません。

◆応募期間

平成11年5月1日(土)～平成11年11月1日(月)
(当日消印有効)

◆審査

新亀田八景選定委員が審査を行い、新亀田八景賞8点を選考します。

◆発表・表彰

- 審査結果の発表は、平成11年12月1日発行の「広報かめだ」で町民の方にお知らせします。受賞者には直接通知します。
- 新亀田八景賞8点（賞状と1万円相当の記念品）を受賞者に進呈します。
(同一賞作品の応募が多数の場合は抽選となります。)

◆応募・問い合わせ先

〒950-0195 亀田町泉町3-4-5
亀田町教育委員会生涯学習課 新亀田八景募集係
☎381-2111 内線261

先人たちの見た 亀田町



諏訪夕照(すわのせきしょう)



亀頭秋月(きとうのしゅうげつ)



堤夜雨(つみのやう)



稲葉晴嵐(いなばのせいらん)



乗落帰帆(のりおとしのきはん)

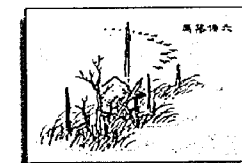

六仏落雁(ろくぶつらくがん)



全海晚鐘(せんかいのばんしょう)



向山暮雪(むかやまのぼせつ)

現在地



亀田諏訪神社



亀田寺



稲葉3丁目付近



稲葉諏訪社



亀田峰橋付近



栗ノ木川・鶉ノ子川合流点



本町2丁目交差点付近



水道町付近

* 版木印刷による「亀田八景」や関係資料は、
亀田町郷土資料館に展示してあります。
ご鑑賞ください。



応募作品例「アスパークの夕照」(撮影: 本田 一太さん)

江戸時代の終わり(今から150年位前)に亀田町の先人が自然や景観に目を向け、亀田町の好ましい風景を版画に彫り、屏風に描いて『亀田八景』として残しました。そんな優雅な心に学び、現在の亀田町の景観のなかから、現代の亀田八景を選定し、亀田町の自然、亀田らしい景観にもう一度目を向けてみませんか?

なんにもないと言われている亀田町にだって、良い所、亀田の特徴ある風景や人々の生活ぶりがたくさんあることに気が付くかもしれません。[応募方法は3ページに掲載]

亀田八景講演会

(ふるさと歴史散歩公開講座)

「亀田八景」をもっとよく知りたい方のために、亀田八景講演会を開催いたします。

スライドを交えた郷土資料館長の講演は、わかりやすく、楽しい講演ですので、お気軽にお越しください。

- 期 日 5月22日(日)
- 時 間 午後1時30分～3時30分
- 場 所 亀田町公民館 101研修室
- 講 師 亀田町郷土資料館 三村哲司館長
- 演 題 『亀田八景 その歴史と背景』

未来へ、今を残し伝えたい。

新亀田八景を選ぼう

歳出

民生費 19億 8,214万9千円	土木費 16億 2,725万1千円	公債費 14億 4,368万7千円	総務費 8億 8,841万3千円	教育費 8億 4,155万2千円
--------------------------------	--------------------------------	--------------------------------	-------------------------------	-------------------------------

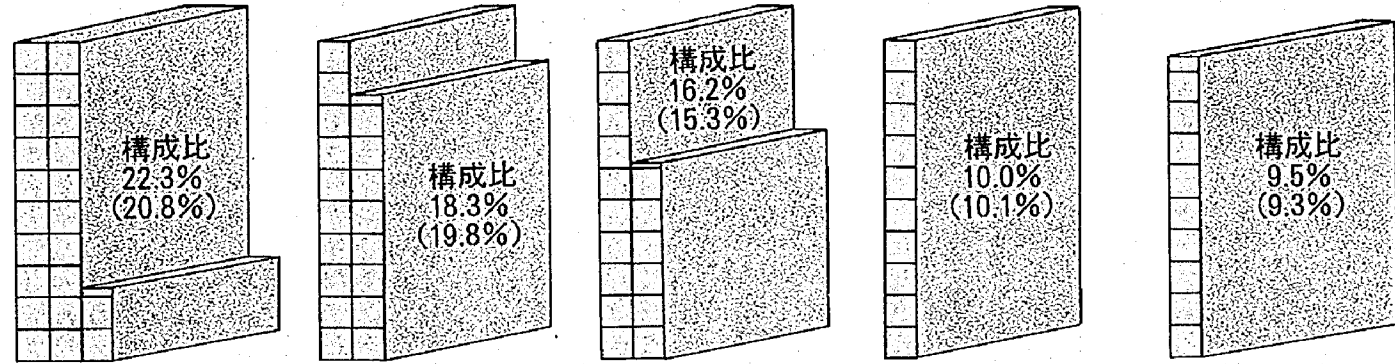

() は前年度予算の構成比

衛生費 8億 3,144万8千円	消防費 4億 1,943万2千円	商工費 3億 9,956万8千円	農林水産業費 2億 4,909万8千円	議会費ほか 2億 393万4千円
-------------------------------	-------------------------------	-------------------------------	----------------------------------	-------------------------------

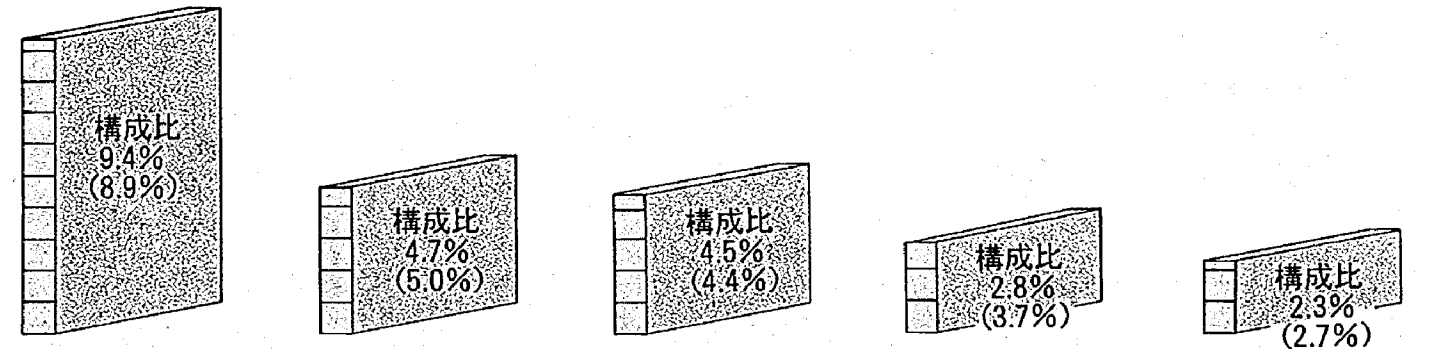

一般会計 予算総額

88億8,653万2千円

3万2千円

町議会3月定例会で平成11年度の予算が決められました。一般会計予算は、前年度比6.4%増の88億8,653万2千円の規模になりました。

景気が依然として厳しい状況のなかで、財源の重点的・効果的な配分を行い、とくに昨年の豪雨災害を踏まえ、社会資本の充実に重点を置いた予算が編成されました。

主な事業内容は、6～8ページでご紹介しますので、どうぞご覧ください。

歳入

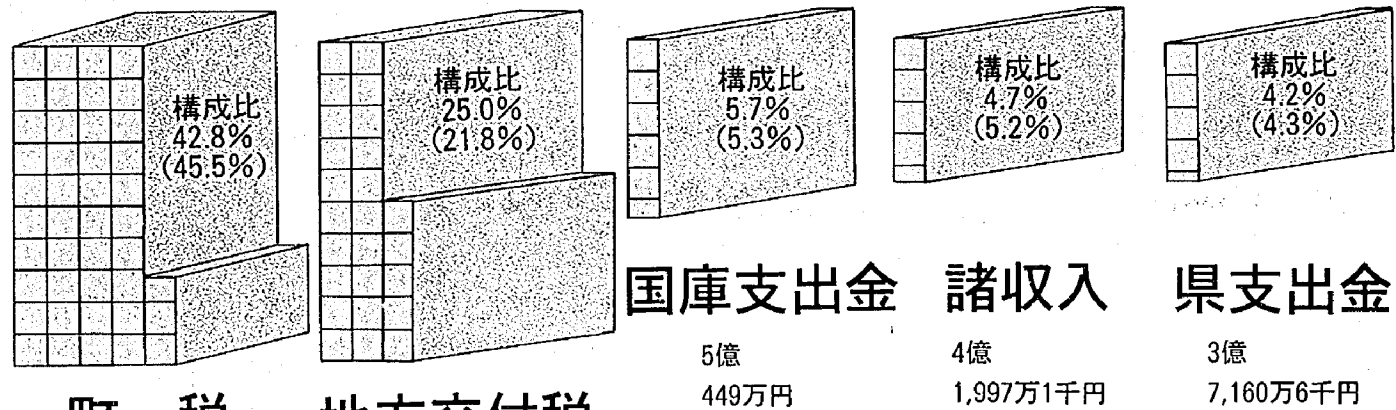

町税 38億 317万円
地方交付税 22億 2,000万円

町税の内訳

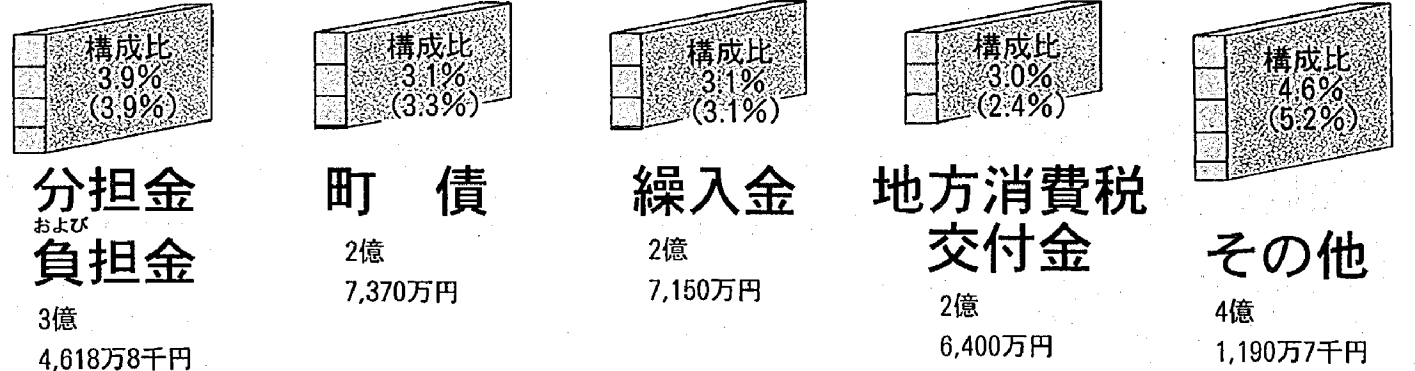
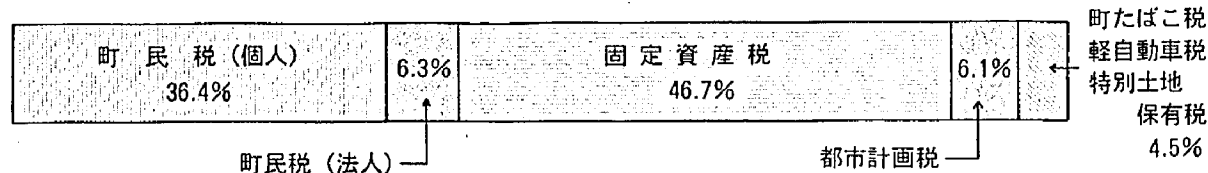

分担金および負担金 3億 4,618万8千円
町債 2億 7,370万円
繰入金 2億 7,150万円
地方消費税交付金 2億 6,400万円
その他 4億 1,190万7千円

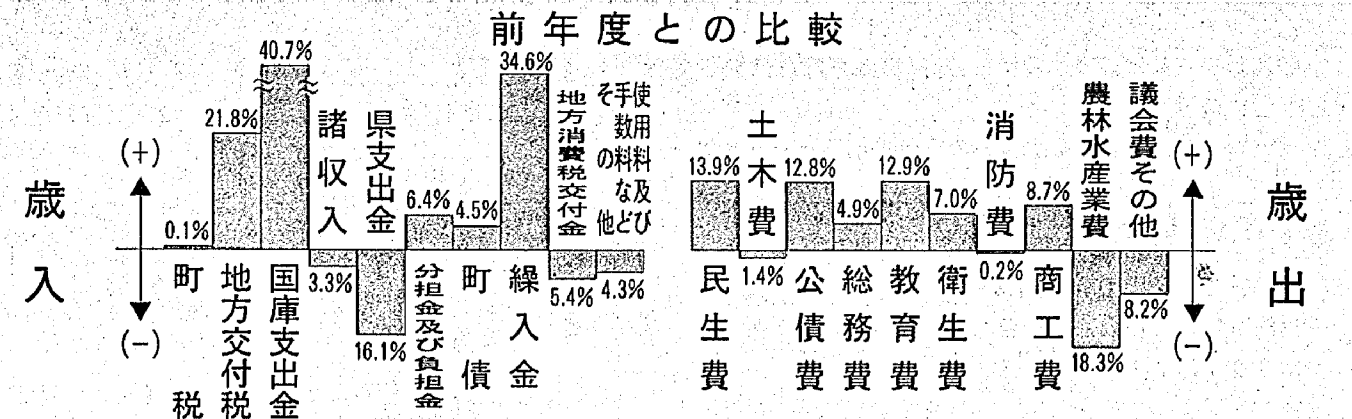

衛生費

8億3,144万円
(前年度比 5,434万円増)

- ◆保健衛生費 2億 849万円
 - 予防費(予防接種、結核健康診断) 2,471万円
 - 母子衛生費 2,547万円
 - 環境衛生費 2,133万円
 - 公害対策費 435万円
- ◆老人保健事業費 7,271万円
 - 健康審査費(基本健診、がん検診など) 6,351万円
 - 訪問指導費 394万円
- ◆清掃費 5億 5,023万円
 - 清掃総務費 4億 4,836万円
 - ・新潟地区広域清掃事務組合負担金 3億 6,938万円
 - ごみ処理費 8,464万円
(うち空き缶、空きびん、ペットボトル回収業務および処理委託料には、1,587万円、一般廃棄物収集運搬業務委託料は 2,815万円)
 - し尿処理費 1,722万円

(万円未満切り捨て)

住民の健康づくりの推進

ペットボトルを 拠点回収により実施

昨年より5434万円(70%)増となった衛生費は、8億3144万円。保健衛生費では、母子衛生費、環境衛生費、公害対策費が増額されました。その中で、母子の健康については、母親学級(父親の参加可)、あそびの広場、乳幼児健診、育児相談事業を通して仲間づくりと育児を楽しめる環境づくりを考え、母子保健活動の充実を図ります。また、幼児医療費助成対象の所得制限をなくし、全員が使えるようにしました。老人保健事業では、皆さんに直接関わる健診事業について、子宮頸がん検診を集団か個別(医療機関実施)を選べるようにし、基本健診、胃がん、大腸がん、胸部健診(肺がん、結核)を一度に受診できる総合健診も取り入れました。そして、健診結果を踏まえて、健診後の健康相談、健康教育に力を入れます。また、今年度から在宅障害者の口腔ケアの向上のための歯科衛生士の訪問指導を開始します。清掃費では、空き缶、空きびん、古紙等のリサイクルに加え、ペットボトルの資源回収を拠点回収により実施します。



土木費

16億2,725万円
(前年度比 2,309万円減)

- ◆道路橋梁費 6億 7,395万円
 - ・道路側溝新設改良工事 3億 4,500万円
 - ・道路舗装新設改良工事 7,000万円
 - ・用地取得事業費 1億 2,095万円
- ◆水路費 7,517万円
 - ・水路工事 7,000万円
- ◆都市計画費 3億 6,174万円
 - ・亀田駅周辺地区整備事業都市計画決定図書作成業務委託料 500万円
 - ・亀田駅橋上化基本計画策定業務委託料 730万円
 - ・東口駅前広場及び駐輪場実施設計業務委託料 1,396万円
 - ・街なか再生事業計画案作成業務委託料 1,200万円
 - ・町道 112号線改良工事 4,665万円
 - ・亀田駅東口通路付帯工事 1,440万円
- 公園費 1億 4,539万円
 - ・かわね公園ナイター設備設置工事 1億円
- ◆下水道事業特別会計繰出金 4億 4,656万円

(万円未満切り捨て)

生活道路の整備と 雨水対策工事費で 4億8,500万円

亀田駅周辺地域の 一体的整備を計画

土木費は、昨年の豪雨災害を踏まえ、社会資本の充実に重点を置き、道路橋梁費・水路費において、生活道路の整備と雨水対策のための道路改良・側溝・舗装・排水路改修工事、合わせて4億8500万円(一般土木事件数49件)。前年度比約1.6倍の予算が計上されました。都市計画費では、亀田駅東口(暫定)の開設を本年6月末の完成をめざし、関連工事として、スロープ等の付帯施設整備のための亀田駅東口通路付帯工事費、くらしの道づくり事業として町道112号線改良工事費、東口駅前広場及び駐輪場実施設計業務委託料などが計上されました。亀田駅周辺都市施設の都市計画決定及び計画変更を行うために、亀田駅周辺地区整備事業都市計画決定図書作成業務委託料、亀田駅橋上化基本計画策定業務委託料などを計上。また、亀田駅西地区の整備を図るため、街なか再生事業計画案作成業務委託料を計上し、東西地区の一体的な整備を進めるための基本計画案を作成します。公園費は、かわね公園ナイター設備の設置工事を計上、年内供用開始をめざします。

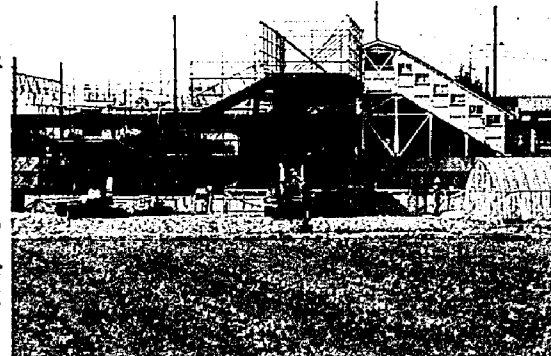

青少年海外派遣 研修事業を支援

亀田駅東自転車置場 整備工事に着手

選挙費は、4月に実施された県議会議員、町議会議員の選挙のほか、7月に予定されている町農委員、来年1月の町長選挙費が計上されました。企画費は、亀田国際交流協会への補助金を増額して、昨年に引き続き、「青少年海外派遣研修事業」を全面的に支援します。交通安全対策費は、亀田駅東自転車置場整備工事費1600万円のほか、カーブミラー設置などの交通安全施設工事として660万円余りを計上しました。文書広報費は、「広報かめだ」の製作費など1986万円を計上しました。町民会館運営費では、給湯温水ボイラー取付工事や自動火災報知器及び誘導灯設備工事などに790万円を計上しました。徴税費は、平成12年土地評価業務、航空写真撮影及び拡大写真作成業務、画地条件調査及び画地計算業務、家屋異動調査業務、町税計算業務など各種業務委託料として2996万円を計上しました。



介護認定受付事務が 10月からスタート

保育サービスの 一層の充実に努める

老人福祉では、主要な在宅福祉事業として、デイサービス事業全体で9813万円、ホームヘルプサービス事業2837万円、短期保護事業3626万円を計上して、増大する町民のニーズにこたえてまいります。施設整備関連では、社会福祉法人中浦原福祉会が横越町に建設中の特別養護老人ホーム「横雲の里」の建設資金補助として、本年度596万円を計上しました。平成12年4月施行の介護保険制度を控え、本年10月から介護認定受付事務がスタートします。介護保険事業費として本年度は1572万円を計上しました。平成12年度の開設を目標とするシルバー人材センターについては、設立準備経費として107万円を計上しました。障害者福祉では、社会福祉法人中東福祉会が新津市・五泉市に建設する知的障害者更生施設2カ所に本年度812万円補助。児童福祉では、私立保育園に延長保育、未満児保育、障害児保育等の特別保育事業委託料として4208万円、また、本年4月に開設する「かめだなかの乳児保育園」に運営委託料6342万円を計上しました。

総務費

8億8,841万円
(前年度比 4,153万円増)

- *主な内訳
- ◆総務管理費 6億 896万円
 - 一般管理費 2億 3,947万円
 - 会計管理費 4,736万円
 - 財産管理費 1億 7,421万円
 - ・土地取得事業特別会計繰出金 1億 968万円
- 企画費 4,489万円
 - ・亀田国際交流協会補助金 180万円
- 交通安全対策費 3,374万円
 - ・亀田駅東自転車置場整備工事 1,600万円
- 文書広報費 1,986万円
- 町民会館運営費 4,890万円
- ◆徴税費 1億 8,364万円
 - 税務総務費 1億 4,608万円
 - ・平成12年土地評価業務委託料 548万円
 - 賦課徴収費 3,755万円
- ◆戸籍住民基本台帳費 6,647万円
- ◆選挙費 2,454万円
- ◆統計調査費 257万円
- ◆監査委員費 222万円

(万円未満切り捨て)

民生費

19億8,214万円
(前年度比 2億4,126万円増)

- *主な内訳
- ◆社会福祉費 10億 4,314万円
 - 社会福祉総務費 3億 8,302万円
 - ・国民健康保険特別会計繰出金 1,400万円
 - ・老人保健特別会計繰出金 1億 6,379万円
- 社会福祉施設費 3億 1,726万円
 - ・特別養護老人ホームなど福祉事務組合等負担金 1億 696万円
 - ・老人福祉施設入所者に対する扶助費 2億 1,030万円
- 老人福祉費 2億 548万円
 - ・デイサービス事業委託料 9,813万円
 - 障害者福祉費 8,492万円
 - 国民年金費 3,065万円
 - 介護保険事業費 1,572万円
- ◆児童福祉費 9億 3,900万円
 - 保育園運営費 7,866万円
 - 母子福祉費 2,088万円
 - 児童福祉施設費 3億 8,031万円
 - 児童クラブ運営費 1,497万円

(万円未満切り捨て)

国民健康保険特別会計

18億6,831万円
(前年度比 1億 1,702万円増)

医療費は除々に増加しておりますが、本年も保険税率を据え置きとし、予算の執行に当たっては医療費の軽減に努力し、諸費節減に努めます。

本年度も、成人病予防対策として国民健康保険加入者に対し、人間ドックの助成を実施します。

(助成額25,000円、自己負担額12,800円)

また、住民の健康管理情報等をコンピュータにより管理する総合データバンク事業を実施し、健康管理の継続的指導、疾病の悪化防止などを図ります。

歳入		歳出	
◆国民健康保険税	7億 2,137万円	◆総務費	3,118万円
◆国庫支出金	6億 327万円	◆保険給付費	12億 7,870万円
◆療養給付費交付金	4億 190万円	◆老人保健拠出金	5億 1,032万円
◆繰入金	8,228万円	◆人間ドック助成	1,200万円
◆繰越金	4,500万円	◆総合データバンク事業	525万円

下水道事業特別会計

17億7,068万円
(前年度比 6,577万円増)

平成10年度末で普及率74.4%となった下水道事業は、平成11年度事業として西部処理分区の枝線管渠築造工事(早苗1丁目、四ッ興野2・5丁目、荻曾根1・3丁目、船戸山3・5丁目、元町4丁目地内)を施工します。

平成5年に認可を受けた特定環境保全公共下水道事業(市街化調整区域の集落が対象)では、引き続き早通分区の枝線管渠工事(長潟・中早通の一部地内)を施工します。すでに供用開始された区域については、水洗化を促進するため、排水設備の資金融資(最高限度1件100万円)を行います。

歳入		歳出	
◆受益者負担金	5,141万円	◆総務費	3億93万円
◆使用料および手数料	3億 825万円	◆総務管理費	1億 3,280万円
◆国庫支出金	2億 4,600万円	◆維持管理費	1億 6,813万円
◆繰入金	4億 4,656万円	◆下水道事業費	9億 1,927万円
◆繰越金	520万円	◆公共下水道事業費	6億 4,964万円
◆諸収入	4,806万円	◆特定環境保全公共下水道事業費	2億 6,963万円
◆町債	6億 6,520万円	◆公債費	5億 4,999万円

老人保健特別会計

27億5,070万円
(前年度比 1億 8,019万円増)

歳入		歳出	
◆支払基金交付金	18億 3,504万円	◆総務費	1,322万円
◆国庫支出金	6億 148万円	◆医療諸費	27億 3,727万円
◆県支出金	1億 5,037万円	◆医療給付費	27億 480万円
◆繰入金	1億 6,379万円	◆医療費支給費	2,061万円

※平成11年4月1日現在の被保険者数は3,761人で、1人当たりの医療諸費は727,804円となります。

土地取得事業特別会計

1億 969万円
(前年度比49万円減)

歳入		歳出	
◆繰入金	1億 969万円	◆公債費	1億 969万円
		◆元金	9,733万円
		◆利子	1,236万円

水道事業会計

●収益的予算(第3条)●

収益的収入予定額		収益的支出予定額	
5億 5,926万円	◆営業収益	5億 5,905万円	◆営業費用
◆給水収益	5億 3,531万円	◆原水および浄水費	4億 2,381万円
◆受託工事収益	1,125万円	◆配水および給水費	1億 5,166万円
◆営業外収益	20万円	◆営業外費用	6,992万円
			1億 214万円

※収入と支出の差額 3,325万円の収益予算です。

●資本的予算(第4条)●

資本的収入予定額		資本的支出予定額	
3,923万円	◆工事負担金	1,923万円	◆建設改良費
◆企業債	2,000万円	◆企業債償還金	1億 3,622万円
			7,748万円

※収入と支出の差額 1億 7,447万円は、留保資金等で補てんします。

(※5 特別会計とも万円未満切り捨て)



コンピュータによる授業風景(亀中にて撮影)

亀田西小学校に コンピュータ教室を新設

アスパーク亀田に テニスコートを新設

学校教育では、教育活動の充実を図るため、教材備品として小学校費354万円、中学校費251万円を計上。また、本年度は「いきいきスクール・ステップアップ推進事業」が終了した亀田小学校と亀田中学校が引き続き「チャレンジ21推進事業」の指定を受け、これらいきいきスクール関係事業として731万円を計上しました。道徳教育の振興充実に向けて地域で取り組むため、本年度も「心の教育推進事業費」として60万円を計上しました。施設整備では、亀田東小学校高架水槽水道管直結及び消火栓接続工事、亀田西小学校コンピュータ教室改造工事などで教育環境の充実を図ります。社会教育では、文化財保護費に「新亀田八景」選定事業費、公民館費には玄関前手摺取付工事費なども計上しました。体育施設関連では、総合運動公園内にテニスコート3面(砂入り人工芝を予定)を新設して8月のオープンをめざすほか、トレーニングルームに新機種を購入して一層の利便の向上に努めます。

商工費

3億9,956万円
(前年度比 3,211万円増)

*主な内訳

○商工振興費	3億 7,085万円
◆産業育成資金預託金	1億 4,100万円
◆亀田町中小商工業特別融資預託金	9,000万円
◆商工組合中央金庫預託金	5,000万円
○中心市街地活性化基本計画策定事業費	1,500万円

消防費

4億1,943万円
(前年度比 83万円減)

◆常備消防費	2億 6,805万円
◆受託消防費	1億 2,921万円
◆非常備消防費	2,043万円

公債費

14億4,368万円
(前年度比 1億6,388万円増)

◆元金償還	9億 3,380万円
◆利子償還	5億 988万円

(万円未満切り捨て)

教育費

8億4,155万円
(前年度比 9,619万円増)

*主な内訳

◆教育総務費	8,556万円
○教育委員会費	1,971万円
○教育振興費	807万円
○外国青年招致費	569万円
◆小学校費	2億 8,107万円
○学校管理費	1億 6,951万円
◆中学校費	8,935万円
○中学校管理費	8,216万円
◆社会教育費	1億 691万円
○社会教育総務費	6,273万円
○文化財保護費	704万円
○公民館費	3,713万円
◆保健体育費	2億 7,864万円
○体育施設運営費	2億 2,876万円
◆テニスコート新設工事	7,100万円

(万円未満切り捨て)

農林水産業費

2億4,909万円
(前年比 5,580万円減)

*主な内訳

◆農業費	2億 4,909万円
○農業振興費	4,276万円
◆共同利用機械導入事業補助金	160万円
◆緊急生産調整に伴う水稲病虫害防除事業補助金	129万円
◆水田客土事業補助金	101万円
◆米需給安定対策補助金	284万円
◆稲作経営安定対策補助金	300万円
◆農業特別融資預託金	2,200万円
○農地費	1億 1,630万円
◆県営かんがい排水事業と併せ行う農地防災事業負担金	2,322万円
◆県営水環境整備事業亀田地区負担金	5,250万円
◆主要農道舗装整備補助金	516万円
○農業経営基盤強化促進対策事業費	336万円
○農村アメニティ集落支援事業費	905万円

(万円未満切り捨て)

立地条件を生かし
活力ある農業振興を図る

農業振興費では、共同利用機械導入事業、水田客土事業、農業担い手育成事業、水稲・果樹病虫害防除事業等の要望に応じていくとともに、米の緊急生産調整(減反)に対応するための「米需給安定対策補助金」「稲作経営安定対策補助金」など、合わせて1586万円を各種補助金として計上。農業特別融資預託金に

についても2200万円計上し、資金面で農業経済の安定を図ります。商工費では、信用保証料の補償対象限度額の引き上げや総額2億8100万円を金融機関に預託して資金需要に充てます。また、空洞化が進む中心市街地の再生をめざし、中心市街地活性化基本計画策定事業費として1500万円を計上しました。消防費は、消防機動力の強化のため、資機材搬送車の整備に420万円を計上。また、高度な知識技術を習得させるため、消防大学校へ派遣。

交通事故と犯罪の動向

= 3月の発生件数 =

町で発生した交通事故

事故件数 10件
 (今年累計 39件、前年比 - 5件)
 死者数 0人
 (今年累計 0人、前年比 ± 0人)
 傷者数 11人
 (今年累計 48人、前年比 + 3人)

ゴールデンウィークに入り、車で遠出する機会も多いと思います。せっかくの楽しみも事故に遭えば台無しですね。疲れやイライラは事故のもと。適度な休息を取りながら、安全運転を心掛けたいものです。

町で発生した犯罪件数

犯罪総数 63件
 凶悪犯(殺人、強盗、放火等) 0件
 粗暴犯(暴行、脅迫、脅迫等) 0件
 窃盗犯(乗り物盗、侵入盗等) 62件
 知能犯(詐欺等) 1件
 その他(器物損壊等) 0件

ゴールデンウィークで家を空ける事が多くなる季節です。しっかり施錠して空き巣に入られないこと、行楽地での車上ねらいなどにも注意してくださいね。



高橋 正義



細田 勇



井上 勝

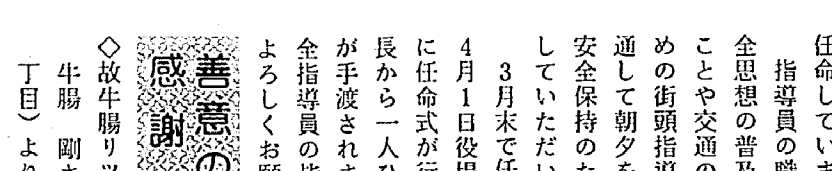

小形 松男

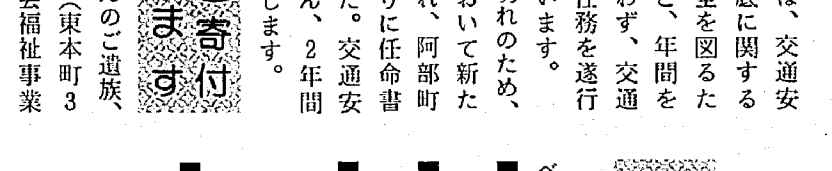

吉田 実

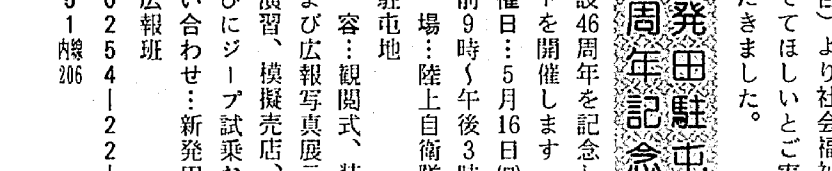

土橋 和範



小武 弘子

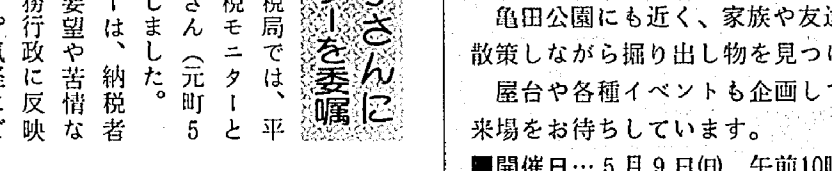

虎沢 栄三

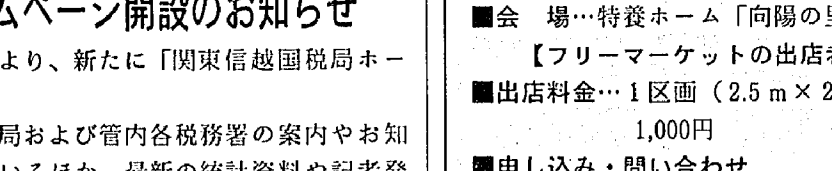

田中 正人

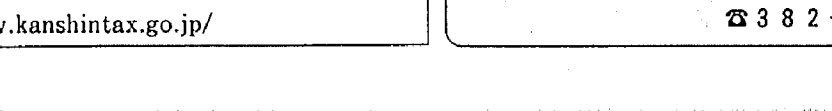

徳善 里子

大島 章夫

久代 勝英

五十嵐 栄一郎

塚原 正己

亀田町交通安全指導員の皆さん14人をご紹介します

亀田町では、交通事故防止および交通安全運動の推進を図るため、14人の交通安全指導員(任期2年)を任命しています。指導員の職務は、交通安全思想の普及徹底に関することや交通安全を図るための街頭指導など、年間を通して朝夕を問わず、交通安全保持のため任務を遂行していただいています。3月末で任期切れのため、4月1日役場において新たに任命式が行われ、阿部町長から一人ひとりに任命書が手渡されました。交通安全指導員の皆さん、2年間よろしく願います。

◆故牛腸リツさんのご遺族、牛腸 剛さん(東本町3丁目)より社会福祉事業に役立ててほしいとご寄付いただきました。

◆故根岸一男さんご遺族、根岸正幸さん(東本町3丁目)より社会福祉に役立ててほしいとご寄付いただきました。

■開設46周年を記念してイベントを開催します
 ■開催日: 5月16日(日) 午前9時~午後3時
 ■会場: 陸上自衛隊新発田駐屯地
 ■内容: 観閲式、装備品および広報写真展示、模擬演習、模擬売店、戦車並びにジープ試乗など
 ■問い合わせ: 新発田駐屯地広報班
 ☎0254-22-1315
 51機206

■小黒公子さんに国税モニターを委嘱
 関東信越国税局では、平成11年度の国税モニターとして小黒公子さん(元町5丁目)に委嘱しました。国税モニターは、納税者のご意見・ご要望や苦情などを聴き、税務行政に反映させるものです。気軽にご意見をお寄せください。
 ☎382-4552

■フリーマーケット開催のお知らせ
 亀田商工会議所青年部では、下記のとおりフリーマーケットを開催します。亀田公園にも近く、家族や友達とのんびり散策しながら掘り出し物を見つけては? 屋台や各種イベントも企画して皆さんのご来場をお待ちしています。
 ■開催日: 5月9日(日) 午前10時~午後3時(雨天中止)
 ■会場: 特養ホーム「向陽の里」駐車場
 【フリーマーケットの出店者募集】
 ■出店料金: 1区画(2.5m×2.5m) 1,000円
 ■申し込み・問い合わせ
 亀田商工会議所
 ☎382-5111



小黒 公子さん

■関東信越国税局ホームページ開設のお知らせ
 関東信越国税局では4月1日より、新たに「関東信越国税局ホームページ」を開設しました。このホームページでは、国税局および管内各税務署の案内やお知らせなど身近な情報を掲載しているほか、最新の統計資料や記者発表資料、公売情報など多数の情報を掲載しています。
<http://www.kanshintax.go.jp/>

“空き缶ゼロ作戦”

- ◆期 日 5月9日(日) 午前8時から10時まで(雨天決行)
- ◆回収区域 各区の区域内(道路、側溝、広場、農地、農用排水路の河川沿岸等)
- ◆回収対象 空き缶、空びん、その他のゴミ(分別回収してください)

集積場所等詳しいことは、各区の衛生支部長さんに連絡済みですので、指示に従ってください。
 ※ 家庭のゴミは絶対に出さないでください。

主 催 亀田町
 共 催 亀田町公衆衛生協会/各協賛団体

【チェック1】

ゴミは決められた日 決められた場所へ

ご家庭のゴミは、可燃ゴミ、不燃ゴミ、空き缶、空びんの4種類に分別してそれぞれ指定した集積所(ゴミステーション)で回収します。収集日以外にゴミを出す猫やカラスに荒らされたり、風に飛ばされるなど、ゴミが散乱します。必ず、決められた日の朝、決められた場所に出してください。また、ゴミ袋は黒い袋は避け、透明か半透明のものをご利用ください。

【チェック2】

飼い主の皆さんへ 困っています、犬のフン

犬の健康のためにも適度な散歩は必要です。でも、散歩中に犬のフンの後始末を怠る飼い主も少なくありません。道路脇や公園に放置されているフンは美観的にも衛生的にも悪いものです。フンは持ち帰って、ご自宅で処理してください。また、散歩中に綱を放し、犬を運動させる飼い主もいますが、事故の危険性があるので絶対に放さないでください。

【チェック3】

空き缶やゴミを ポイ捨てしていませんか

道路や公園などで、投げ捨てられた空き缶・ゴミが目立ちます。とくに交差点での停車中、車から投げ捨てられる空き缶が多いようです。春・秋の空き缶ゼロ作戦のときは、全町で何トンもの空き缶が回収されていますが、ポイ捨てをせず、ご家庭に持ち帰れば、道路や公園から空き缶・ゴミも姿を消します。

5月は「春の清掃美化月間」です。きれいな環境、さわやかな町で、日々過ごしたいものです。この月間中、町の「空き缶ゼロ作戦」をはじめ、各自自治会で地域の清掃や側溝の泥あげなど、環境美化活動が行われます。さて、よい環境を保つためには、一人ひとりがマナーとモラルを守らなければなりません。ここに掲載した項目は最低でも守っていただきたいことです。これらのことを各家庭のルールとして生活に反映させていけば自ずときれいな町、きれいな環境が実現します。皆さんの家庭ではどうでしょうか。一つでも×印があるようでしたら、これから注意して良い環境づくりにご協力ください。環境を汚すのは簡単ですが、汚れた環境を浄化するには大変な苦労が必要です。汚れる前に汚さないよう最小限のマナー・モラルを守ることがよりよい環境づくりへの最短距離なのです。

よい環境を保つ マナー&モラル

レンズでキャッチ

レンズでキャッチ



亀田町地域振興券を使って、商品券を当てに行こう！

4月3日、イベントギャラリー商店館で、お楽しみ抽選会が行われました。

これは、本町商店会で地域振興券を利用した方に対して補助券を進呈（振興券1枚につき補助券1枚）し、抽選で亀田町商品券を当ててもらおうというものです。

補助券2枚で1回抽選ができるのですが、多い方で10回以上チャンスがあるという方もいらっしゃいました。かといって、回数が多ければ当たるのかということでもなく、2～3回の方でも1,000円、500円の商品券が2つ当たったラッキーな方も。はずれた方にもラップが用意されています。

この抽選会は、5月1日(土) (午後1時～4時)で最後となります。まだ使用していない方はお早めに商店街へ。補助券をお持ちになっている方はお忘れなく！

小池ローソク店の「越後絵蠟燭」 日本商工会議所会頭賞を受賞

昨年12月3日、全国観光土産品連盟・日本商工会議所の共催で平成10年度全国推奨観光土産品審査会が開かれ、合格したものの中から特に優れた商品として、所島の小池ローソク店さんの「越後絵蠟燭」が工芸の部で日本商工会議所会頭賞を受賞しました。

多数の優秀作品の中から、気候風土など土地柄がしのばれること、手仕事の暖かい心が伝わってくるなどが評価されての受賞でした。おめでとうございます。

〔越後絵蠟燭の誕生〕

日本海側の風土は冬が厳しく、その昔深い雪に閉ざされた土地では、その季節にお仏壇に供える仏花は無く、寂しいものでした。そんな思いから蠟燭に花の絵を…と考案されたと伝えられています。

■問い合わせ…小池ローソク店 ☎381-3044

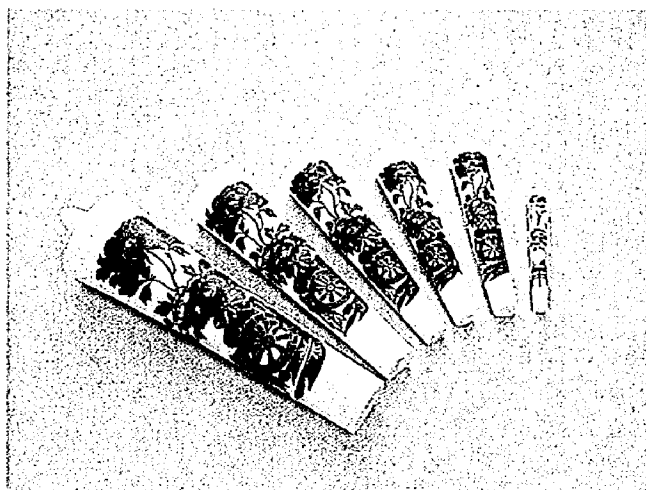

地域の福祉活動を応援します (財)郵政弘済会がリフト付きバスを寄贈

3月23日役場玄関前において、リフト付きバスの贈呈式が行われました。これは、(財)郵政弘済会が地域福祉の一層の充実を図ることを目的に、全国の地元郵便局とタイアップして進めているものです。

現在、亀田町で使用しているリフト付きバスが12年経過し老朽化してきたことから、亀田町内の郵便局が上申してくださり、この日を迎えることができました。

代表して鈴木富次亀田郵便局長が記念の鍵を阿部町長に手渡し、「私たちは今、郵便局を情報・安心・交流の場としての拠点づくりを目指しています。これからも地域と協力して進めていきたい」と挨拶しました。阿部町長は、「このバスが障害者のために十分に力を発揮してくれるものと期待しています」と感謝の言葉を述べました。

レンズでキャッチ



レンズでキャッチ

「もしも…」に備えて アスパーク職員が水難救急訓練

4月13日、総合体育館の職員が心肺蘇生法の講義・実技を受けました。講師は日夜救急業務に携わる亀田町消防署員。テキストによる講義の後、大人・子供サイズ2体の人形を使っての実技です。

「溺れている人を発見！救急車を呼んでください」「はい」二人がチームを組んで進めます。異物の混入や脈拍のチェックをしながら気道確保、人工呼吸、心臓マッサージと、全神経を集中しながら行動します。大人と子供で送り込む空気の量やマッサージの強さを変えなければならず、職員は両方の人形を何度も繰り返し練習していました。

体育館では、救急法全般について全員がマスターするまで継続的に実施していくそうです。皆さん、運動を始める前は、体のチェック・準備運動を忘れずに！

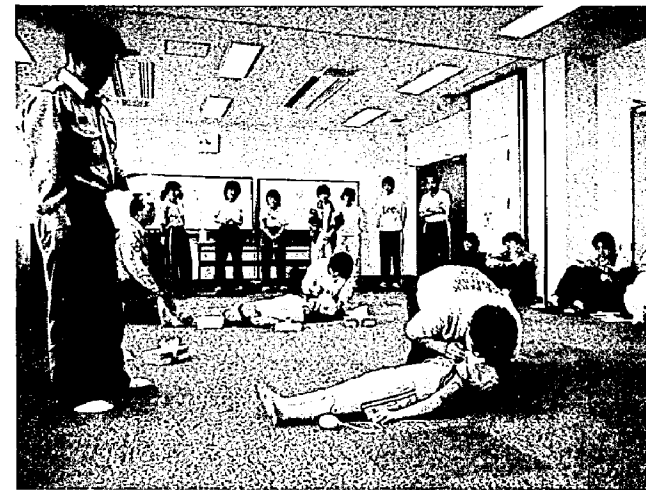

平成11年4月11日執行

新潟県議会議員一般選挙 中蒲原郡選挙区 市町村別得票結果

市町村名	投票率(%) (前回投票率)	武田 貞彦	梁取 隆	塚野 弘	佐藤善右衛門	佐藤 純
小須戸町	67.46 (51.67)	1,240	1,503	755	175,925	1,925,074
村松町	70.68 (37.46)	554	2,163	7,914	88,465	844,534
横越町	65.30 (57.39)	1,375	1,730	839	42,487	1,264,512
亀田町	65.69 (57.67)	5,633	5,071	1,143	138,794	4,401,205
合計	67.31 (50.79)	8,802	Ⓞ 10,467	Ⓞ 10,651	445,671	8,435,325

デイサービスセンターかめだなかの・ かめだなかの乳児保育園がオープン

社会福祉法人勇樹会が建設を進めていた「デイサービスセンターかめだなかの・かめだなかの乳児保育園」が完成し、4月2日に施設見学会、開所式典が行われました。

在宅で介護を受けている方などを対象に、日帰りでの入浴、食事の世話、レクリエーションその他日常生活の援助などを行い、孤立感の緩和や介護を行っている家族の負担軽減を図ることを目的とするデイサービスセンター（町内では向陽園について2カ所目）と0、1、2歳児を対象とした赤ちゃん専用の乳児保育園を併せもつ施設です。

町では、在宅福祉の更なる充実と多様化する家庭環境にあった保育サービスの推進に努めています。

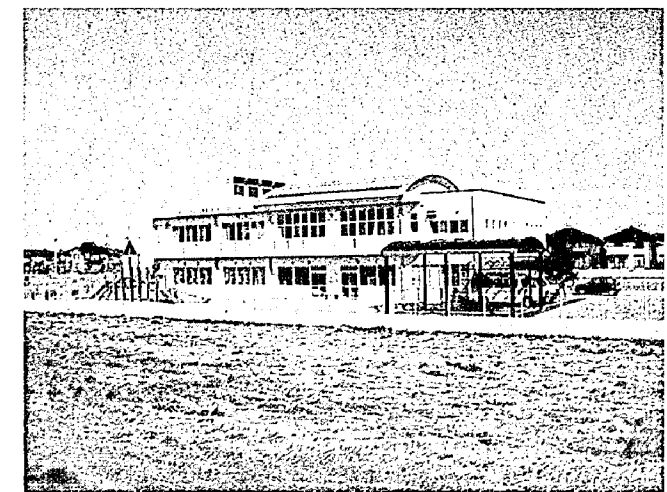

レンズでキャッチ

レンズでキャッチ

レンズでキャッチ

随想

川と忘れられたその悠跡

所島二別所 昇

この「川」という言葉から、皆さんはどんな想いを抱かれることでしょうか。もちろんそれは、人それぞれに色々な想いを描かれることだと思います。特に、川という話になり

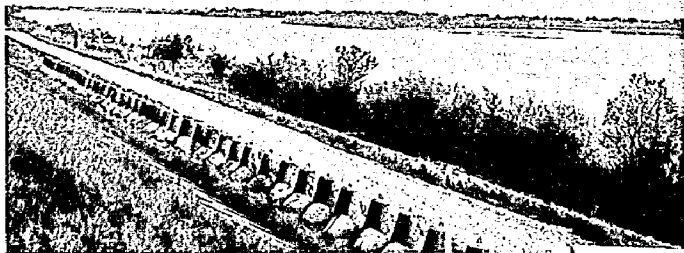

によって幾千年、あるいは幾万年の歳月を経て今日のような形状になったことは、よく知られているとおりであります。現在それらの川も己の走った跡を全く残さず、あるいは部分的にその跡を残像のように、微かな形跡を残して今日の姿を成

しているのです。そして、そこにできた川跡は、現在その川の歴史そのものと言えるでしょう。この越後平野の場合、そのような現象の地形を至る所に見受けることができます。そこで今回は、阿賀野川のそのような悠跡の一つとして、現在の亀田町の原形ともなる地形を作ってくれた一つの跡を取り上げてみたいと思います。

それは現在の地形でいいますと、阿賀野川の端の蔵岡と細山の辺りから、自当ては対岸の高森の神社の小山を北東に見て西へ向かい、藤山、駒込、砂崩、袋津、城山、茅野山等の砂丘列と、より海岸（太古の）寄りの松山、丸山、北山、船戸山等の砂丘列との間を、とうとうと太古の阿賀野川は流れを成し、茅野山、上早通の辺りで信濃川とぶつかっ

て右に折れ、海へ向かっていたと考えられる、ということ。片や信濃川はその頃、丸瀧、鍋瀧等の地形を作ったものと思われま

ということは、太古の阿賀野川の跡に、現在の亀田の町は横断してできたことになりま

砂崩、城山、茅野山等の砂丘列に比べて松山、北山、船戸山等の砂丘列は少し遅れて、中期の後半から後期にかけて形成されたのではないかと考えられます。そのように考えてみますと、阿賀野川が真にこの間を走ったのは縄文の中期から後期にかけて、濁流が渦を巻いて流れ下っていたということになります。

そして、それはいつごろまで流れ続けていたかということは、これらの砂丘列から次の岡山、石山、山二ツ、姥ヶ山、長瀧等の砂丘列が、古墳、飛鳥時代以降、奈良、平安時代にかけてできたことを考えますと、相当長い期間走っていたのではないかと、ということが考

えられます。そのような状況を証明するかのよう

古の阿賀野川は残してきています。ところで、この「川」というのは、今日では我々人間にとってその重要性を認めながらも、ただ「水の流れる所」という程度の認識しか持ち得ていないような面が一部あるようにも感じられるのですが、このように太古の昔より人間の生息そのもの、あるいは文化、文明、そして（それが無知、無理解であるならば）歴史そのものをも語ることで、きない程の意味合いを持っているのではないのでしょうか。しかも古代より海川の船の交通は想像以上に発達しており、一時代前

で人類の日常生活のみならず、人、物資の移動、交流、情報の伝達と、川なしでは人類の発展はありえなかつたと言っても過言ではないでしょう。しかし、人間は現代と呼ばれる時代に入ると、生活様式の変化に伴い川を虐待してきたと言

の面だけでなく、尊さ、凄さ、偉大さ、恐ろしさ、そして美しさ等、さまざまな感慨を我々人間に与えずにはおかないのです。そしてまた、川は生きて

いるのです。いつまでも生き続けるのです。地球が存続する限り（変化しながら）生き続けるのです。しかし、今日もまた川はあくまでも静かに、そして何事も感じさせず、ただどこまでも悠々と流れ下っています。

俳句

レインボー俳句クラブ

(五十音順)

- 君の魂か初蝶西へ西へとぶ 高橋 向山
東京の鶯餅に呼ばれけり 荒井 十三
朝戸練る手を休めたる初音かな 荒木 まさ
草萌の径ゆつたりと車椅子 石沢 石松
川底に何にか動きて水温む 上松 正義
廃船の朽ちたる岸辺の角 遠藤 春一
温顔の遺影に捧ぐ春の燭 小野 友江
それぞれに名を持つ草の萌えいづる 小川 ヨシ
背に緑樹黄色が映える連翹花 加藤 八恵
四月馬鹿嘘いふ知恵もなかりけり 後藤 ひで
パンジーをくすぐり風の走り去る 亀山 なほ
病上り己れ一人の日向ぼこ 佐藤 余香
梅林の梅の香漂う梅の村 佐藤 春吉
春愁や心の頁めぐりつゝ 齊藤 はる
黒土に春の光の吸はれゆく 齊藤 はる

短歌

公民館短歌クラブ

- 立ち並ぶビルのガラスに吾の姿ただして歩く駅までの道 堀 和子
谷川の乏しき水を棚田へと引き上ぐポンプの音の忙しき 佐藤 満雄
雨水過ぎ日差し温みて春めけど今朝は冷え込み名残雪降る 丸山 義雄
今雪が降っていますと故郷を思い出したる娘のTEL 山田 一穂
道の辺にルーズソックス穿きし子ら談笑しおる春の陽うらら 高橋 ヒロ
飾る雛家にはあらずも白酒を贈ない来り友に振舞ふ 齊藤 ハル
仕出屋の戸外に干しある椀と箸さるに入れられ春陽あびる 平山 トミ
古タイヤ赤・黄・緑の彩冴えて校庭の子ら喜々と遊べる 熊倉恵美子
活気なき老の生活に孫が来てかきまわし行く春風のように 佐藤千代子
父母の古里の海に魅せられて都会の若きの瞳輝やく 佐藤ハルエ
つつましき夕餉の膳に煮魚が甘く匂ひて温かきかな 小林 清子
睦月末果敢なくなりし吾が徒弟男何処歩むや姿惚ぼる 長澤 キイ
亡き母のこよなく好みし玉葱の厚めのテンブラ揚げたてを食む 岩淵 サチ
隣りの子呼びりならし礼儀よく回覧板を置いてゆくなり 片桐 令子
冬園に丁度カリオン鳴りだして美しき音色にみぬちさやぎぬ 川口喜美恵
六時間の手術に耐えし夫の目に涙一杯たまって居りぬ 栗田ひとみ
しゅうしゅうと白き湯気噴く饅頭屋湯の町行けば名残り雪降る 岩瀬 房枝
早そうに咲きたる梅あり自転車のハンドル返してとくと眺むる 小形 正男
冬物のバーゲンの紙貼りまわす店は唄の声の弾めり 土屋フミ子
四十雀の梅の木にゐて遊ぶさま陽の差す縁に影が映れる 本間あみ子
ほつぽつと綻び初めし梅の枝茶席に添へむと今朝もよく見る 鍋井 悦子



「精神薄弱」の用語は

「知的障害」に改められました

「精神薄弱」の用語の整理のための関係法律の一部を改正する法律」が施行され、平成11年4月1日から「精神薄弱」の用語は「知的障害」に改められました。

【主な例】

- ▽精神薄弱者
 - 知的障害者
 - 知的障害児
- ▽精神薄弱者福祉法
 - 知的障害者福祉法
- ▽知的障害者更生相談所
 - 知的障害者更生相談所
- ▽知的障害者相談員
 - 知的障害者相談員
- ▽知的障害者支援施設
 - 知的障害者支援施設
- ▽知的障害児施設
 - 知的障害児施設

「精神薄弱」の記載がある現行の療育手帳は引き続き有効ですが、希望される方は「精神薄弱」の記載がある療育手帳をお持ちの方へ

療育手帳をお持ちの方へ

「精神薄弱」の記載がある現行の療育手帳は引き続き有効ですが、希望される方は「精神薄弱」の記載がある療育手帳をお持ちの方へ

方には「知的障害」に改めた手帳と引き替えますので、新しい手帳に貼付する御本人の写真(縦4cm×横3cmで、脱帽して上半身を撮影)をお持ちのうえ、役場福祉課に申し出てください。

なお、申し出から手帳の引き替えまでには若干の日数がかかりますので御了承ください。

また、手帳の再判定の際にも希望者には手帳の引き替えを行いますので、再判定面接日に写真をお持ちください。

お問い合わせ：役場福祉課
☎381-2111 機43

調理師試験の案内

調理師から専門調理師・調理技能師へステップアップしませんか。

この国家試験は、県で行う調理師試験とは異なり、受験資格が実務経験7年以上、調理師免許を有してから3年以上の調理師の方を対象に、ワンランク上の国家資格である「専門調理師」「調理技能師」を目指して試験です。

試験には実技試験と学科試験があり、すし料理・中国料理・日本料理・西洋料理・麺料理および給食用特殊料理の6つに分かれています。実技・学科試験の両方

お問い合わせ：新津保健所
☎0250-22151
71

方合格すると、合格者には厚生大臣・労働大臣よりそれぞれ証書が交付されて、「専門調理師」「調理技能師」と称することができ、調理師学校の教員資格も取得できます。

お問い合わせ：新津保健所
☎0250-22151
71

られる制度です。

費用：1級8510円
2級6390円

その他、レポート4〜5回提出用の切手代金

■職種・等級

▽1級および2級(機械加工、仕上げ、板金、配管、機械プラント製図、建築大工、機械検査、建設機械整備)

▽2級(塗装、鋳造、金属熱処理、鉄工、めっき、木型製作、建具製作、印刷、広告美術仕上、プロック建築、左官、金属プレス加工、工場板金など)

お問い合わせ：新潟職業能力開発短期大学校
☎0254-231172

新潟ワークトレーニング社 訓練生を募集

■期間…5月10日(月)～7月2日(金) (8週間)

■内容…就職をめざす知的障害者等の方を対象に、報告・返事や労働習慣など働くことの基本的なルールを身につける訓練を行っています。

■募集人員…10人程度(選考会議により決定します)

■受講料…無料

■問い合わせ…新潟市大山2-13-1
新潟障害者職業センター
☎271-0333

平成11年度調理師試験の案内

試験日時：6月25日(金) 午後1時から

試験会場：亀田町在住の方は、新潟市です。

受験資格：中学校卒業またはこれと同等以上の学力があると認められた方で、調理業務に従事した経験が2年以上ある方。

必要書類

調理師試験受験願書

「調理業務従事証明書」「卒業証明書等」「写真」

受験願書の提出期間
5月10日(月)から5月17日(日)までに必着。

受験願書の提出場所
現に住んでいる住所を所轄する保健所

合格発表：7月16日(日)各保健所にて。

※電話照会はお応じしません。
お問い合わせ：新津保健所

建設機械運転技能講習を実施

建設業労働災害防止協会新潟県支部では、各種建設機械運転技能講習を実施しています。平成11年度の実施日程が決まりましたので、受講希望者はお早めに県支部に詳細をお問い合わせください。

講習の種類：車両系建設機械(①整地・運搬・積込み掘削、②基礎工事用、③解体用)、高所作業車、小型移動式クレーン、不整地運搬車の各運転技能

※受付期間内、土曜・日曜・祝日の受け付けはいたしません。

お問い合わせ：建設業労働災害防止協会新潟県支部
☎285-7141

自分の世界を広げよう!

小学生・中学生・高校生のための国際交流 平成11年度夏期海外派遣事業の参加者を募集

青少年の国際交流を進めている文部省所管の財団法人、国際青少年研修協会は、平成11年度夏期海外派遣事業の参加者を全国より募集しています。

ホームステイでの異文化生活体験、同年代の学生との交流・学校生活体験、英会話研修、雄大な自然の中での野外活動、キャンプ生活などが主な内容です。

共同生活・共通体験を通

じて、青少年が勇気をもって自分の足で新しい世界への一歩を踏み出し、人との交流によって豊かな心を育て、言語や習慣を越えて人間として共感してもらうことを目的としています。

(中学生・高校生対象事業)

- ◇青少年アメリカ国際交流キャンプ&ホームステイ
- ◇青少年オーストラリア研修

◇オーストラリア生活体験 & 学校訪問

(小学生から 参加できる事業)

- ◇青少年カナダキャンプ
- ◇サイパン南の島生活体験
- ◇ホームステイ
- ◇オーストラリア生活体験
- ◇ホームステイ
- ◇アメリカインディアナキヤンプ&ホームステイ
- ◇オーストラリアエアーズロックへの旅

*特別補助事業以外は締め切り6月10日(締め切り後に書類選考)

資料請求・問い合わせ

新潟県海外研修事業 参加者を募集

派遣先：タイ(バンコク)・韓国(ソウル)

期間：8月20日(金)〜30日(月)(11日間)

募集人数：15人

研修テーマ：異文化理解、ボランティア

資格：平成11年4月1日現在、20歳〜30歳の方。簡単な日常英会話や自己紹介ができること等。

*研修(事前・出発前・事後)は全期間参加が条件

個人負担：海外研修、事前・事後研修等で約15万円。

お問い合わせ：新潟県教育委員会生涯学習課
☎381-2111 機261

国際青年の村99 参加者を募集

「国際青年の村」は、世界14カ国からの外国青年135人と日本青年10人、合わせて235人が寝食を共にする共同生活の中で、各種の交流を行う事業です。

開催期間：7月28日(水)〜8月4日(水)

開催場所：三重県立鈴鹿青少年センター(鈴鹿市)

参加資格：概ね20歳〜30歳の日常会話ができる日本青年

応募締切：5月7日(金)

お問い合わせ：新潟県福祉保健部児童家庭課・青少年育成係
☎280-5214

広域情報ネットワーク

近隣市町村のイベント・施設などを紹介します。(両津市)

○鬼太鼓in佐渡
「鬼太鼓in佐渡」は、十数年にわたり佐渡の青年3団体が佐渡のPRのためにやっている「鬼太鼓in原宿」を、そっくりそのまま佐渡で再現。

各種伝統芸能の披露をはじめ、特産品販売、地元料理の実演販売、ゲームや体験教室など盛り沢山。

・開催日 5月23日(日) 午前10時〜午後4時

・会場 両津埠頭みなと公園特設会場

〈入場無料〉

・問い合わせ 「鬼太鼓in佐渡」実行委員会
☎0259-27-5128

(白根市)

○白根大風合戦

大風合戦が開催される中ノ口川の堤防は、ケンカ風に乗る人々の熱気、怒声、歓喜で埋めつくされるそうです。必見!

・開催日 6月3日(木)〜6月7日(月)

午後1時〜6時
(7日は午後1時〜5時30分)

・会場 中ノ口川兩岸
白根市・味方村(白根橋〜風見橋)

・問い合わせ 白根市役所 商工観光課
☎373-2111

(小須戸町)

○山野草展&さつきまつり

ゆったり楽しめる花とみどりのシンボルゾーンで本格的なログハウス「花とみどり館」

年中無休、大駐車場を完備してお待ちしています。

◇山野草展

・開催日 5月3日(火)〜5日(木)

◇さつきまつり

・開催日 5月22日(土)〜6月13日(日)

・会場 両会場とも「花とみどり館」

・問い合わせ 花とみどり館
☎0250-38-5430
FAX0250-38-5550

紹介ができること等。

研修(事前・出発前・事後)は全期間参加が条件

個人負担：海外研修、事前・事後研修等で約15万円。

応募締切：5月17日(日)

応募書類提出先：亀田町教育委員会生涯学習課

提出書類：所定の様式1〜4および作文

お問い合わせ：亀田町教育委員会生涯学習課
☎381-2111 機261

入って・学んで・楽しんで 亀田町民大学に 参加してみよう!

【こんげとこだよ
亀田町】

みんなで一緒に、「亀田町」を学びましょう。(6回コース)

■開催日：5月27日、6月10日、24日、7月1日、15日、29日の毎週木曜日

午前10時～11時30分

■会場：郷土資料館、公民館、町民会館、亀田町総合体育館

■対象：新しく亀田町に転入してきた方、長年亀田町に住んでいるけれども、もっとよく町を知りたい方

■内容

- ①亀田の歴史
 - ②亀田八景について(旧八景と新八景)
 - ③亀田の町づくり
 - ④亀田の郷土料理
 - ⑤亀田町総合体育館見学、トレーニングルーム体験
 - ⑥亀田甚句のおどり練習
- 講師：郷土資料館長、企画課長ほか

■定員：30人(定員を超えた場合は抽選)

■受講料：1,000円

(材料費は実費)

■締め切り：5月17日(月)

*申し込み・問い合わせは3段目

【星座教室】

天候がよければ実際に望遠鏡をのぞいていただきます。(4回コース)

■開催日：6月5日、9月4日、12月4日、3月4日の毎週土曜日

午後7時30分～9時

■会場：公民館3階視聴覚室

■内容

- ①夏の星座・胎内星祭り
 - ②秋の星座・しし座流星群
 - ③冬の星座・すばる望遠鏡
 - ④春の星座・2000年の話題
- その他、星座教室ニュースの発行(随時)
- 講師：青山 登先生、佐藤喜恭先生
- 定員：40人

■受講料：1,000円

(18歳未満は無料)

■締め切り：5月21日(金)

*申し込み・問い合わせは3段目

【そば打ち名人
初級コース】

そばの打ちかたを段階的に学びます。(3回コース)

■開催日：5月22日、29日、6月5日の毎週土曜日

午前9時30分～正午(22日のみ午後2時～4時30分)

■会場：町民会館 栄養改善室

■講師：波多野久康先生

■定員：18人(定員を超えた場合は抽選)

■受講料：1,000円

(材料費は実費)

■締め切り：5月15日(土)

各講座の 申し込み・問い合わせ

▽教育委員会 生涯学習課
☎381-2111 内線261

▽公民館
☎381-2728

亀田の歴史こぼれ話④

亀田の20世紀(2)

明治の町村合併①

「大区小区制と亀田町」

時代は過ぎるが明治の初期県の行政組織は名県令楠本正隆のもとに一新され、行政区域も大区小区制が施行された。これは国、県からの法令、布達を迅速且つ忠実に伝達し、町村からの願い、伺いをまとめ、上申するためのものであった。

亀田町は第廿一大区小四区に属していた。現在のいわゆる亀田郷がほゞ第廿一大区であり、その小四区は亀田町を中心に高山、袋津、所島、城山、貝塚、茅野山(日水、手代山を含む)、船戸山(四ツ興野を含む)、荻曾根等九ヶ町村で構成されていた。また上早通、下早通、長瀉、泥瀉、鶴ノ子等の村々は嘉木、割野、酒屋、和田等現新潟市の信濃川沿いの村落とともに小三区を構成していた。

この大区小区には公選の大区に大区長、小区に副大区長を一名ずつおくとし、(県令)一大区(大区長)一小区(副大区長)一町村組合(戸長)という地方行政のしくみができあがった。

楠本県令は明治六年九月、「区会心得」を発し、毎月一回戸長を議員として区会を開くことを定めた。区会の代表者が県会を構成することになる。時あたかも中央では板垣退助らが「民権議員設立建白書」を発表、民選議員論争が新聞、雑誌をにぎわすようになっていた。

この席で議員公選論がたかまっていた。亀田町出身の大倉市十郎議員は「戸長以外に人物がいなければいけないのだから番外議案を受けつけるべきだ」と公選委員を県会に加えるべきことを強く主張した。(県史)民主政治の推進者がわが郷土に生まれ県会で活躍していたのである。

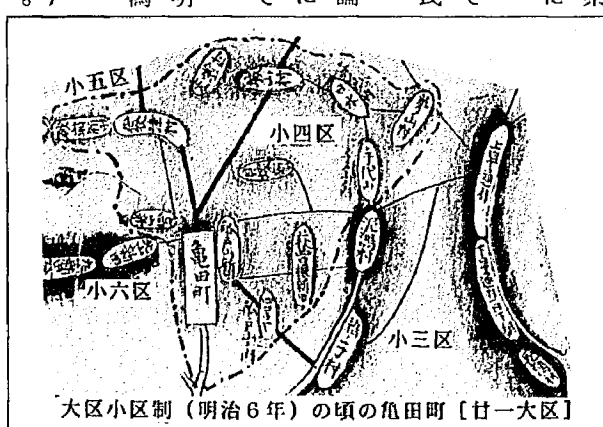

(郷土資料館長)

福寿大学

5月の日程のお知らせ

■川柳の部：5月11日(火)・25日(火) 午前10時

公民館別研修室

■健康の部：5月11日(火)・25日(火) 午後1時30分

公民館別和室

■探訪の部

▽5月12日(水) 午前10時

亀田郷土地改良区(現地集合)

▽5月26日(水) 午前10時

公民館別会議室

「腰・ひざの痛み 予防と生活の工夫」

大淵 哲也先生

■歌謡の部：5月13日(水)・27日(水) 午前10時

公民館別会議室

■開催日：5月5日(水) 午後7時～9時

公民館別会議室

*当日、星が見えない場合は中止します。



亀田町星っ子クラブの仲間たちでは、次のとおり「星を見る会」を開催します。

■開催日：5月5日(水) 午後7時～9時

*当日、星が見えない場合は中止します。

■会場：アスパーク亀田 駐車場わき

■内容

- ・北極星の位置を確認しよう
- ・北斗七星と近くの星雲、星団などの観望
- ・午後9時ころに上ってくる「火星」の観望
- ・「すばる望遠鏡ファーストライト」のビデオ上映
- ・その他、星や望遠鏡に関する質問を受け付けます。

■問い合わせ：青山 登 ☎381-3832



琴城流大正琴 琴登会・織田島社中では、次のとおり春祭りを開催します。入場は無料ですので、ぜひお

■問い合わせ：青山 登 ☎381-5473



透明水彩画を中心とした作品展です。

■開催日：5月18日(火)まで。

■会場：公民館ステッパ画廊

■問い合わせ

▽磯島 博 ☎381-6303

▽斎藤 洋 ☎381-5473

ふれ愛プラザ プール無料開放

■日 時：5月5日(水) 午後1時～5時

■会場：新潟ふれ愛プラザ

※水泳帽を持参してください。小学4年生以下は保護者同伴で。

■問い合わせ：新潟県障害者交流センター ☎381-8110

■対象：小学生

■活動日

◇1～3年生

・毎週水曜日：午後7時～8時30分(亀中体育館)

◇4～6年生

・毎週月曜日：午後7時～8時45分(西中体育館)

・毎週木曜日：午後7時～8時30分(東小体育館)

◆申し込み・問い合わせ：中野 俊明 ☎381-8784

■活動日

◇初心者には特にわかりやすく指導します。どなたでもお気軽においでください。

◆活動日

公民館 購入図書

- | | |
|-------|-------------------|
| 山本 文緒 | 恋愛中毒 |
| 中山乃莉子 | やんちゃくれNHK後編 |
| 桐生 操 | 本当は恐ろしいグリム童話② |
| 柳生 直子 | 新潟はイタリアだ |
| 群 よう子 | 鳥頭対談=何を言っても三歩で忘れる |
| 安能 務 | 隋唐演義(上)(下) |
| 池宮彰一郎 | 島津奔る |
| 曾野 綾子 | 寂しさの極みの地 |
| NHK出版 | 元禄緞乱 前編 |
| 河上 亮一 | 学校崩壊 |
| 夢枕 獏 | 神々の山嶺 |

《図書室利用時間》

- *公民館休館日は休み。
- ◇月・木 曜=午前9時～午後8時
- ◇火・水・金・土 曜=午前9時～午後5時
- ◇日曜・祝日=午前10時～午後4時
- 【早通移動図書もご利用ください】
- ◆とき…毎月第2・4水曜日 午後2時30分～4時30分
- ◆ところ…早通神明会館(早小グラウンドわき)

子ども映写会

- と き…5月8日(土) 午後1時30分～3時
- ところ…公民館3階視聴覚室
- 題 名…①おむすびころりん(アニメ)
- ②つるのおんがえし(アニメ)
- ③ぼくとときどきぶた(アニメ)
- ④ゴンタとよばれた犬(アニメ)

公民館休館日

5月16日

町民会館休館日

(老人福祉センターも同じ)
5月3日～6日、9日、17日、23日、30日

郷土資料館休館日

5月1日～5日、9日、10日、15日、16日、23日、24日、29日、30日

総合体育館休館日

5月6日、10日、17日、31日

5月◆保健・衛生 行事のお知らせ

○印は祝日 ■は閉庁日

日	月	火	水	木	金	土
						1
2	③	4	⑤	6	7	8
9	10	11	12	13	14	15
16	17	18	19	20	21	22
23	24	25	26	27	28	29
30	31					

乳幼児の健診★母子手帳とアンケートを お持ちください。

会 場…保健センター／受付時間…午後1時10分～2時

内 容	対 象	日 時
4 か月児健診	平成11年1月生まれ	5月17日(月)
1 歳半児健診 ※歯科健診も同日実施します	平成9年11月生まれ	5月18日(火)
3 歳児健診 ※尿の検査もあります	平成8年4月生まれ	5月19日(水)

※3歳児健診では、ご家庭での視力検査と聴覚(耳)検査が必要です。早めにアンケートに目を通し、検査してください。

指導・相談★母子手帳をお持ちください。

会 場…保健センター

内 容	対 象	日 時
母親学級 (1回目)	4月中に届出した妊婦及び希望者	5月13日(水) 午後1時20分開始 ※歯科健診も同日実施します
母親学級 (2回目)	1回目終了者及び希望者	5月20日(水) 午後1時20分開始
母親学級 (3回目)	原則として2月の母親学級受講者 (お父さんも学べる内容です)	5月27日(水) 午後1時20分開始
離乳食講習会	平成11年1月生まれ ※ご都合の悪い方は、該当月以外でも受講できます。	5月11日(火) 午前10時開始
あそびの広場	あそびの広場として開放します。 どなたでもどうぞ。 ※希望者は育児相談もできます。	5月③日(水)・17日(月)・24日(月) 午前9時30分～11時 ※○の日は管理栄養士さんいます。

健康相談★健康手帳のある方は、お持ちください。

会 場…老人福祉センター

内 容	対 象	日 時
健康相談	40歳以上の希望者	5月14日(金) 26日(水) 午前9時30分～正午

予防接種

★母子手帳と予診票をお持ちください。

会 場…保健センター／受付時間…午後1時30分～2時20分

内 容	対 象	と き
ポ リ オ	H10年4月生まれ	5月20日(水)
	H10年12月～H11年1月生まれ	5月20日(水)
三種混合 (百日咳 破傷風 ジフテリア)	H10年4月～H10年5月生まれ	5月10日(月)
	H10年6月～H10年8月生まれ	5月19日(水)
※初回3回目より1ヵ年を経過した方は、追加接種を受けてください。		
麻 し ん (はしか)	H10年1月～H10年3月生まれ	5月21日(金)

◎予防接種は、亀田町に住居登録している方だけが受けられます。
◎転入した方は、母子手帳を持って役場となりの保健センターまでおいでください。予診票をお渡しします。

栄徳寺保育園 子育てテレホンサービス

このサービスは、子育てに関する悩みをお持ちの方に、受信専用電話による3分間アドバイスを行うものです。何か子育てのヒントになれば幸いです。一人で悩まず、家庭や職場から気軽にダイヤルしてください。

5月のテーマは次のとおりです。

期 間	テ ー マ
4月27日～5月17日	幼児とウソ
5月18日～6月7日	幼児の質問

電話番号は ☎381-9777

“育児は苦じゃナイ・ナイ・ナイ”
(9 7 7 7)

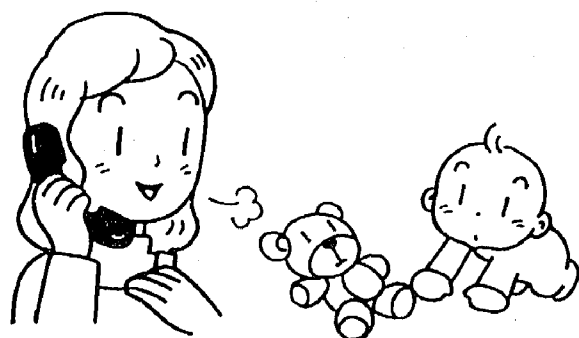

休日の当番医院と水道当番業者

日	当番医院(診療時間 午前9時～午後5時)	当番業者(受付時間 午前8時～午後5時)
1日		風間建設工業(株) ☎381-4962
2日	押木医院(本町4) ☎381-2052	(有)佐藤工業所 ☎381-3507
3日	祖父江眼科(本町3) ☎382-5959	(有)植招工事 ☎382-6355
4日	山岸医院(袋津2) ☎382-4133	(有)サンエツ工業 ☎382-3146
5日	小林整形外科(四ツ興野1) ☎382-7333	(有)宏栄工業 ☎381-5184
8日		(有)新設工業所 ☎381-4633
9日	堀 医院(船戸山4) ☎382-3031	小木工業(株) ☎382-3171
15日		(株)小野建設設備 ☎382-6489
16日	高橋耳鼻科(元町3) ☎381-5840	(有)新和設備工業所 ☎381-5016
22日		風間建設工業(株) ☎381-4962
23日	横田医院(袋津3) ☎381-2729	(有)佐藤工業所 ☎381-3507
29日		(有)植招工事 ☎382-6355
30日	松原医院(本町2) ☎381-2243	(有)サンエツ工業 ☎382-3146

※亀田第一病院(西町2)では、当直医がいますので、緊急の場合、診療に応じます。 ☎382-3111

※休日(土曜日を含む)の水道管の破裂・漏水のときに、連絡してください。

亀田町民大学 教養学部 乳幼児家庭教育学級

心豊かな子どもを育てていくことを応援します。子育てについて、一緒に考えてみませんか。

- 開催日…6月3日(水)、17日(水)、7月1日(水)、15日(水)、29日(水)、8月28日(土)、9月9日(水) 午前10時～正午
- 会 場…保健センター
- 対 象…1～3歳くらいまでの子どもとその親
*保育室も用意しています。(利用希望の方は申し込み時にお申し出ください。)
- 定 員…30組(定員を超えた場合は抽選)
- 受講料…1,000円(材料費は実費)
- 申し込み…希望する方は、5月19日(水)までに電話で役場生涯学習課へお申し込みください。 ☎381-2111 内線261

一人で悩まず、 当事者同士で手をつなごう

(4月から会場が変わりました)

心の病を抱えている方やその家族が「ほっ」とできる場をつくりました。集まった人同士、悩みや普段思っていることを話したり、仲間の話を聴いたりしてみませんか。お気軽にどうぞ。

- 日 時…5月11日(火)・18日(火)・25日(火)
午後7時～9時
- 会 場…第2旭ブチホール(新栄信用組合本店隣の倉庫2階、屋内テニスコートのところ)
- 問い合わせ…保健センター

☎381-2111 内線407

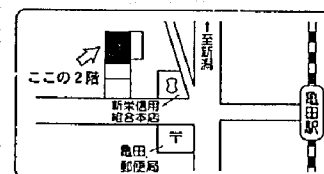

町の 天使たち

1歳半児健診より



チャイルドシートで

子どもの命を守る



自動車に子どもを同乗させるとき、あなたはどのようにしていますか？ お母さんのひざの上に座らせる。大人用のシートベルトを着用させる。よく見かける光景ですが、どちらも大きな危険がひそんでいます。



資料提供：社団法人日本損害保険協会

安全なチャイルドシート選びのポイント

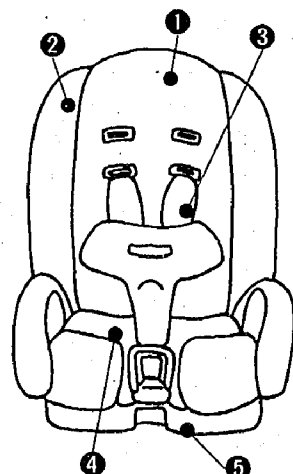

- ① 背もたれは、座った子どもの頭を越える高さがあるか。
- ② 横の衝撃から頭部を保護するクッション（サイドサポート）は十分な深さがあるか。
- ③ ベルトの位置や仕組みは、首に巻きついたりしないか。バックルの差し込みはゆるんだりしないか。
- ④ 座面が高いものは重心が高くなり、不安定になりがち。
- ⑤ シートの底面積が大きい方が安定しやすい。

▲子どもを抱っこされた状態で衝突実験。子どもの体は宙に舞い、フロントガラスにたたきつけられた（乗員はタミー人形）

にもかわならず、子どものチャイルドシート着用率は約8%（8歳以下の子どもの対象に（旧）日本自動車連盟が調査）と依然として低まっています。「めんどくさい」「子どもがいやがる」という理由で、チャイルドシートを持っていないのに使っていないケースも多いようです。

しかし、万一の事故から子どもたちの命を守るには、大人の役割です。子どもの体格に合ったチャイルドシートを用意し、正しい着用方法でしっかりと座らせる。これが親の本当の愛情であり、責任

事故時の致死率は9分の1に

こうした事態を防ぐためにつくられたのが子ども用のシートベルト装置、チャイルドシートです。警察庁などの調査によると、自動車乗車中の交通事故でチャイルドシートを着用していた場合の子どもの致死率は、着用していなかった場合に比べて約9分の1、重傷率では約3分の1という結果が出ています。チャイルドシートを使っていれば防げたと考えられる事故も多いのです。

かけがえない命です▶

抱っこで守れない子どもの命

エアバッグや衝突安全ボディなど、車の安全性を高める装置が注目されています。しかし、同乗する子どもの安全についての認識は、十分に深まっていいるとはいえないのではないのでしょうか。

例えば、助手席に座ったお母さんが走行中に子どもを抱っこしている姿を目にすることがあります。このとき、もし衝突事故が発生したら、子どもはどうなるでしょう。お母さんは、わが子を抱きしめて守ることができるでしょうか？ 答えは「できない」です。車が時速40〜50kmで衝突するとき、シートベルトをして子どもを

抱くお母さんの腕には、子どもの体重の約30倍の力が一気にかけられます。つまり10kgの子どもの場合、加わる力はなんと30kgにもなるのです。大人といえども支えられるものではないかもしれません。小さく軽い子どもの体は簡単に宙に舞い、車内で激しく頭を打ったり、フロントガラスを突き破って車外に投げ出されたりしてしまいます。抱っこするお母さんがシートベルトをしていなかった場合は、お母さんの体が子どもを押しつぶしてしまおうということもありません。それでは、大人のシートベルト

チャイルドシート使用上の注意

- チャイルドシートの選択や使用方法を誤ると、効力がないばかりか逆に事故時の被害を大きくする可能性もあります。次の点にご注意ください。
- ① チャイルドシートの選択
 - 子どもの体格に合うものを選ぶ。
 - 実際に車のシートに装着してみ、ぐらついたりすべったりしないかを確かめて選ぶ。
 - 運輸省の型式認定ラベルとJISマークがあることを確認する。
 - ② 座席への取付
 - チャイルドシートのベルト取付位置を子どもの体格に合うように調整し、車のシートベルトで正しく固定する。
 - 助手席にエアバッグ装置のある車の場合、チャイルドシートは後部座席に取り付ける。やむをえず助手席で使用するときは、座席を一番後ろまで下げ、必ず前向きに取り付ける。
 - ③ 着用の際の確認
 - 子どもをチャイルドシートに座らせ、装着したベルトのバックルなどが確実に差し込まれていることを確認する。
 - ④ 着用の注意
 - 必ず保護者同乗のもとで使用し、子どもを乗車させたまま自動車から離れない。



乳児用ベッド (0〜12か月)

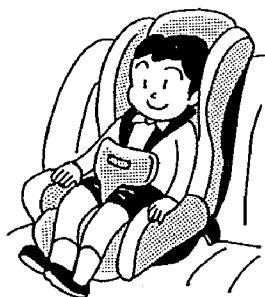

幼児用シート (4か月〜4歳)

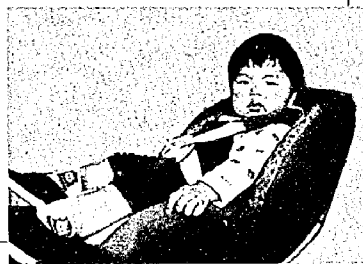

- このほか4〜10歳を対象にした学童用シート（ジュニアシート）もあります。
- 価格は1万円を切るものから10万円を超えるものまでさまざまです。（月齢・年齢は目安です）

ではないでしょうか。「子どもがいやがるからしない」のではなく、小さいときから子どもにもチャイルドシートやシートベルトの着用を慣れさせ、必要性を理解させることが大切です。米国、イギリス、ドイツ、フランスなど諸外国でチャイルドシートの着用が法制化されているなか、日本でも法律によって着用を義務づけるべきかどうかの検討が始まっています。

"車に乗ったらシートベルト" 大人も必ず着用しましょう

昨年、交通事故で亡くなった人は9,211人。なかでも自動車乗車中の死者が3,972人と最も多く、全死者数の4割以上を占めています。



そのうちシートベルトを着用していなかった人はおよそ65%にのり、シートベルトをつけていれば助かったと思われる事故が数多く見受けられます。シートベルトの必要性について、もう一度、考えてみましょう。

① 衝突力はビルからの落下と同じ自動車がつぶれたときの衝突力は極めて大きく、例えば時速60kmで走っている車が壁にぶつかったとすると、その衝撃は高さ約14m（ビルの4階の高さ）から落ちたときと同じです。

② 車外に投げ出されることもシートベルトを着用していないと、衝突の勢いでフロントガラスに激突したり車外に放り出されたりすることもあります。シートベルトの着用には、このような被害をより小さくする効果のほか、正しい運転姿勢を保つことで視界が広がり、安全運転ができるなど事故防止の効果も期待できます。

③ 乗る人全員が必ず着用 シートベルトはあなたを守る命綱です。「車に乗ったらシートベルト」を合言葉に、前席、後席にかかわらず、車に乗る人は全員が必ず着用するように習慣づけることが大切です。

④ 正しい着用こそが命を守る シートベルトは正しく着用しなければ十分な効果を発揮できません。① 緩急を巻くように ② ベルトはよじれないよう、首にかからないように ③ シートを倒さず深く腰掛けるようにして着用してください。

⑤ シートベルトあつてこそこのエアバッグ 車にエアバッグが装着されていても油断は禁物です。エアバッグは、シートベルトが正しく着用されていないければ、その効力を発揮できません。

住民の動き

亀田町の人口

3-2, 453人 (-11人)
 男 15,776人 (-12人)
 女 16,677人 (+1人)
 世帯数 10,132世帯 (+23世帯)
 ※平成11年4月1日現在の住民登録人口。()内は前月比

すこやかに

(3月届出)

里梨花	大夢	終弥	勇太	真希	智大	理彩	(2月生まれ)保護者名	町名区
村木	荒井	今井	滝本	島岡	安中	渡邊		
正明	秀行	和徳	剛	直毅	裕行	大作		
城山	荻曾根	所島	所島	新明町	荻曾根	元町		
四	五	二	二	五	二	四		
49	39	37	37	26	25	25		

言葉の履歴書

〈判官びいき〉

源氏の武将源義経は、不和となった異母兄・頼朝の追及を逃れて奥州にくだりましたが、頼朝の圧力に屈した藤原泰衡に攻められ、文治5(1189)年閏4月30日、衣川の館で自害しました。

閏月は太陰暦(旧暦)で季節と暦のずれを調整するため、5年に2度の割合で平年より余計に設けられた月。

義経が死んだ年は、4月の次に閏4月があったわけです。源義朝の九男として生まれた義経は、検非違使(警察官兼裁判官)の尉(長官・次官の下)に任せられました。

この官位は、判官(はんがん・ほうがん)と呼ばれます。

「九郎判官」といえば義経のこと。悲劇の英雄、義経にひいきする気持ちから、「判官びいき」は弱者や敗者に対して、同情と愛情の念をおぼえる日本人好みの感情を指します。

義経は自害したのではなく、北海道に渡ったのち、蒙古帝国の祖成吉思汗になったという、史実に根拠のない伝説が生まれたのも、「判官びいき」の表れだったといえるでしょう。

(3月生まれ)

遥	明日香	美和子	友美	美智乃	勇大	瑞貴	瑠輝	銀次	玲枝	美公	龍太	章博	賢門	大空	万由	皓史	琴音	
眞嶋	田畑	石澤	熊谷	小幡	早川	中川	鈴木	藤崎	富堅	坂井	石塚	野村	島田	坂牧	塚本	清水	佐藤	渡邊
良典	大地	廣男	祐二	聡	竜也	緑	強	誠	剛司	正行	博之	一人	純司	修	雅文	広典	純	政頭
中島	四ツ野	四ツ野	鶴ノ子	五月町	諏訪	諏訪	西	西	西	城山	茅野	所島	城山	砂岡	水道	袋津	稲葉	西町
三	三	四	一	二	一	一	三	三	六	四	山	二	一	一	二	四	三	六
59	58	58	55	55	54	54	52	52	52	49	42	37	36	33	30	27	16	4

雄大 竹前 信彦 中島 59

ごめいふく

(4月前半届出)

高橋	山形	宮本	渡邊	石澤	松澤	佐藤	山田	大野	阿部	齋藤	小川	古泉	故人	故	大
力之助	啓	ヒデ	正子	キヨ	ノリ	正助	正治	英斗	八郎	茂	ミヨノ	キヨ	人	世帯主	竹前
勝夫	ミツイ	紀和	文吉	利平	徳七	孝	正昭	栄一	八寿夫	正利	岩雄	福治	町名区	信彦	
緑町	五月町	五月町	城所	長瀨	茅野	茅野	鶴ノ子	所島	城山	袋津	荻曾根	本町	区	中島	
三	二	二	一	瀨	山	山	三	二	二	六	五	四	区	三	
56	55	55	50	46	41	40	38	37	36	32	25	8		59	

田舟の里休館のお知らせ

亀田焼却場工事のため、5月8日(出)のお風呂の利用は午後3時まで、9日(日)は休館させていただきます。

お問い合わせ：新潟地区広域清掃事務組

合 亀田焼却場

☎382-4371

※掲載を希望されない方は、届け出の際に住民課窓口までお申し出ください。
 ※掲載漏れがあった場合、企画課広報係までご連絡ください。

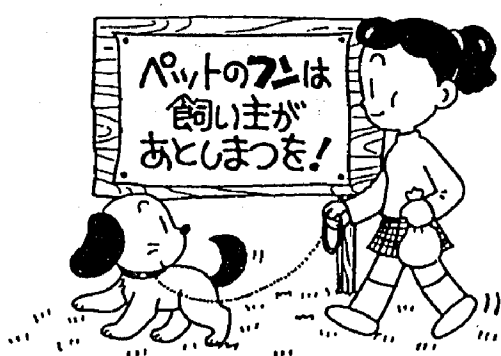

みんなでまちをきれいにしよう