

耐震性貯水槽（飲料水兼用）を設置

阪神・淡路大震災から約1年半が過ぎました。国はもとより各自治体でも防災対策に力を入れています。亀田町でも、その対策の一つとして、地震などの災害時に避難住民の飲料水としても、火災時には消火用として活用できる耐震性貯水槽（飲料水兼用60㎡型）を役場敷地内に設置しました。

人は生命維持するためには、最低1人1日3ℓの飲料水が必要といわれ、この貯水槽一基で延べ20、000人の飲料水が確保されます。

いつ起こるかわからない災害、万が一の備えは一人ひとりがしっかりとしておいてください。

◆ おもな内容

生涯学習フェスティバル	2
議会通信	4
財政事情	6
中蒲原福祉会職員募集	9
ごみの出し方	11
生涯学習だより	16
7月の保健・衛生行事	19
住民の動き	20

生涯学習フェスティバル

発見！体験！

体験！学習体験の場の「公民館まつり」を、7月20日～28日の間で開催します。この企画は、公民館を拠点に活動している各サークルやクラブを紹介し、みなさんから自由に見学、体験していただくものです。

ぜひ、ご来館し、体験をしてください。

期日	団体名	活動時間	会場	備考
20日 (土)	亀田チロル (フォークダンス)	AM 9:30～12:00	公民館 301	
	絵画クラブ (絵画)	AM 9:00～PM4:00	公民館 201,202	
	レッツダンス (社交ダンス)	PM 1:30～ 3:30	公民館 301	
22日 (月)	民謡クラブ (民謡)	AM10:00～12:00	公民館 301	
	すみれ会 (手芸講座)	AM 9:00～PM 3:00	公民館 103	
	亀田社交ダンスクラブ	PM 7:30～ 9:00	公民館 301	※運動靴またはダンスシューズを使用
	なでしこの会 (新舞踊)	PM 7:00～ 9:00	公民館 101	
	シャンティ (ヨーガ)	PM 7:00～ 9:00	公民館 302	※運動のできる服装着用
23日 (火)	ヨーガひまわり (ヨーガ)	AM10:00～12:00	公民館 201,202	
	コールトータス (コーラス)	AM10:00～12:00	公民館 302	
	詩吟一扇会 (詩吟)	PM 1:00～ 4:00	公民館 104	
	竹律会 (民謡)	PM 7:00～ 9:00	公民館 102	
	亀田社交ダンスクラブ	PM 7:00～ 9:00	公民館 301	
	卓球サークルわかば (卓球)	PM 1:00～ 4:00	公民館分室	※ラケット・運動靴を持参ください
	合唱団コスモス (コーラス)	PM 7:00～ 9:00	公民館分室	
	親子リズム遊び (リズムで遊ぼう)	AM10:00～12:00	資料室	
	紅葉会 (新舞踊)	PM 1:00～ 4:00	公民館 301	
	キャリアウーマン (エアロビクス)	PM 7:00～ 9:00	公民館 101	※運動靴・運動のできる服装着用
古文書クラブ	PM 7:00～ 9:00	公民館 103		
24日 (水)	卓球サークルオレンジ (卓球)	PM 1:00～ 4:00	公民館分室	※ラケット・運動靴を持参ください
	詩吟クラブ (詩吟)	PM 7:00～ 8:50	公民館 104	
	幸踊会 (民謡教室)	PM 7:00～ 9:00	公民館 101	
	手話サークル (歌に合わせて手話)	PM 7:00～ 9:00	公民館 302	
	書道クラブ (書道)	AM10:00～12:00	公民館 201	
	清翠会 (茶の湯)	AM10:00～PM 3:00	公民館 201	
	卓球クラブ (卓球)	AM 9:00～12:00	公民館分室	※ラケット・運動靴を持参ください
	亀田国際交流協会 (中国語講座)	PM 7:00～ 9:00	公民館 101	
25日 (木)	花うさぎの会 (幼児と遊ぼう)	AM10:00～PM12:30	資料室	
	ロマンボールクラブ (紙粘土人形)	AM 9:00～PM 3:00	公民館 102	
	シルバーダンス (社交ダンス)	AM10:00～12:00	公民館 301	
	シルバーダンス (社交ダンス)	PM 1:00～ 3:00	公民館 301	
26日 (金)	社交ダンス金曜会 (社交ダンス)	PM 7:00～ 9:00	公民館 301	
	月花会 (レクダンス)	AM10:00～12:00	公民館 301	
27日 (土)	星うさぎの会 (幼児と遊ぼう)	AM10:00～PM12:30	資料室	
	詩吟クラブ (詩吟発表会)	AM 9:00～12:00	公民館 101	
27日 (土)～ 28日 (日)	県美術展入選者展・文化協会作品展とサークル作品発表展示 (～28日)			
	陶芸クラブ、ロマンボール人形、書道クラブ、竹友会 (書道)、短歌クラブ、すみれ会 (手芸)、絵画クラブ、陶芸クラブ	AM 9:00～PM8:00 (28日はPM4:00終了)	公民館	※陶芸クラブはチャリティーも実施

生涯学習フェスティバル

新しい自分！

発見！生涯学習についてご理解をいただく「生涯学習フェスティバル」を開催します。このフェスティバルは、学習活動成果の発表の場の「オープニングセレモニー・生涯学習推進大会」、学習体験の場の「公民館まつり」そして「フィナーレ」の3部構成です。

ぜひ、生涯学習にご理解いただき、生涯学習フェスティバルに参加し、体験してみてください。

オープニングセレモニー・生涯学習推進大会

とき 7月21日(日) 午後1時30分より3時30分

ところ 亀田町町民会館大ホール

内容

- 開会式
- 活動サークル・クラブ発表会

民謡・新舞踊・社交ダンス・エアロビクス・コーラス
フォークダンス・レクリエーションダンス・ヨーガ



フィナーレ (Finale)

とき 7月27日(土) 午後7時30分より9時30分

ところ 公民館特設ステージ

内容 亀田甚句講習と民謡の夕べ

とき 7月28日(日) 午後7時30分より9時30分

ところ 公民館特設ステージ

内容 民謡と軽音楽の夕べ



町議会6月定例会

亀田町第3次総合計画

「基本構想」を議決承認

町議会6月定例会は、18日に開会し、3日間の会期で行われました。一般質問では12人が登壇したほか、7件の議案と諮問1件、3件の請願等が審議されました。

可決議案等

- 平成7年度亀田町一般会計繰越明許費繰越計算書の報告について (省略)
- 亀田町第3次総合計画の基本構想を定めることについて
- 平成8年度亀田町一般会計繰越明許費繰越計算書の報告について (省略)
- 新潟市に亀田町公共下水道を使用させることに関する協議について
- 使用者は新潟県立高等養護学校(新潟市北山字堀西1510番地)
- 平成8年度亀田町一般会計繰越明許費繰越計算書の報告について (省略)

計補正予算(第1号)について
既定の歳入歳出予算の総額に歳入歳出それぞれ、3,627万9千円を追加し、歳入歳出予算の総額を歳入歳出それぞれ83億4,591万円とする
●平成8年度亀田町老人保健特別会計補正予算(第1号)について
既定の歳入歳出予算の総額に歳入歳出それぞれ、1,205万3千円を追加し、歳入歳出予算の総額を歳入歳出それぞれ22億606万8千円とする
●平成8年度亀田町水道事業会計補正予算(第1号)について
既定の歳入歳出予算の総額に歳入歳出それぞれ、8千円を追加し、歳入歳出予算の総額を歳入歳出それぞれ22億606万8千円とする

推薦

- 亀田町固定資産評価審査委員会委員の選任について
芳賀 護氏(早通223、62歳)を選任することに同意、任期は3年間
●人権擁護委員の推薦につき意見を求めることについて
飯村孝善氏(諏訪3、66歳)を諮問どおり決定
●第9次治水事業五箇年計画に対する要望について
発議者 亀田町議会議員 風間 金助

- 新潟県国家公務員労働組合共闘会議
代表 深山 保
- 新潟県公立高等学校教職員組合
代表 牧野 秀樹
- 新潟県医療労働組合連合会
代表 高森 勉
- 全農協労連新潟県支部
代表 樋口 虎司
- 「核実験全面禁止条約締結を求める意見書」提出についての請願
代表 樋口 和雄
- 原水爆禁止新潟県協議会筆頭代表理事 加村崇雄

町政報告

◇総務関係…平成7年度の各会計繰越金は次のとおり。一般会計2億3,047万5千円、土地取得事業特別会計8千円、国民健康保険特別会計6,702万6千円、老人保健特別会計2,010万円、下水道事業特別会計2,675万4千円。

◇水道関係…水道事業会計決算は収益的(第三条)予算で収入5億8,246万5千円(税抜き)、支出は5億4,255万6千円(税抜き)で、差し引き3,990万9千円の純利益決算となり、前年度未処理欠損1億6,708万1千円が、1億2,717万2千円と減少して翌年度繰越未処理欠損額となりました。
資本的(第四条)予算では、収入3,000万円に対し、支出は1億7,129万7千円で、差し引き1億4,129万7千円の過不足を生じました。これは過年度分損益勘定留保資金等で補てん処理しました。

◇農業関係…平成8年度のコメの生産調整(減反)の取組みについては、関係機関一体となって進めてまいりましたが、5月29日現在の転作等実施計画の集計による実施見込状況は、生産調整対象面積(ガイドライン)141.81haに対し、転作等実施面積は142.82haで達成率100.71%になる見込です。

農地の分散化、担い手不足の問題が生じている長潟地区の生産者6人で県認定生産組織「あしめまカントリー」を結成し、力強い地域農業システム確立にむけ、農業サービス事業体育成事業補助金で農業機械の導入に取り組むべく県と事前協議をしてまいりましたが、今回第1次認定をいただきましたので補助金が確定次第、予算の補正をお願いする予定です。

◇建設関係…農村総合整備事業については、農村公園集落水辺環境整備工事2件と農村公園緑地整備工事1件を6月4日に入札を行い、発注しました。一般土木工事は、平成8年度工事予定件数59件の内、第一次分(28件)を6月4日に入札を行い、発注しました。

公園工事についても亀田公園身障者用便所設置工事を5月15日に入札を行い、発注しました。
平成7年度消防防災施設整備費補助事業として耐震性貯水槽(飲料水兼用60㎡型)設置工事については、3月25日に入札を行い、発注しました。5月31日現在の進捗率は82.7%です。

◇教育関係…亀田町総合体育館は、4月1日付で町民体育課を新設して職員7人を配置、総合体育館を拠点に町民に対する種々のスポーツサービスを提供するための体制づくりを行いました。また、4月26日には第1期工事の完成を祝う竣工式典を、翌27日28日の2日間は町民参加によるオープニングセレモニーを行い、多くの町民の参加をみました。

連載

「基本構想」

亀田町第3次総合計画基本構想が、6月19日(水)町議会定例会で議決承認されました。(地方自治法第2条第5項の規定による)

亀田町の総合計画は、昭和47年に第1次計画が策定され、その後、目標年次を昭和70年(平成7年)とする新総合計画を昭和61年に策定し、基本構想並びに前後期5か年とする基本計画に基づき、その実現のため各種施策を行ってきました。

第3次総合計画は平成8年度からスタートし、目標年次を平成17年(2005年)とする。



▲答申を読みあげる阿部審議会議長

この構想における基本理念は、人間尊重を基本として、当時の誇る風土・歴史・文化・人情などの古い伝統と新しい都市とが機能的に連携した「田園エポック都市」かめだを創造し、「人にやさしく、緑豊かな、都市的魅力あふれるまちづくり」を基本理念として、すべての町民とともにまちづくりを推進するものです。

「基本構想」・「基本計画」・「実施計画」の3部により構成され、この基本構想では、亀田町の基本理念、都市像を掲げ、目標達成の

ための基本的施策の大綱を定め、まちづくりの基本指針とするもので、次により構成されています。

- 総論
- (1) 計画策定の意義
 - (2) 計画の性格
 - (3) 計画の構成と期間

基本構想

- (1) 基本構想の目的
- (2) 基本構想の方向
- (3) まちづくりの基本理念
- (4) 亀田町の都市像
- (5) 行財政の効率的運営
- (6) 土地利用の構想
- (7) 21世紀をささえるまちの構想や計画
- (8) 施策の大綱
- (9) 基本構想推進の方向

なお、内容については、「広報かめだ」に連載予定です。
*「エポック」とは、「新しい時代にふさわしい」という意味です。

今年度の一般土木工事(第1回)側溝改修工事など31件を発注

- ◇東船場3、4丁目・明治屋中村石油スタンド間側溝改修工事(小木建設)
- ◇船戸山3丁目・渡辺前側溝改修工事(新成建設)
- ◇袋津2丁目・袋津2丁目地内側溝改修工事(齊藤建設)
- ◇曙町4丁目・加藤光建設
- ◇美美間側溝改修工事(乙川建設)
- ◇城山2丁目・佐久間中林間側溝改修工事(新成建設)
- ◇鶴ノ子3丁目・鶴ノ子居前堀沿い道路改良工事(乙川建設)
- ◇鶴ノ子2丁目・公会堂(乙川建設)
- ◇大字茅野山・吉田中央排水路側溝改修工事(乙川建設)
- ◇大字茅野山・豊島小泉側溝改修工事(乙川建設)
- ◇大字茅野山・石橋石本間側溝改修工事(乙川建設)
- ◇大字茅野山・早通西側道路側溝改修工事(乙川建設)
- ◇城山4丁目・山田前側溝改修工事(新成建設)
- ◇中島1丁目・中島1丁目地内側溝改修工事(乙川建設)
- ◇大字早通・早通団地内側溝改修工事(乙川建設)
- ◇四ツ興野4丁目・福岡・星野間側溝改修工事(乙川建設)
- ◇中島3丁目・中島3丁目地内側溝改修工事(乙川建設)
- ◇大字茅野山・町道258号線沿い道路改良工事(乙川建設)
- ◇大字茅野山・袋津5丁目・亀田新橋舗装改修工事(乙川建設)
- ◇大字砂崩・込山・窪田間舗装工事(風間建設)
- ◇大字泥濁・佐々木吉田電業間舗装工事(乙川建設)
- ◇大字長潟・平井建材協舗装改修工事(乙川建設)
- ◇四ツ興野1丁目・梅の里通り歩道舗装改修工事(乙川建設)
- ◇曙町1丁目・曙町1丁目地内舗装工事(乙川建設)
- ◇向陽2丁目・向陽地内排水路改修工事(乙川建設)
- ◇元町3丁目・今泉佐藤間排水路改修工事(乙川建設)
- ◇大字茅野山・農村公園集落水辺環境整備(その11)工事(北越緑化)
- ◇大字茅野山・農村公園集落水辺環境整備(その12)工事(乙川建設)
- ◇大字茅野山・農村公園緑地整備(その7)工事(乙川建設)

善意のご寄付感謝します

◆故立川又一さんのご遺族、立川憲行さん(袋津5丁目)より消防団の活動に役立ててほしいとテント一張一式をご寄贈いただきました。

町の家計簿

平成7年度の

財政事情

情

一般会計は114億838万2千円に補正

一般会計は、当初予算額108億3,385万1千円でスタートしましたが、その後何回かの補正を行い、3月31日現在の予算額は、114億838万2千円となりました。

一般会計の執行状況は、予算に対して収入済額が72.8%、支出済額が85.4%の進み具合になっています。

その他、特別会計、企業会計の執行状況は表のとおりです。

一般会計

歳入 (単位:千円)			
区分	予算額	収入済額	収入割合%
町税	3,496,686	3,443,060	98.5
地方譲与税	251,337	251,337	100.0
利子割交付金	104,718	104,718	100.0
自動車取得税交付金	71,538	71,538	100.0
地方交付税	1,700,870	1,700,870	100.0
分担金及び負担金	190,233	186,884	98.2
使用料及び手数料	94,996	98,712	103.9
国庫支出金	456,480	288,150	63.1
県支出金	369,090	212,294	57.5
繰入金	953,394	953,395	100.0
繰越金	206,559	206,559	100.0
諸収入	436,269	401,933	92.1
町の債	3,037,000	349,000	11.5
その他	39,212	35,197	89.8
歳入合計	11,408,382	8,303,647	72.8

歳出 (単位:千円)			
区分	予算額	支出済額	支出割合%
議会費	153,911	152,294	98.9
総務費	1,294,086	834,184	64.5
民生費	1,490,338	1,451,613	97.4
衛生費	758,963	737,915	97.2
農林水産業費	852,818	376,068	44.1
商工費	336,730	336,316	99.9
土木費	1,156,584	930,195	80.4
消防費	363,695	297,843	81.9
教育費	4,004,849	3,771,528	94.2
公債費	950,598	818,342	86.1
労働費ほか	45,810	40,800	89.1
歳出合計	11,408,382	9,747,098	85.4

下水道事業特別会計

歳入 (単位:千円)			
区分	予算額	収入済額	収入割合%
分担金及び負担金	20,136	19,806	98.4
使用料及び手数料	237,526	244,437	102.9
国庫支出金	240,000	50,850	21.2
繰入金	450,140	450,140	100.0
繰越金	40,174	40,174	100.0
諸収入	39,855	42,599	106.9
町の債	548,000	40,000	7.3
歳入合計	1,575,831	888,006	56.4

歳出 (単位:千円)			
区分	予算額	支出済額	支出割合%
総務費	217,240	206,472	95.0
下水道事業費	882,909	721,527	81.7
公債費	475,182	443,815	93.4
予備費	500	0	0.0
歳出合計	1,575,831	1,371,814	87.1

土地取得事業特別会計

歳入 (単位:千円)			
区分	予算額	収入済額	収入割合%
繰入金	121,781	121,781	100.0
繰越金	1	6	600.0
諸収入	1	2	200.0
歳入合計	121,783	121,789	100.0

歳出 (単位:千円)			
区分	予算額	支出済額	支出割合%
公債費	121,782	62,713	51.5
予備費	1	0	0.0
歳出合計	121,783	62,713	51.5

町債の現在高

一般会計(土地取得会計を含む)

借入先	借入額(千円)
大蔵省	4,699,655
郵政省	1,089,561
市中銀行	2,789,154
公営企業金融公庫	891,940
市町村職員共済組合	142,968
新潟県	394,600
全国自治協会	63,842
市町村振興協会	239,700
合計	10,311,420

※町民1人当たりの借入残高は322,837円。

町債とは

町が大きな事業を実施するときに、国などから借り入れする資金のことをいいます。10年～20年という長期にわたって返済していくもので、歳出に出てくる「公債費」がこの返済金にあたります。

下水道会計

借入先	借入額(千円)
大蔵省	2,338,378
郵政省	1,182,039
公営企業金融公庫	2,133,076
地方公務員共済組合連合会	21,696
合計	5,675,189

※町民1人当たりの借入残高は177,683円。

企業債(水道事業)の現在高

借入先	借入額(千円)
大蔵省	1,179,590
公営企業金融公庫	478,207
合計	1,657,797

※町民1人当たりの

借入残高は51,903円。

町のお金がどのように使われ、財政が運営されているかを町民のみなさんに知っていただくために、町の財政事情を公表しています。今回は、平成7年度予算の3月31日現在までの執行状況です。(金額は、千円未満を四捨五入しました)

町政へのご理解と、ご協力をお願いします。

水道事業会計

収益的収入及び支出(3条予算)

収入 (単位:千円)				
区分	科目	予定額	収入済額	収入割合%
営業収益	給水収益	510,861	518,155	101.4
	受託工事収益	62,515	62,302	99.7
	その他営業収益	14,875	15,693	105.5
営業外収益	受取利息及び配当金	1,800	1,841	102.3
	雑収益	202	207	102.5
特別利益	固定資産売却益	1	0	0.0
	過年度損益修正益	1	19	1,900.0
	その他特別利益	1	0	0.0
合計		590,256	598,217	101.3

支出 (単位:千円)					
区分	科目	予定額	支出済額	支出割合%	
営業費用	原水及び浄水費	123,026	121,176	98.5	
	配水及び給水費	72,331	72,085	99.7	
	受託工事費	60,609	60,334	99.5	
	総係費	70,838	70,448	99.4	
	減価償却費	116,872	116,872	100.0	
	資産消費費	1,322	1,258	95.2	
	その他営業費用	49	38	77.6	
	営業外費用	支払利息	104,754	104,754	100.0
		雑支出	22	7	31.8
消費税		10,078	10,078	100.0	
特別損失	固定資産売却損	1	0	0.0	
	臨時損失	1	0	0.0	
	過年度損益修正損	575	555	96.5	
その他特別損失	1	0	0.0		
予備費	予備費	10	0	0.0	
合計		560,489	557,605	99.5	

資本的収入及び支出(4条予算)

収入 (単位:千円)				
区分	科目	予定額	収入済額	収入割合%
工事負担金	工事負担金	30,000	30,000	100.0
合計		30,000	30,000	100.0

支出 (単位:千円)				
区分	科目	予定額	支出済額	支出割合%
建設改良費	新設工事費	95,600	95,588	100.0
	営業設備費	3,948	3,948	100.0
企業債償還金	企業債償還金	71,763	71,763	100.0
合計		171,311	171,299	100.0

国民健康保険特別会計

歳入 (単位:千円)			
区分	予算額	収入済額	収入割合%
保険税	589,757	583,584	99.0
国庫支出金	480,429	420,408	87.5
療養給付費交付金	327,117	276,755	84.6
繰入金	88,013	88,012	100.0
繰越金	125,571	125,572	100.0
その他	14,000	14,171	101.2
歳入合計	1,624,887	1,508,502	92.8

歳出 (単位:千円)			
区分	予算額	支出済額	支出割合%
総務費	33,875	32,436	95.8
保険給付費	1,158,089	951,198	82.1
老人保健拠出金	374,648	343,555	91.7
基金積立金	1,279	1,278	99.9
予備費	5,000	0	0.0
その他	51,996	51,142	98.4
歳出合計	1,624,887	1,379,609	84.9

老人保健特別会計

歳入 (単位:千円)			
区分	予算額	収入済額	収入割合%
支払基金交付金	1,394,662	1,279,458	91.7
国庫支出金	464,599	464,600	100.0
繰入金	121,500	121,500	100.0
繰越金	165	165	100.0
県支出金ほか	116,159	116,232	100.1
歳入合計	2,097,085	1,981,955	94.5

歳出 (単位:千円)			
区分	予算額	支出済額	支出割合%
総務費	9,046	8,629	95.4
医療諸費	2,075,952	1,906,874	91.9
諸支出金ほか	12,087	12,084	100.0
歳出合計	2,097,085	1,927,587	91.9

社会福祉法人 職員募集案内

中蒲原福祉会

中蒲原福祉会では、平成9年4月開園する特別養護老人ホーム「向陽の里」身体障害者療養施設「あさひ園」在宅介護支援センター等の職員を、次のとおり募集します。

- 勤務場所 亀田町向陽2丁目
- (1) 一般条件 原則として新津市、村松町、小須戸町、横越村、亀田町に住所または本籍を有し、採用後は通勤可能な者(受験職種は一つだけ選んで下さい)

(2) 採用職種、人員、資格等

職種	採用人員	業務内容	年齢	資格条件等
指導員	3人	来所者の処遇と生活の向上指導	30歳位まで	社会福祉主事または社会福祉士資格所有者(採用時までに資格取得予定者を含む)
看護婦	6人	来所者の看護業務、介護業務	45歳位まで	正看または准看資格所有者(採用時までに資格取得予定者を含む)
寮父母	29人	来所者の介護、生活指導、生活記録、生活相談	40歳位まで	なし(介護福祉士資格所有者歓迎)
介助員兼運転手	2人	来所者送迎の運転業務、介護、雑務等	45歳位まで	大型自動車運転免許所有者
事務員	1人	一般事務	30歳位まで	パソコン、ワープロ経験者、簿記2級程度 4年制大学卒業者(採用時までに卒業見込者含む)
計	41人			

- 採用年月日 平成9年4月1日(採用予定者については3月中に実務研修を実施します)
- 待遇 (社)中蒲原福祉会職員給与規程による
- 受付期間 平成8年7月12日(金)までの土曜・日曜・祝日を除く午前8時30分～午後5時まで。
(郵送の場合は7月12日(金)付消印まで有効)
- 提出書類 「職員採用試験申込書」等(用紙は社会福祉法人中蒲原福祉会及び亀田町福祉課に用意してあります。)を持参又は郵送してください。
- 書類提出場所 〒950-01 中蒲原郡亀田町泉町3丁目4番5号
亀田町役場内 社会福祉法人中蒲原福祉会事務局
- 選考方法 各職種とも一般常識テスト、作文
- 選考日 (1)第1次試験 期日 平成8年8月18日(日)午前9時から
受付開始 午前8時から
場所 亀田町役場
(2)第2次試験 面接 第1次試験合格者に対し後日文書で連絡します。

*お問い合わせは亀田町役場内 社会福祉法人 中蒲原福祉会事務局へ
☎381-2111内線501、502

平成7年4月1日～

平成9年3月31日

サラリーマンの奥さん

(第3号被保険者)

特例届出期間を ご存じですか?



【手続きに必要なもの】

- ・印かん
- ・国民年金手帳(年金を受けている人は年金証書)

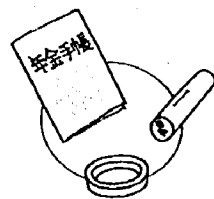

※お問い合わせは...

亀田町役場住民課 国民年金係
☎381-2111 内線161・163



亀田の歴史こぼれ話 ⑬

「三・九の市」今昔(2)

今から三百年前、元禄の頃のこと。中谷内新田(亀田町)は町並みの建設と六斎市の開設という二大事業に懸命に取り組んでいた。その頃国内には生産物が商品化され、需要と供給の取り次ぎをする商人が台頭し市場が各地に開かれた。

中谷内新田の名主、村木善右エ門は組頭加助等と共に元禄五年、六年と相次いで町並建設と市場開設の請願を行った。

(1)会津・村松両藩の武士が年貢米の売却や藩の品物を購入するため新潟まで往来する。

お上の町割検分が終わると人々はこぞって低湿地帯の埋め立てを請を始める。砂は稲葉山の砂山を崩して運んだと伝えられる。蹴で掘り、アケツ箆やモッコで運んだのである。記録によれば元禄六年七月二十日より四日間で四百九十一坪を延人数、四百五十八人で埋立てている。工事期間の記録はないけれども、町建設と市場開設という希望と情熱に支えられ、炎天下厳しい労働が数か月にわたり連日続いたに違いない。

(2)会津若松・村松・五泉・新津・水原・沢海・分田・安田そのほかの者が新潟へ行くためにここを通る。

(3)京および加賀・近江・越前・能登の商人、越後の高田、柏崎、出雲崎の商人が新潟へ来て、在の市場へ商売に行くために通行する。

(4)仙台・最上の商人、会津若松から各地の市場を経て新潟へ向かう商人や新潟の商人が商品を置き、近郊の市場へ商売に出る。

(5)二・三年前から沼垂新潟の人が魚類を卸しにきたり、五泉、水原、新津、沢海の村々から季節になると毎日仕入れにくる等。人々はこの

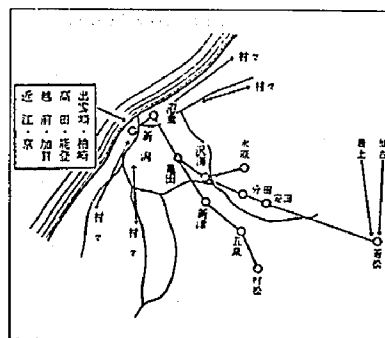

亀田往来の商人の道のり(元禄時代)

(文化財資料室長)

「食と心」講演会のご案内

- 多忙な暮らしの中にもちよっと一息入れ、心をリフレッシュしてみませんか!お気軽にご来場ください。
- 日時:7月15日(月) 午前10時～11時30分
- 会場:亀田町公民館
- テーマ:「食と心」
- 講師:本慶寺ご住職 増子 賢尚氏
- 主催:日本栄養士会新津支部・亀田町教育委員会
- 問い合わせ:亀田町給食センター 柴養士太田まで ☎382-5040

新潟刑務所第12回矯正展のご案内

- とき:7月21日(日) 午前9時～午後2時30分
- ところ:新潟刑務所構内特設会場(新潟市山一ツ)
- 内容:施設状況のパネル展示、コンピュータによる性格診断、刑務作業製品展示即売(家具、金属製品、革製品、木彫製品)
- ※駐車場に限りがありますので、なるべくバスをご利用ください。(新潟行き、刑務所前下車)

ごみの出し方 私たちにもできること

公衆衛生協会からのお願い

私たちが毎日何気なく捨てているごみ。暮らしが豊かで便利になるに従い、ごみの量も増えてきました。ごみはただ捨てられると思われがちですが、よく考えてみれば、ごみを処理するために、私たちの税金が使われているのです。ごみを減らせば、その分ごみ処理にかかる費用も減ります。また、地球の温暖化や環境破壊などが問題となっている今日、ごみを減らすことで、私たちは、環境保護のお手伝いができるのです。ごみを減らす一人ひとりの努力で、節税と環境保護という一石二鳥の効果を得られます。では、ごみを減らすためには、どうすればいいのでしょうか。公衆衛生協会では、次のようなことを提案します。ごみを捨てる際にお役立てください。

必読!! ごみ袋ダイエット法

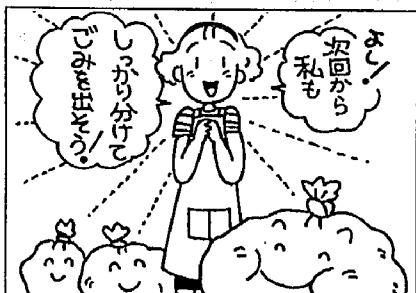
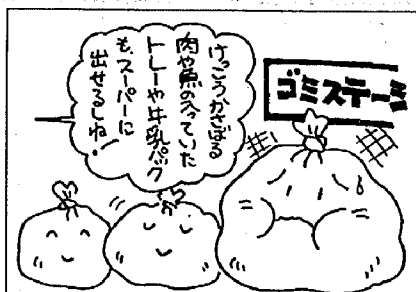
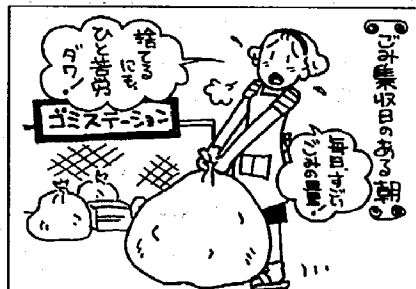

中身の見えるごみ袋を使う
また、ごみ袋は、半透明のものを使い、黒い袋はな

捨てるごみを集めれば資源
亀田町では、燃えるごみ、燃えないごみを収集する他

に、資源ごみとして空き缶、空ビン、古紙を回収しています。燃えるごみ、燃えないごみと資源ごみを分けて出せば、ごみの量は、グンと減りますね。

② 空き缶、空ビンは洗って、中が空の状態を出す
作業員が気持ちよく収集できるように、思いやりを持ちたいですね。

きちんと分けてごみを出す
ごみを減らすには、まず分別収集を徹底させることが第一です。
燃えるごみ、燃えないごみは、それぞれの収集日にきちんと分けて出してください。
プラスチック製品などを燃やしてしまうと、焼却炉がいたみ、炉の寿命を縮めてしまいます。来年度には、新しい焼却場が出来上がり、新しい焼却場が出来るようになります。これも私たちの税金でできる施設です。新しい施設を、大切に、末ながく使いたいものです。

ごみ袋のあつせん
公衆衛生協会では、半透明のごみ袋をあっせんしています。希望される方は、公衆衛生協会事務局（役場保健課）までお越しください。値段は次のとおりです。
・ごみ袋小（43cm×59cm） 100枚 300円
・ごみ袋大（60cm×80cm） 50枚 350円

守ってほしいマナーがある
次あげるマナーをぜひ守ってください。
① 決められた場所、時間に出す
② 空き缶、空ビンは洗って、中が空の状態を出す
作業員が気持ちよく収集できるように、思いやりを持ちたいですね。



※詳しいごみの出し方は、5月に各家庭に配布した『ごみ・資源ごみ収集日程表』をご覧ください。

ふれあいと対話が築く明るい社会 社会を明るくする運動 7/1~31

毎年7月は、『社会を明るくする運動』の強調月間です。この運動は、すべての国民が、それぞれの立場において力を合わせて、犯罪や非行の防止と罪を犯した人たちの立ち直りに暖かい愛の手をさしのべ、犯罪や非行のない明るい社会を築こうとする運動です。
本年度の重点目標は『少年の非行防止と更生のため、地域住民の理解と参加を求める』です。
私たちの地域社会から非行に走る少年を出さないよう一人ひとりが力を合わせましょう。また、不幸にして非行に陥った少年の更生を援助しましょう。
亀田横越「社会を明るくする運動」実行委員会では、区長さんを通じて例年のとおり、募金を募ります。みなさんのご協力をお願いします。

- 応募資格：亀田町を含む61市町村に在住または在勤の方
- 応募規格
 - ① シンボルマーク部門
縦11cm、横8cm以内で、色は自由。写真の使用は不可。
 - ② イメージネーミング部門
15字以内
 - ③ ひとり何案でも結構です
- 賞金：両部門とも最優秀賞1点5万円、優秀賞3点各3万円、その他入選発表等：広報紙上でを行います。作品は返却しません。また、作品の著作権は当協議会に属し、採用分は一部修正することもあります。
- 応募方法：官製はがきに応募作品、住所、氏名、年齢、電話番号を記入し、亀田町役場（亀田町泉町3-4-5）企画課へ、8月31日（当日消印有効）までにお送りください。
- 問い合わせ：亀田町役場企画課
☎ 381-2111 内線230

6月22日～7月21日は『ダメ。ゼッタイ。』普及運動実施中

『ダメ。ゼッタイ。』は薬物乱用防止の合い言葉です。みんなの力で薬物乱用のない地球環境づくりを！

1991年～2000年は国連麻薬乱用撲滅の10年

子どもを非行に走らせない

テレホンクラブなどをきっかけに犯罪に巻き込まれる

見知らぬ異性同士が電話で簡単に知り合えるテレホンクラブなどをきっかけにした犯罪が増えています。この場合、男性から売春を強要されたり覚せい剤など薬物を譲り受けたりするなど、女子が性的被害を受けるケースがほとんどです。ある調査によると、女子中学生の約30%がテレホンクラブに電話経験があると答えています。これに対し、母親の約94%は「（うちの子どもは）利用したことがないと思う」と回答しており、親の認識の甘さが目立ちます。

- 《テレホンクラブなどの場合に注意する兆候》
- 見慣れぬ物や高価な物を持つようになる
 - 年齢に合わない格好をする
 - ポケットベルを使うようになり、頻繁に呼び出され外出する
 - 家出をしてもお金に困った様子がない



北関東・新潟地域連携軸推進協議会では、シンボルマーク・イメージネーミング募集を募集します。
この協議会は、北関東及び新潟地域の国道、鉄道網の沿線等の61市町村（現在）で構成され、様々な連携と交流を通じて新たな地域形成を目指しています。各市町村は、国道17・8

北関東・新潟地域連携軸推進協議会では シンボルマーク・イメージネーミング募集

- 50号、関越自動車道・北関東自動車道、JR上越・両毛・水戸線、上越新幹線などで結ばれています。日本海から太平洋へ、新潟、群馬、栃木、茨城県内を、ちようどL字型につながります。
- わたしたちの街、亀田もたくさんの方の街とつながっています。自由な発想の作品をお待ちしています。

新潟ワークトレーニング社 訓練生を募集

新潟障害者職業センターのワークトレーニング社（新潟市大山2丁目）では、就職をめざす知的障害をお持ちの方を対象に、働くことの基本的ルールやマナーの訓練を希望する社員（職業準備訓練生）を募集しています。

訓練期間は、平成8年7月22日から9月13日の8週間で、受講料は無料です。

なお、専門カウンセラーとの相談も行いますので、お申し込みは早めをお願いします。

■申し込み・問い合わせ先
新潟障害者職業センター
☎ 271-0333 根本まで

交通事故と 犯罪の動向

= 5月の発生件数 =

町で発生した交通事故
 事故件数 17件
 (今年の累計 68件、前年比 - 3件)
 死者数 0人
 (今年の累計 2人、前年比 - 1人)
 傷者数 17人
 (今年の累計 74人、前年比 - 10人)
 夕方・夜間では、歩行者・自転車の存在が分かりにくく、気付くのが遅れて事故になるケースがよくあります。歩行者・自転車も、明るい服装や蛍光シール等で事故を防ぎましょう。

町で発生した犯罪件数

犯罪総数 21件
 凶悪犯(殺人、強盗、放火等) 0件
 粗暴犯(暴行、強姦、脅迫等) 0件
 窃盗犯(乗り物盗、侵入盗等) 19件
 知能犯(詐欺等) 0件
 その他(器物損壊等) 2件
 天候がよくなり、家の窓を開け放つ機会も多くなりました。そのためか、空き巣ねらいなどの侵入犯が目立ってきています。お出かけ前は、鍵の確認をしてください。

この春各小学校で自転車教室が開催されました。自転車教室に参加した西小の児童から作文が寄せられましたのでご紹介します。

「勉強になった
 * じてん車教室」
 * 西小3年 荻荘 珠美

「交通安全教室のこと」
 * 西小3年
 * こばやし みさと



でも、1組と2組を分けるうちに、あそこはこう、あの所はこう、と所々で、何をやらねばよいのかがわかりました。

そして、わたしの番が来ました。そして、自でん車にのってはじめました。思ったよりもすぐむずかしかったです。ふだんも、交通安全教室を、思いだして、ここにあらわれないようにしたいです。

「交通安全教室のこと」
 * 西小3年
 * こばやし みさと

5月21日に、交通安全教室がありました。へいかに、雨がふったけど、やりました。

はじめに、手本を見せてくれました。わたしは、むずかしそうだなあと、おもいました。

小学校の自転車教室 参加児童の感想文

3番目に勉強になったことは、まがるときにじてん車をおりて右左見て、まがって、それからじてん車にのって後ろを見てとおることでした。たくさん勉強になりました。

平成9年4月の消費税の改正点やそれに伴う経過措置などを中心とした、研修会を開催いたします。

参加料は無料です。定員になり次第、締め切りますので、お早めにお申し込みください。

■日時：7月16日(火) 午後2時
 ■会場：亀田町民会館
 ■講師：税理士 長谷部 幸正
 ■定員：約200人
 ■申し込み・問い合わせ先 長谷部総合事務所
 ☎382-1472
 ☎382-2707

改正消費税研修会 開催のご案内



「朝顔がたくさん咲きました」「トンボとりに行きました」「田舎のおばあちゃんの家に行つてすいかを食べすぎて、おなかをこわしました」……こんな絵日記を書いたのを懐かしく思い出す方もいるでしょう。

ところが最近、ある小学校の先生がこんなことを言っていました。「絵日記を夏休みの宿題にして、生徒が手をあげて『パソコンで作画しているんですか』と質問したんです。さすがに驚きましたね」と。そして「今に、こんな質問もしないのでパソコンを使うようになるのでしょうか」と付け足しました。そこまでいかなくても、確かに絵日記も変わっているようです。劇画風に言葉が入ったり、過激な擬音が書かれたりしたものもあるとか。それと「どこに行かないと絵日記が書けないから」と子どもに催促されて

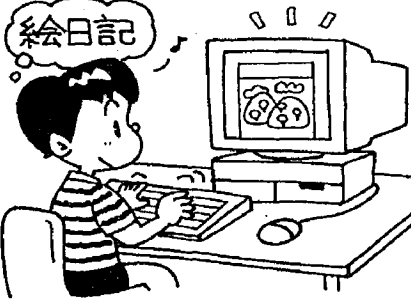

日本は海に囲まれた国なので、海の利用、開発が不可欠です。それでの期間、海を愛し、海の恩恵に感謝し、海上輸送、海上安全、海洋環境への関心を高めるような行事が各地で行われます。レジャーの機会などを利用して積極的に参加したいものです。

緑の羽根募金に15万円 ご協力に感謝します

5月中旬に緑の羽根募金が行われ、町内で15万3,389円の募金が寄せられました。

6月3日には、早小児童会を代表して総務委員会の小嶋真広くん、笠原甲臣くん、武田らら子さんの3人が校内で集めた募金を持って役場を訪れ、田中収入役に手渡しました。皆さんから寄せられた善意は、緑の羽根募金緑化事業に充てられ、緑化活動に役立たせていただきます。ご協力ありがとうございました。



亀田町交通安全母の会総会

6月17日公民館において、亀田町交通安全母の会総会が開催され、本年度の事業計画などを審議し、「『急がずにゆとりとマナーが身を守る』」などのスローガンが確認されました。

総会に引き続いて、親塾「縁側」を主宰する田中カツイさんを講師に迎えての講演会が開催されました。「いま来たこの道だから道」と題し、現代の若者像・不登校問題から生活と環境問題の関連性、女性の社会参画など歌を交えての内容は、時間を忘れさせるものでした。

中でも、「もっともとの(快適な)生活志向」が環境を破壊し、地球をむしばんでいること。今、女性たちが「私なんか」から「私に何ができるか」を考え、行動しなければならないという言葉が印象的でした。



火災情報をお知らせ テレホンサービス ☎382-0119

消防署では、テープで火災情報をお知らせする専用電話回線を設置し、火災情報案内テレホンサービスを行っています。火災の通報が署に入り、消防車が出勤すると同時に、テープで火災発生場所・時間等を吹き込み、利用されたみなさんに情報をお伝えしています。また、火災状況の変化が無線で届く度に、新しい内容を吹き込みますので、リアルタイムな情報をお届けすることができます。火災発生時は、119番や消防署の電話を利用せず、「火災情報案内テレホンサービス」をご利用ください。

代表電話 ☎382-0119
 ☎382-0117 } も利用できます
 ☎382-0118

民謡流し用の浴衣地 「あっせん」します

かめだ祭り協賛会では、民謡流し用の浴衣地をあっせんします。お申し込みは、亀田商工会議所内かめだ祭り実行委員会事務局へ。

☎382-5111
 ◇あっせん価格(消費税込み)
 ・あやめ紺地浴衣地 (仕立て代は別途) 8,000円
 ・踊り帯 (男性用三寸幅、女性用四寸幅) 3,600円

だんらん

— 今月のテーマ —
海水浴



土用丑の夜の海

高橋 良昌
(六月 一)
「オーイ、今日は丑の日だ。海へ泳ぎに行かないか」「丑の日だぞ」と戦場のあちこちで話す声。

私も声をかけられ、「そうだな、行ってみるか。」昔から夏の土用丑の日に鰻を食べ、海で泳ぐと病気をしないといふ話によく聞いた。海が近い、何時でも行かれるという安易な気持ちでズルズルと、いかず仕舞でこの機会にという思いがあった。

寄居浜に出て来たたらもう沢山の人かけ。篝火がついている。昼の暑さは何処へやら、夜風潮風が身にしみる。抜手をきって沖に向かい、帰ってくるなり身震いする体を砂浜の篝火に温め

いやはビックリ！丑の日の海水浴がこんなに寒いとは。時は流れて数十年前、好奇心で出向いた土用丑の夜の海”の体験。

きしてバスに乗ってしました。しばらく外の景色を眺めながら、山がきれいなどと言ってはしゃいでいるうち、青い色が目に飛び込んできました。あっ、空だと思つたら海でした。だんだん海岸に近づくと、青い海と空の線がはっきりしてききました。海はとても透き通るくらいきれいで、青く澄んでいました。その時の感激は忘れ難いものでした。その後も、幾度か瀬波に海水浴に行きましたが、あの時のような感動はもう味わえません。しかし、ちょうどクイズに当たり、ピキニが送られてきたことだし、また今年も海水浴シーズン中にはぜひ、海に行きたい。そしていつまでも、青春の頃の夢を胸に抱いて感動してゆこうと思う。

青春の頃の夢を胸に

斉藤 恵美子
(城 山四)
忘れもしません、初めて学校で瀬波の海岸に海水浴に出かけた時のことを。友達と一緒にですから、うきうき

● 8月のテーマ ●
「テレビゲーム」
● 9月のテーマ ●
「十五夜」

【投稿規定】
● 字数：500字以内
● 締切り：8月のテーマは7月15日、9月のテーマは8月15日まで、それぞれ必着
● あて先：亀田町泉町3-4-15 亀田町役場企画課「だんらん」係 ハガキか封書で郵送してください。
※掲載した人には記念品を進呈。

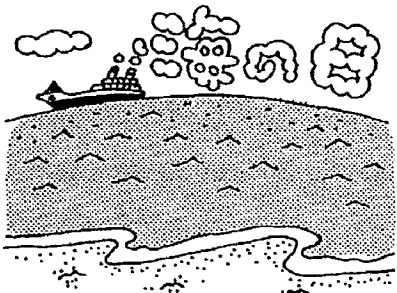

新潟都市圏情報ネットワーク
木津薬師火祭り
開催のご案内
木津の薬師堂光明院は、眼の病を治すことでも知られていますが、当日は修行僧による柴灯大護摩と火渡り修行が行われ、家内安全・無病息災を願います。また、一般の方も、火渡りを体験できます。
■ 日 時：7月28日(日)
■ 会 場：木津の薬師堂光明院
■ 問い合わせ：真言宗 光明院 (横越村木津1-1-1 番地)
☎ 385-2504

暮らしのポイント

「首相のイスに座る」「社長のイスをねらう」など、地位や力を意味することもあるイスは、最も人間味のある生活用具といえます。会社や学校のイスはもちろん、食卓のイス、居間のソファ、自動車や電車の座席、公園のベンチ……。わたしたちは、起きていて時間の大半をイスの上で過ごしています。それだけに、せめて家庭では、自分の体に合ったイスを選びたいものです。食卓や書斎のイスなど、場合、机とのバランスを考えなければなりません。一般的な選び方としては、イスに深く腰掛け

体に合ったイスを選ぶ

美しい姿勢をつくるイス

座るしぐさや腰掛けた姿勢が、時には、その人の人柄を表すことでもあります。座る人に美しい姿勢をつくらせるイスが、いいイスであるともいえるでしょう。

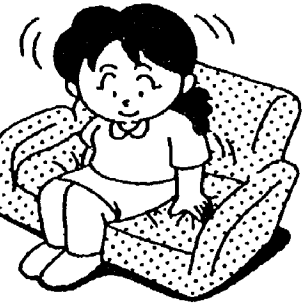

俳句

題「実梅 夏」

レインボー俳句クラブ

夏帽を少し斜めに一寸粋に夏めくや藍ののれんに替えしより近況を添へて宇治より新茶着く盲人の端正にしてバス薄暑宿痾の娘無心に見入る花菖蒲若き娘の胸ふくよかに夏来る蕨舞ふて天の橋立夏に入る実梅落つ豚春の句碑こつと打ち放牛の草食む背に初夏の風半眼の御ン目涼しき観世音どの枝も生り放題の実梅かな夏木立異なる杉や落書庵荒川の波頭さやかに夏踊る柳の花仰ぎ句心膨らみ来山藤の滝の如くに咲き下る乙女等の白き二の腕出して夏短夜や旅ゆい許せ朝の酒

- | | | | | | | | | | | | | | | | | |
|-------|-------|-------|-------|-------|-------|-------|-------|-------|-------|-------|------|-------|-------|-------|-------|-------|
| 高橋 向山 | 荒木 まさ | 清野 なみ | 田中八千代 | 斎藤 はる | 吉田 静江 | 馬場チハル | 三浦 かず | 中川 信子 | 亀山 なほ | 荒井 十三 | 大森 夷 | 大岡 之男 | 小本 友江 | 高野 フサ | 小川 要作 | 遠藤 春一 |
|-------|-------|-------|-------|-------|-------|-------|-------|-------|-------|-------|------|-------|-------|-------|-------|-------|

月に浮く浴衣姿の娘達葉がくれに夕日を浴びる実梅かな音もなく梢ゆうして若葉風有るなしの風に揺られて実梅落つ草薙の森より聞こえ初郭公老へて尚初恋思ふ夏来たる噴水にしばらく立てり夏来る歴史秘め塔のへつり風薫る草の葉の夜露に光る螢かな走り行く車窓うつりし植田かな忌の夫に芍薬手向く大壺に山青葉大内宿の史跡訪ふ乙女等の二の腕まぶし夏来る日々実梅太り敷葉やせて来し葉隠れに育ち実梅の丸々と山青葉ゆれて大夕立の移りゆく冷蔵庫開けて夕餉の一思案海辺のアカシア林白い花居間と奥絵すだれ下げて風通る村々に朝郭公の鳴くことよ

- | | | | | | | | | | | | | | | | | | | | |
|-------|-------|-------|-------|-------|-------|-------|-------|-------|-------|-------|-------|-------|-------|-------|-------|------|-------|-------|-------|
| 渡辺 徳一 | 新野 千代 | 清水千映子 | 佐藤 余香 | 小野 ヨシ | 石沢 石松 | 後藤 ひで | 高橋 武雲 | 矢口 鐵治 | 大沢 ムツ | 土田 ミネ | 佐藤 春吉 | 加藤 八恵 | 間宮 初江 | 皆川 イツ | 西條 富枝 | 乙川 賢 | 井浦 政平 | 上松 正義 | 山田 正雄 |
|-------|-------|-------|-------|-------|-------|-------|-------|-------|-------|-------|-------|-------|-------|-------|-------|------|-------|-------|-------|

短歌

公民館短歌クラブ

牡丹園は我が手に成ししと奥様は惜しみもあらず花切り給ふ休耕の田も賑わいて見ゆるなり紫雲の花の隅なく咲きて龍のごと落ちてくる湯の流れ去る浴場広らに透きすがしかも他の鳥を葬り育ちし郭公は勝者のそれか鳴く声猛しポケットのふくれは大きな夢ならで老眼鏡がいつももあるなり旅うらら若葉七色明えたちて若はむ水も緑にはしる忍従を振り払う如く青空に析の花房のぼり咲きたり早乙女の手植えし苗は水張りて空を映せる田に瑞々し青深く静けき葉かけに鮮けしさつきの花のあか花しろの花たほやかに藤・紫に咲き満ては香に誘はるや蜂のまつはる振り下ろす鉄撥ね返す筍の根本を絶たむと汗ばみてきぬ手を上げて互に見するVサイン乙女の挨拶いとささわやかな南天の嫩葉は五月の陽に透きて朱鷺の色にて萌えているなりこの四月娘らの転居せる富山市は住みやすき県と新聞に読みぬ集いたる姉妹たがい年重ねそれぞれ持参の葉見せ合う俯きて小石蹴りつつ進む童が運動会の近づくを話す幾年を空家のままのその庭は初夏の陽を受け草に埋もる生みし子の死を伝えんと親猫の吾を導びきて縁下に入る枯れしかと思ひし鉢の鷺草が芽を出し伸びて若葉のそよぐ浜山の砂に背を出す流木に何処へつづく蟻のゆきかううかららとパーキューするテーブルにえごの花散り夕べとなりぬ内職に日曜のなき吾れにして人見えしとき休日とせり我が代で終りと云いてあざやかにグラスを作る工房の主人郭公の初鳴く声は低温のつづきし空のまほらに透る

- | | | | | | | | | | | | | | | | | | | | | | | | |
|-------|-------|-------|-------|-------|-------|-------|-------|-------|-------|-------|-------|-------|-------|-------|-------|-------|-------|-------|-------|------|-------|-------|-------|
| 鍋井 悦子 | 熊倉恵美子 | 山本 千代 | 川口喜美恵 | 塩井 三作 | 長澤 キイ | 岩瀬 房枝 | 佐藤 満雄 | 田村 サイ | 坂爪ナツ子 | 鈴木八千代 | 佐藤千代子 | 山田 一穂 | 丸山 義雄 | 高橋 ヒロ | 土屋フミ子 | 平山 トミ | 斎藤 ハル | 小形 正男 | 田村 忠雄 | 堀 和子 | 佐藤ハルエ | 栗田ひとみ | 木間あみ子 |
|-------|-------|-------|-------|-------|-------|-------|-------|-------|-------|-------|-------|-------|-------|-------|-------|-------|-------|-------|-------|------|-------|-------|-------|

アイラブゆうちゃん

浜本みし



幾年を空家のままのその庭は初夏の陽を受け草に埋もる生みし子の死を伝えんと親猫の吾を導びきて縁下に入る枯れしかと思ひし鉢の鷺草が芽を出し伸びて若葉のそよぐ浜山の砂に背を出す流木に何処へつづく蟻のゆきかううかららとパーキューするテーブルにえごの花散り夕べとなりぬ内職に日曜のなき吾れにして人見えしとき休日とせり我が代で終りと云いてあざやかにグラスを作る工房の主人郭公の初鳴く声は低温のつづきし空のまほらに透る

- | |
|-------|
| 木間あみ子 |
|-------|

「国際人として活躍してほしい皆さんへ」KIND講演会のご案内

亀田国際交流協会(KIND)では、「国際人として活躍してほしい皆さんへ」と題して、中・高・大学生(大人・小学生も可)を対象とした講演会を開催します。入場は無料です。

自分の、お子さんの、将来における参考にされてはいかがでしょうか。

お気軽にこ来場ください。

日時：7月20日(日)
午後1時30分～3時30分

会場：公民館10研修室
演題：「国際人として活躍してほしい皆さんへ」
講師：真島 明子さん(元国連職員で、ニューヨーク本部、パングラデン地域事務所勤務。MIC英会話スクール設立)
内容：自らの抱負な国際経験から10代の若い人達を対象に、興味深いお話をさせていただく予定です。講師と直接お話しができて

亀田公園バーベキューコーナー利用上の注意

さわやかな初夏を迎え、野外で活動するには絶好の季節となりました。野外の身近な施設として、亀田公園も連日多数の来園があり、皆さんから楽しくご利用いただいております。

公園内バーベキューコーナーも多くの方から利用され、大変好評なのですが、残念なことに最近、夕方から使用するためにその日の早朝から張り紙やロープ等で釜場を占拠する方がいます。バーベキューコーナーには、釜場が16基、テーブルが4基設置してあります。早くから場所取りをしなくても、十分に余裕があります。不用な独占や早くからの占拠は他の利用者に迷惑をかけることとなります。

皆さんの施設です。譲り合いの精神で、楽しく、気持ちよくご利用いただくようお願いいたします。

なお、犬を散歩させる方へ…犬の放し飼いは危険です。フンの始末なども含め、マナーを守りご利用ください。

第30回亀田町早起き野球大会

第30回亀田町早起き野球大会は、予選ブロックを終了し、かね公園グラウンドにおいて決勝トーナメントに入りました。

決勝トーナメント進出チームは、ボンバーズ・亀田製菓(株)・ファンキーズ・亀田郷土地改良区・加島屋テイクス・亀田トップガン・斎国野球部の7チームと昨年度優勝チームでシードのニューグリンパワーズで行われ、6月20日現在で準々決勝2試合が終了しました。なお、雨のため試合日程が遅れ、決勝は7月7日(予定)に順延されました。準々決勝2試合の結果を掲載します。

ニューグリンパワーズ 7-1 4
ボンバーズ 6-1 2
ファンキーズ

いきいき県民カレッジ 初級者パソコン講座のご案内

「いきいき県民カレッジ」の一環として、初級パソコン講座を開催します。

日時：8月5日(月)～9日(金) 5日間 18時～21時

会場：新津工業高等学校(使用機種PC19821Xe10)

内容：ウィンドウズ95による、ワープロ・表計算の使い方(実習と講義)

対象：一般成人(初級)

定員：30人(多数の場合)

申し込み：電話で公民館へお申し込みください。
☎381-2728

資料室3階
詩吟の部：7月12日(金)、26日(金) 午後1時30分
公民館10和室

NHK学園の通信講座へ

NHK学園では、俳句・短歌・書道・文学・写真・絵画・語学など趣味と教養の81講座・200コースを開講してあらゆるレベルのコースを用意しています。

受講の申し込みは随時受け付けています。

詳しい案内をご希望の方は、左記まで申し込んでください。(案内書無料)

〒106東京都国立市富士見台NHK学園 8E01係
☎0425-72131 51

亀田町青少年育成町民会議

総会の記念講演会のご案内

亀田町青少年育成町民会議は、設立5年目を迎え、全町的な青少年育成組織をめぐって事業を展開してまいります。今年度も左記のとおり総会・記念講演会を開催いたします。

なお、記念講演会は、演題「よりよく生きるために」で家庭教育のあり方についての講演です。ぜひ、お誘い合わせのうえ、ご参加ください。申し込みは、お申し込みください。

日時：7月13日(日) 13時30分

会場：公民館3階会議室
《記念講演会》
時間：14時30分
演題：「よりよく生きるために」(家庭教育のあり方)

講師：若林 榮氏(青少年育成新潟県民会議常任理事)

集子どもおりがみ(自由あそび)クラブ
活動内容：おりがみと自由あそび

対象：亀田町の小学生
活動日時：毎月、第1・第3土曜日 午後2時～3時30分(予定が変更になることもあります。)

会場：公民館分室(諏訪神社境内)
問い合わせ：左記へ電話で☎382-1156

サラリーマン川柳 受講者を募集

6月から始まった教養講座「サラリーマン川柳」では、受講者が定員に達していませんので、追加募集を行います。参加希望者は、どうぞお申し込みください。

開催日：毎月第2・第4火曜日の19時30分～21時(7月は9日と23日)

会場：公民館3階・視聴覚室
講師：渋谷憲夫先生

福寿大学

申し込み：電話で公民館へお申し込みください。
☎381-2728

川柳の部：7月9日(火)、23日(火) 午前10時
公民館10研修室

探訪の部
①7月10日(水) 亀田町水道局(水道町2-1-4) 3)見学
午前10時現地集合
②7月24日(水) 亀田町斎場(元町5-1-3-4) 見学
午前10時現地集合

歌謡の部：7月11日(水)、25日(水) 午前10時
公民館3階会議室

健康の部：7月9日(火)、23日(火) 午後1時30分

亀田で「セタ」に星を見る会開催

亀田町で「天の川」が見えるかどうか、あなたの目で確かめてください。

当日の主な見ものは、織り姫星、彦星、白鳥座、北斗七星、天の川などです。

※望遠鏡で星を見たい人はぜひ集まってください。

日時：7月6日(日)、7日(月)19時30分～20時30分
会場：亀田公園
主催：「32区星っ子クラブ」と仲間たち

問い合わせ：青山 登
☎381-3832

絵本読み聞かせ えほんのへや

公民館でボランティアによる絵本の読み聞かせを、毎月第2木曜日に行っています。入場無料です。お気軽にご来場ください。

とき：7月11日(日) 午後4時～4時30分
ところ：公民館2階和室

内容
①かえるのトンネル
②ホテルがひかっている
③おとなしいめんどうり
④たなばた
⑤コッコさんおはよう
⑥かいじゅうたちのいるところ

対象：幼児～一般

公民館図書室 購入図書

- ビル・ゲイツ 未来を語る
三人寄れば虫の知恵
唯脳論
SLY
向田邦子の全ドラマ
Face
ミミズクとオリーブ
肉体の天使
嫁ぐ猫
赤ひげ女医の腕まくり
猫たちの隠された生活
時の旅人③④
皇后 美智子さま
眩暈
記念樹(メモリアル)
新さびしい子どもは伸びない
- 孟司(外)
孟司
吉本ばなな
竜雄
義丹
すなお
慎太郎
早坂 暁
佐伯 輝子
邦光 史郎
浜尾 実
島田 荘司
依井 貴裕
山崎 房一
- 知のモラル
次女と野獣
神々の指紋①②
朽ちた樹々の枝の下で

小林 康夫
赤川 次郎
グラム・ハットン
真保 裕一

知のモラル
次女と野獣
神々の指紋①②
朽ちた樹々の枝の下で

《図書室の利用案内》

- 利用時間
日曜・祝日…午前10時～午後4時
火・水・金・土曜日…午前9時～午後5時
月・木曜日…午前9時～午後8時(第3日曜等、公民館休館日は休み)
- 貸し出し
図書3冊、雑誌2冊まで、2週間以内に返却(新着本は1週間以内をお願いします)
- 利用できる人
小学生以上。図書室カウンターで利用申込みを記入し、利用者カードを作ってください。

こども映写会

とき…7月13日(日) 午後1時30分～
ところ…公民館3階視聴覚室

題名
①こぶとりじいさん
②おぼけのうんどうかい
③とべないほたる
④リトルツインズ
～フェアリングの真中～
※入場無料です。皆さんどうぞおいでください。

公民館休館日
7月21日

町民会館休館日
(老人福祉センターも同じ)
7月8日、14日、20日、22日、28日

7月◆保健・衛生行事のお知らせ

○印は祝日 ■は閉庁日

日	月	火	水	木	金	土
	1	2	3	4	5	6
7	8	9	10	11	12	13
14	15	16	17	18	19	20
21	22	23	24	25	26	27
28	29	30	31			

乳幼児の健診★母子手帳とアンケートをお持ちください。

会場…保健センター
受付時間…午後1時10分～2時

内容	対象	日時
4か月児健診	平成8年3月生まれ	7月15日(月)
1歳半児健診 ※歯科検診も同日実施します	平成7年1月生まれ	7月16日(火)
3歳児健診 ※尿の検査もあります	平成5年6月生まれ	7月18日(木)

※3歳児健診では、ご家庭での視力検査と聴覚(耳)検査が必要です。早めにアンケートに目を通し、検査してください。

指導・相談★母子手帳をお持ちください。

会場…保健センター

内容	対象	日時
母親学級(1回目)	6月中旬に届出した妊婦及び希望者	7月17日(木) 午後1時20分開始
母親学級(2回目) ※歯科検診も同日実施します	1回目終了者及び希望者	7月24日(木) 午後1時20分開始
離乳食講習会	平成8年2月生まれ	7月9日(火) 午前10時開始 ※作り方を見学された方は、午前9時30分にお越しください。
育児相談	1区～30区の乳幼児	7月12日(金) 午前9時30分～11時
	31区～59区の乳幼児	7月15日(月) 午前9時30分～11時

健康相談★健康手帳のある方は、お持ちください。

会場…老人福祉センター

内容	対象	日時
健康相談	40歳以上の希望者	7月12日(金) 24日(木) 午前9時30分～正午

予防接種★母子手帳と予診票をお持ちください。

会場…保健センター/受付時間…午後1時30分～2時20分

内容	対象	とき
ツベルクリン反応検査	H8年2月～H8年3月生まれ ※ツベルクリン反応検査実施申込書(白)をお持ちください。	7月10日(木)
ツ反判定とBCG(結核)	ツベルクリン反応を受けた方 ※判定用紙(白)とBCG予診票(青)をお持ちください。	7月12日(金)
三種混合(百日せき、ジフテリア、破傷風)	H7年1月～H7年2月生まれ	7月15日(月)
	H7年3月～H7年4月生まれ ※追加は、初回3回目より満1か年を経過してから受けてください	7月19日(金)
日本脳炎	1期初回 1回目	7月2日(火)
	1期初回 2回目	7月2日(火)
	1期追加(昨年、初回として2回接種した方)	7月9日(火)
	小・中学校で予防注射ができなかった方(小学4年生・中学3年生) ※対象者には学校を通して連絡いたします。	7月4日(木) 11日(木)

◎転入した方は、母子手帳を持って役場となり保健センターまでおいでください。予診票をお渡しします。

【予防接種を受けに行く前に】

予防接種は健康な人が元気な時に接種を受け、その病原体の感染を予防するものですから、体調の良い時に受けるのが原則です。日頃から保護者の皆さんはお子さんの体質、体調など健康状態に良く気を配って下さい。何か気にかかることがあれば、あらかじめかかりつけの医師にご相談のうえ、予防接種会場にお出かけ下さい。

日本脳炎の予防接種について

日本脳炎は、ウイルスの感染でおこります。ヒトから直接ではなく、ブタの中で増えたウイルスが蚊によって媒介されます。北海道を除く日本全国には、日本脳炎ウイルスをもった蚊がたくさんいます。3歳を過ぎたら受けましょう。

日本脳炎の予防接種は今まで希望接種でしたが、平成6年10月の法律改正により、他の予防接種と同じように定期接種となりました。3歳以上で、日本脳炎未接種の方には予診票をお送りします。

- ◆対象…生後36～90か月未満の子ども
- ◆予防接種の受け方
 - ・初めて受ける人…1～4週間の間隔で2回接種します。(1期 初回接種)
 - ・昨年初回接種を受けた人…1回接種します。(1期 追加接種)
- ※1期追加接種を終了した人は、受ける必要はありません。

休日の当番医院と水道当番業者

日	休日医院(診療時間 午前9時～午後5時)	当番業者(受付時間 午前8時～午後5時)
6日		(有)新和設備工業所 ☎381-5016
7日	山岸医院(袋津2) ☎382-4133	風間建設工業(株) ☎381-4962
13日		(有)佐藤工業所 ☎381-3507
14日	小林整形外科(四ツ興野1) ☎382-7333	(株)禎招工事 ☎382-6355
20日	林皮膚科(四ツ興野1) ☎381-3111	(有)サンエツ工業 ☎382-3146
21日	源昌医院(向陽1) ☎382-7660	(株)宏栄工業 ☎381-5184
27日		(有)新設工業所 ☎381-4633
28日	佐藤医院(諏訪3) ☎381-6616	小木工業(株) ☎381-2824

※亀田第一病院(西町2)では、当直医がいますので、緊急の場合、診療に応じます。 ☎382-3111
※休日(土曜日を含む)の水
道管の破裂・漏水のときに、
連絡してください。

～知って得する健康と栄養の話～

肥満の予防と食生活

欧米はもちろん日本でも、肥満が成人病の原因の一つに挙げられるようになりました。肥満は糖尿病、高脂血症、高血圧症、動脈硬化症といった成人病を発症させる最大の危険因子(リスクファクター)となっています。ですから、肥満にならないことが成人病を予防するうえで、もっとも重要な対策となるのです。

【食べ過ぎや運動不足が肥満の原因】

肥満を予防するには、その原因を理解する必要があります。食べ過ぎや誤った食べ方(偏食)、運動不足など、主として食生活を含めたライフスタイルの異常が原因となっています。食べ過ぎは、体が必要とする以上のエネルギーをとることを意味しています。余分なエネルギーが脂肪となって体に蓄えられてしまうのです。

食べ過ぎを防ぐには、食事の時間を規則正しく守ることや、腹八分目の食べ方の習慣をつけることが大切です。また、食べることでストレスの解消を図らないこと、高カロリーの脂肪が多く含まれた食品や甘いものなど体の中で脂肪に変わりやすい食品を避けること、間食を控えることなども大切です。どか食い、まとめ食いといった誤った食べ方も肥満の原因です。「夜食症」と言われるように、1日に食べる量の半分以上を夜間にとるような食べ方は、食べ過ぎでなくても太りやすくなります。運動不足は、体を動かすことによるエネルギーの消費を減らし、余分なエネルギーを体の中にためることになります。そのうえ、体の中で脂肪を作りやすくし、消費エネルギーの60～70%を占める安静時の代謝エネルギーを減らすなど、太りやすい体質をつくってしまいます。

【遺伝が肥満に関係するのは2割ぐらい】

最近、太るのは遺伝のせいであるという話を聞きます。しかし、肥満の原因に遺伝が関係するのは25%ぐらいで、残りの75%は食生活、運動習慣が関係しています。食べ物が少なかった戦時中や終戦直後には、肥満がほとんどなかったことを考えれば分かると思います。

いずれにしろ、肥満を予防するには食べ過ぎや誤った食べ方を避けた食生活を確立すること、運動の習慣をつけることが大切です。

(国立健康・栄養研究所の資料より)

町の天使たち

1歳半児健診より



住民の動き

亀田町の人口

31,997人 (+5人)
 男 15,568人 (+6人)
 女 16,429人 (-1人)
 世帯数 9,541世帯 (+20世帯)
 ※平成8年6月1日現在の住民登録人口。()内は前月比

すこやか

(5月届出)

保護者名	町名	区
武石 克巳	新明町五	26
松本 一則	砂岡一	33
大島 信二	茅野山	41
田村 由弘	西町三	52
佐々木 尚	旭四	53
星田 容史	四ツ興野四	58

すえなが

(5月届出)

婚姻した人	世帯主	町名	区
悦夫	荻曾根四	25	
一樹	砂岡二	33	
広美	所島二	37	

瀬野 直樹	西町一	3
元町五	24	
村木 章	新明町四	26
細川 仁	所島一	27
圓山 徹	東町四	30
小嶋 浩明	水道町二	30
勝山 豊	水道町二	30
今井 薫	袋津	32
江川 忠	砂岡四	33
上田 賢一	鶴ノ子一	38
大竹 嘉則	旭四	53
田原 康夫	大月一	53

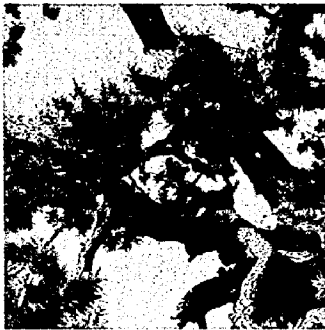

町の木

町の花



町の花

町民憲章 (一部)

わたしたちは
 たがいに尊重し合い、力を合わせて
 あたたかい心のふれあうまちをつくりま

ごめいふく

(6月前半届出)

故人	世帯主	町名	区
長谷川一男(66)	義行	西町二	3
本間 ヒサ(66)	昇	諏訪三	15
大倉 銃介(62)	誠吾	船戸山二	21
八木 幸平(66)	義幸	城山一	36
南場 シン(61)	俊一	茅野山	41
関川 多志(69)	護	新明町三	48
徳善 清(76)	清司	旭四	53

※掲載を希望されない方は、届け出の際に住民課窓口までお申し出ください。
 ※掲載漏れがあった場合、企画課広報係までご連絡ください。

募集

広域市町村圏 施設めぐり

業務内容：プール監視および施設の管理事務補助
 勤務時間：1日8時間交替勤務(毎週月曜日は休日)
 資格および人数：大学生若干名
 申し込み：新潟地区広域清掃事務組合事務局(☎280-3131)へ

亀田町など18市町村で構成する新潟地域広域市町村圏協議会では、「第3回新潟広域施設めぐり」を開催します。

日時：8月6日(火)午前9時20分集合

コース：新潟市美術館・新潟市水族館(マリンピア日本海)・天寿園(中国庭園)・みなとトンネル館・新潟地区広域清掃事務組合

参加費：高校生以上1,500円、小中学生700円(当日徴収・昼食持参)

募集人員：新潟市・亀田町・小須戸町・横越村の4市町村で45人(多数の場合は抽選)

申し込み：7月15日(月)までに、官製はがきに「広域施設めぐり新潟ブロックコース希望」と明記の上、住所・氏名・年齢・電話番号を記入し、亀田町役場企画課(亀田町泉町3-4-5)まで申し込んでください(当日消印有効)

1枚のはがきに2人まで記入できます。小学生以下は、保護者同伴としてください。

問い合わせ：亀田町役場企画課

☎381-2111 内線230

プール監視員募集

新潟地区広域清掃事務組合亀田焼却場付属プールでは、プール監視員を募集しています。

期間：7月19日～8月31日

勤務地：亀田焼却場付属プール