



鬼は逃げていったかな？ 保育園で豆まき

2月3日の節分の日には、各保育園などで豆まきが行われました。第1保育園では、日ごろ送り迎えなどで園児の世話をしている、おじいさん、おばあさんを招き、園児と一緒に『鬼は外、福は内』。豆に混ざってキャンディーなどもまかれ、みなさんわれこそはと必死に手を動かし、拾い集めました。「こんなに拾ったよ」と、お年寄りの方も童心に返って大喜び。最後には、保母さんたちの劇を披露し、楽しんでいただきました。大きな福が、舞い込んでくるといいですね。

◆ おもな内容

下水道供用開始	2
地震への備え	4
議会通信・臨時会	6
レンズでキャッチ	8
だんらん	12
生涯学習だより	16
3月の保健、衛生行事	18
住民の動き	20

下水道供用開始

3月30日から元町、城山、城所の各一部地域で

元町5丁目、城所2丁目の全部、および城山1・2・3丁目、城所1丁目の各一部の地域では、みなさんのご協力により工事が進み、3月30日から下水道が使用できることとなります。これで、亀田町の下水道整備状況は、すでに供用開始している地域を合わせ、324.2ヘクタールの整備が完了。処理人口は19,281人、下水道普及率60.8%になります。

三年以内で水洗トイレに改造を

供用開始の公示がされると、各家庭で公共汚水ますに接続する、排水設備をすみやかに造るよう、法律で義務づけられています。

排水設備とは、台所や風呂場、水洗トイレなどの排水を流す、私設下水道です。とくに汲み取り便所の場合は、公示から三年以内に、水洗トイレに改造しなければなりません。今回の供用開始区域は、平成十年三月二十九日までになります。

また、浄化槽による水洗トイレを使用している場合でも、すみやかに下水道へ切り替えてください。

工事の申し込みは町指定工事業者へ

宅地内の排水設備工事は、各家庭の負担になります。

工事にかかる費用は、家屋の状態によって異なりますが、標準的には六〇万円くらいになります。(大工、左官などの費用は含まれません)

排水設備の工事は、町が指定する工事業者しかできません。指定されていない業者は工事ができません。

で、ご注意ください。工事の手続きなどは、指定工事業者が代行します。

下水道使用料は水の使用量に応じて

下水道では水道および井戸水(汚水管に流すもの)の使用量を汚水量とみなし、それに応じた下水道使用料をいただきます。したがって、井戸を使っている場合は、汚水量を計測するために計測装置を取り付けることとなります。

基本料金は九〇〇円とし、汚水量が一〇立方メートルを越えた分は、超過料金をいただきます。(二ページ下、使用料金の計算方法を参照)
※使用料金には、基本料金と超過料金の合計に、三割の消費税がかかります。

町が指定する排水設備工事業者

小木工業(株)	元町	3-5-43
	☎	382-3171
(株)小野建築設備	新明町	5-3-10
	☎	381-3672
風間建設工業(株)	砂崩	307
	☎	381-4962
(有)佐藤工業所	稲葉	2-9-1
	☎	381-3507
(有)サンエツ工業	新明町	4-2-22
	☎	382-3146
新設工業所	曙町	1-1-47
	☎	381-4633
(有)新和設備工業所	新明町	3-5-17
	☎	381-5016
(株)楨招工事	早通	1231
	☎	382-6355

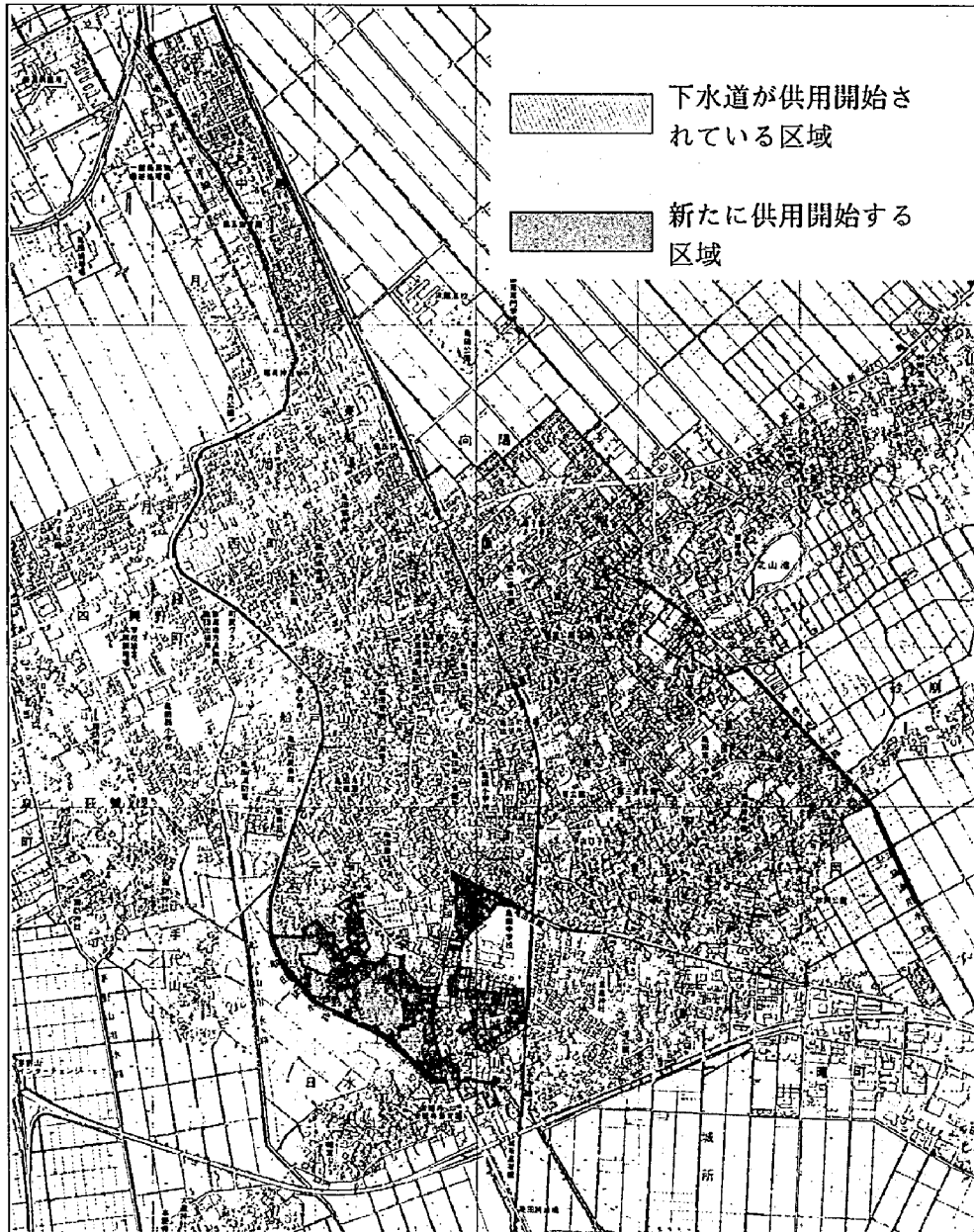

排水施設や改造に融資制度の利用を

町では下水道の供用開始地域の世帯を対象に、排水施設・水洗トイレを整備するための改造工事にかかる費用の融資をあっせんします。(大工・左官などの費用は除きます)

この融資制度を利用すると、利子の全部、あるいは一部を町が補給します。ので、たいへん有利です。

- 融資あっせん条件
 - ①町税および下水道受益者負担金を滞納していないこと
 - ②返済する能力のあること
 - ③連帯保証人(一名)を付すこと
 - ④改造する建築物および土地の所有者から同意を得ること
- 融資額：工事一件につき、六〇万円まで
- 融資利率：金融機関との協定利率
- 融資時期：改造工事が終わり、検査に合格した後で融資
- 償還方法：融資の決まった月の翌月から、元利均等月賦償還
- 利子補給：改造工事の行われた時から

供用開始区域内の水洗化にご協力を!

供用開始・水洗化についてのお問い合わせは、お気軽に役場下水道課へ。☎381-2111 内線291

供用開始区域を対象に説明会を開催

今回の下水道供用開始区域に該当する家庭を対象に、水洗化についてのご理解とご協力をお願いするため、説明会の開催を予定しています。対象者には、のちほど説明会の日程をご案内しますので、ぜひ、ご出席くださるようお願いいたします。

下水道台帳の測量にご協力ください

平成六年度の下水道工事完了に伴い、亀田町の下水道台帳を作成するため、測量関係者が現地に入り立ち入りますので、調査地域のみなさんのご協力をお願いします。

- 調査地域：城所1・2丁目、城山1・2・3丁目、元町5丁目の各地域
- 請負業者：(株)ナカノアイシステム
- 調査地域：城所1・2丁目、城山1・2・3丁目、元町5丁目の各

下水道料金表(1か月分) ※基本料金、超過料金の合計に消費税を加算。

基本料金	超過料金(1立方メートルにつき)	
	10立方メートルまで 900円	11立方メートル～20立方メートル
	21立方メートル～30立方メートル	110円
	31立方メートル～50立方メートル	120円
	51立方メートル～300立方メートル	130円
	301立方メートル～	140円

使用料金の計算方法

使用料金は、水道および井戸水の使用量を汚水量とみなして計算します。

例えば…
●汚水量が25立方メートルだった場合
基本料金900円+超過料金1,550円(100円×10+110円×5)
=2,450円+消費税73円=2,523円になります。

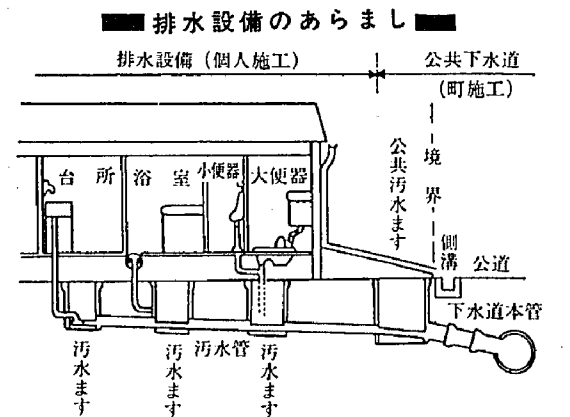

被害を最小限度

義援金665万円を 被災地に送金しました

日赤亀田町分区で、阪神淡路大震災の被災者に対する義援金の受付を行っています。役場などに設置した義援金箱、また直接福祉課窓口等に寄せられた義援金は、2月22日現在で665万0,507円にのぼりました。日赤亀田町分区では、この義援金を兵庫県の日赤へ送金し、被災者の方々のために活用していただきます。多くの個人や団体、あるいは企業から寄せられた、たくさんの善意に厚く感謝申し上げます。



被災地で救援活動を行った新潟市医療班が撮影した被災地の模様(三井田 努さん提供)

災害時緊急避難場所・施設一覧

屋外避難場所

- 1 亀田中学校グラウンド(城山1丁目)
- 2 亀田西中学校グラウンド(早苗3丁目)
- 3 亀田小学校グラウンド(新明町1丁目)
- 4 亀田東小学校グラウンド(水道町3丁目)
- 5 亀田西小学校グラウンド(四ツ興野4丁目)
- 6 早通小学校グラウンド(早通)
- 7 亀田町民グラウンド(緑町1丁目)
- 8 亀田公園(向陽4丁目)
- 9 かわね公園(亀田工業団地内)
- 10 稲葉公園(稲葉2丁目)
- 11 西町公園(西町5丁目)
- 12 東公園(東町2丁目)
- 13 中島公園(中島3丁目)
- 14 城所公園(城所1丁目)
- 15 さつき公園(五月町2丁目)
- 16 堤公園(城山4丁目)
- 17 砂岡公園(砂岡3丁目)
- 18 大月公園(町営大月住宅向かい)
- 19 曙公園(曙町4丁目)

屋内避難施設

- 1 亀田中学校体育館(城山1丁目)
- 2 亀田西中学校体育館(早苗3丁目)
- 3 亀田小学校体育館(新明町1丁目)
- 4 亀田東小学校体育館(水道町3丁目)
- 5 亀田西小学校体育館(四ツ興野4丁目)
- 6 早通小学校体育館(早通)
- 7 第1保育園遊戯室(新明町2丁目)
- 8 第2保育園遊戯室(諏訪1丁目)
- 9 第3保育園遊戯室(東町3丁目)
- 10 第4保育園遊戯室(西町4丁目)
- 11 第5保育園遊戯室(中島2丁目)
- 12 袋津保育園遊戯室(砂岡1丁目)
- 13 栄徳寺保育園遊戯室(茅野山)
- 14 平和の園保育園遊戯室(本町2丁目)
- 15 早通保育園遊戯室(早通)
- 16 町民会館大ホール、視聴覚室(船戸山5丁目)
- 17 老人福祉センター「福寿荘」大広間(船戸山5丁目)

緊急避難時に備え、最寄りの避難場所・施設をご確認ください

に食い止めよう

震災時に大切なのは 日ごろの備えと冷静な行動

都市部に突然襲ってきた直下型地震——阪神淡路大震災は、五千人を超す死者、家屋倒壊により避難生活を強いられた三〇万人の市民など、想像を絶する被害をもたらしました。道路・鉄道の交通手段、水道・電気などのライフラインが絶たれ、予想以上の混乱が生じました。

このほかにも、最近では全国的に大きな地震が発生しており、新潟地震(昭和三十九年)以来、大地震が発生していない当地においても、いつ震災に襲われるか分かりません。被害、そして混乱を最小限度に食い止めるには、日ごろからの備えと、いざというときの落ちついた行動が大切になります。緊急時、どこへ避難すればよいのか、この機会にご確認ください。

災害は忘れたころに……

地震の少ない阪神地域では、大地震に対する意識が少なかったといわれます。新潟地震から三十年を経過し、それ以降地震による被害のない亀田町でも、「大地震はこないだろう」と思っている人が少なくなかったのではないのでしょうか。震災が起きるのか起きないのか、いつ起きるのかは、予想もつきませんが、常日ごろから、被害を抑え、生命・財産を守るための備えを、心がけていてください。

《地震に対する備え》

- ①物の落下を防ぐ
重い物や安定性のない物は、高い所に置かないようにしましょう。
- ②家具類が倒れないようにする
家具類は、壁や柱などに、金具でしっかりと固定してください。

③消火器を準備する

地震に限らず、常に初期消火ができるよう、消火器の準備が必要です。

④非常用持ち出し袋を用意する

懐中電灯、ラジオ、救急医薬品、飲料水、食糧など、緊急時の必需品を入れた、非常用持ち出し袋を用意しましょう。

⑤家族で防災会議を開く

地震が起きたらだれが何をするか、役割を決めたり、集合場所や連絡方法を家族で話し合しましょう。

慌てず冷静に行動を

地震が起きても、大きな揺れはおおむね一分以内で治まります。「グッラッ」ときても、慌てて出口や階段に移動するのは危険。おおせいが殺到すればパニック状態となり、将棋倒しのような混乱を引き起こします。また地震のとき、エレベーターは閉

じ込められる可能性が高いので、乗っては危険です。

揺れを感じたら、まず落下物から身を守るため、頭をかばったり、身を隠して、揺れが治まるのを待ちましょう。

車を運転中のときは、慌てて急停車せず、ゆっくり停車してエンジンを止めて様子を見ましょう。車から離れる場合は、鍵(キー)をつけ、ドアロックもしないでください。

緊急車両を最優先に

阪神淡路大震災では、通行の混乱で緊急車両の動きがとれず、被害が拡がったといわれます。緊急車両を最優先し、被害の拡大防止にご協力ください。

大きな災害では、町の災害対策本部を設置し、応急処置、避難勧告、物資の配送、広報活動などが行われます。災害時は、対策本部の指示に従って行動するよう心がけてください。



町議会・臨時会

大雪のため除雪経費を専決処分で補正

二月二十一日に町議会臨時会が開催されました。除雪経費の増加に伴う一般会計補正予算の専決処分、および水道料金改定に伴う水道事業給水条例改正案が審議されました。

〇万円が追加されました。

専決処分

●平成六年度亀田町一般会計補正予算（第六号）既定の歳入歳出予算総額に、それぞれ二、五〇〇万円を追加し、八五億一、四一〇万円に補正。

可決議案

●亀田町水道事業給水条例の一部改正

水道料金の内、水量料金の1㎡510㎡まで1㎡あたり五五円に、10㎡を超えるものについては1㎡あたり一一五円に、そのほか水道加入金の料金を改定。

三月定例会は六日開会の予定

町議会三月定例会は、三月六日に開会する予定です。詳しい日程は、三月二日に開催される議会運営委員会

で決定します。お問い合わせは議会事務局へ。

☎三八一―二二―一 内線321

新鴻空港アクセス鉄道シンポジウムが開催されます。希望者は、東港湾空港局振興課へ電話でお申し込みください。

☎二八四―五〇四二

開催日：三月二十日(月) 午後一時三十分

会場：ホテル新鴻三階

指人形講話 「ある家庭の中で... 共に生きる喜び」

核家族が進む中、「家族・地域とは...」を、手づくりの指人形を使ってユーモアたっぷりに演じます。社会福祉協議会が主催する指人形講話に、どうぞみなさんおいでください。入場は無料です。

3月15日(水) 午後1時30分～ 老人福祉センター大広間

講師：笹神村光円寺住職 渡辺 豊先生

☎ 381-2771

水道料金の改定は6月から実施

前号でもお知らせしたように、水道料金審議会より水道料金の改定が必要であるという答申を受け、今臨時会で30%増の料金改定案が提案され、可決されました。

改定内容では、今後4年間に見込まれる不足額を補うもので、下記の表のように料金が改定され、実施を6月1日からとしてあります。ただし、6月中に確定された料金については改定前の料金で計算されるため、実質的には7月に検針されたものから適用されます。

水道料金の改定内容

Table with columns: 口径(%)、固定料金(据え置き)、水量料金(1㎡~10㎡まで、10㎡を超えるもの)、加入金(改定後)

入学準備はできたかな 317人が小学校へ入学!

この春、三十七人が町内の小学校へ入学します。友だちがいっぱいできると思いますね。

でも、新しい環境には、なにかと不安もあることでしょう。次のポイントに注意して、入学に備えてください。

- ★健康な体で 目や歯などに悪いところがあったら、入学前に治療しておきましょう
★返事をはつきりと 「はい」「いいえ」は相

- ★自分のことは自分で 着替えや道具の用意・後始末も、みんな自分でやらなければならない。自分でできるように練習しましょう。
★早起きの習慣 通学時間が、保育園・幼稚園より早くなります。規則正しい生活で、早起きの習慣をつけましょう。

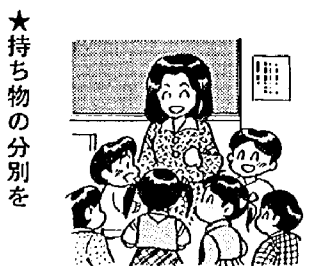

★持ち物の分別を ランドセル、はきもの入れなど、自分の持ち物の分別ができるように、名前をつけましょう。
入学式のご案内
・小学校：四月五日(木)の午前 各小学校で
・中学校：四月五日(木)の午後 各中学校で

交通事故でお困りのときは 新潟県交通事故相談所へ

新潟県交通事故相談所は、新潟県庁(新潟市新光町四)一階に常設相談所を設け、交通事故にあつて困っている方、分からないことがある方に、無料で相談に応じています。

- 損害賠償の額はどのくらいか。
● どのような賠償請求ができるのか
● 保険会社との交渉は?
● 相手に誠意がない
● 賠償金の支払いはどうしたらいい
● 示談の仕方
● 治療や労災保険・社会保険などの利用
● など。電話での相談も受け付けますので、お気軽にご相談ください。

交通事故保険請求センター

交通事故のご相談は、日本損害保険協会の自動車保険請求相談センターでも受け付けています(電話相談にも応じます)。

● 相談日：月曜から金曜の午前九時三十分～午後四時四十分(弁護士相談日は毎週水曜日の午後一時～四時)

● 受付時間：午前九時～午後三時



● 電話番号 二八五―五五一

銃砲刀剣類登録審査会の日程

今年度の銃砲刀剣類登録審査会の日程を、ご案内します。

● 開催日：四月二十一日(金)、八月十八日(金)、十一月二十四日(金)、平成八年一月十九日(金)の午前十時～正

原付免許試験を受ける人は 事前に技能講習の受講を

原付免許試験を受けようとする人は、公安委員会が行う「原付講習」の受講が義務付けられています。この講習は、交通安全協会が委託されて実施しています。免許試験に合格しても、事前に講習を受けていない人は、運転免許証の即日交付は受けられません。

申し込み...新潟南地区交通安全協会(新潟南警察署内) 平日の8:30～17:00に受付。
添付書類...住民票の写し(本籍地が記載されているもの)1通、写真(6か月以内に撮影、縦3cm×横2.4cm)1枚を持参してお申し込みください

講習会場...原付安全運転訓練センター(亀田町西谷内、田舟の里プール近く)

受講料...3,900円(受講当日に、必ず新潟県収入証紙で納めてください。銀行等で取り扱っています)

問い合わせは、新潟南地区交通安全協会 ☎ 382-0110へ

交通事故と 犯罪の動向

= 1月の発生件数 =

町で発生した交通事故 事故件数 15件 (今年の前年比 + 5件)
死者数 1人 (今年の前年比 + 1人)
傷者数 19人 (今年の前年比 + 8人)
夕方・夜間では、歩行者・自転車の存在が分かりにくく、気付くのが遅れて事故になるケースがよくあります。歩行者・自転車も、明るい服装や蛍光シール等で事故を防ぎましょう。

町で発生した犯罪件数 犯罪総数 30件
凶悪犯(殺人、強盗、放火等) 0件
粗暴犯(暴行、強姦、脅迫等) 0件
窃盗犯(乗り物、侵入盗、万引等) 29件
知能犯(詐欺等) 1件
その他(器物損壊等) 0件
窃盗事件の中でも、自転車を盗まれる事件が目立ちます。この春から、駅前の駐輪場を利用される人は、防犯登録、施錠を忘れないようお気をつけください。

市職業訓練校の 養成訓練生募集

新潟市高等職業訓練校では、在職者を対象とした養成訓練生(平成七年度)を

募集しています。
科目：塑性加工科(建築板金・三年)、木造建築科(建築大工・三年)、電気工事科(第二種電気工事士・一年)、送配電科(第三種電気主任技術者・一年)、一種電気工事科(第一種電気工事士・九か月)、建築設計科(二級建築士・一年)、
(二) 訓練時間：午後七時(一部六時十五分)～九時十分まで 週三～五日
問い合わせ：応募資格や申し込みなど、詳細は新潟市高等職業訓練校へ ☎ 二七―二五三五

レンズでキャッチ

レンズでキャッチ



確定申告は3月15日まで 正しい申告にご協力を

2月16日から、確定申告が始まりました。町では、2月1日号の広報でお知らせしたように、地域ごとに納税相談の日程を組み、確定申告の相談に応じています。これまでの相談日に都合が悪くて来られなかった人は、3月14日・15日にも役場特設会場で申告相談を受け付けますので、必要書類をそろえておいでください。時間は午前9時30分～12時、午後1時～4時です。

税金は、国や地方自治体が事業を行うための財源として、最も重要な役割を担い、福祉や社会基盤の整備に役立っています。正しい申告にご協力ください。

児童・生徒らが募金活動 震災被災者へ義援金を

阪神大震災の被災者を助けようと、町の小中学校の児童会・生徒会で義援金募金活動が行われました。1月31日には小学生らが先生に引率され、集められた義援金をもって役場に訪れました。子どもたちは、「被災者のみなさんのために役立ててほしい」と願いを伝えながら、立川助役に義援金を手渡しました。町では、日本赤十字社へこの義援金を送り、子どもたちの温かい気持ちが、被災地のみなさんに届くことを願っています。



総合運動公園の体育館 建設工事順調に進む

国道49号線バイパス、茅野山インター付近を通ると、鮮やかなピンクの山が目に飛び込んできます。これは、現在建設中の亀田町総合運動公園の体育館で、屋根を支える鉄骨がピンク色になっています。来年4月にオープンを予定している体育館は、建設工事も順調に進み、来春までには完成する見通しです。体育館内には、通年泳ぐことができる温水プールもあり、またメインアリーナ2階はランニングトラックも設けられるので、シーズンや天気によって左右されず、体を動かす機会が増えることでしょう。

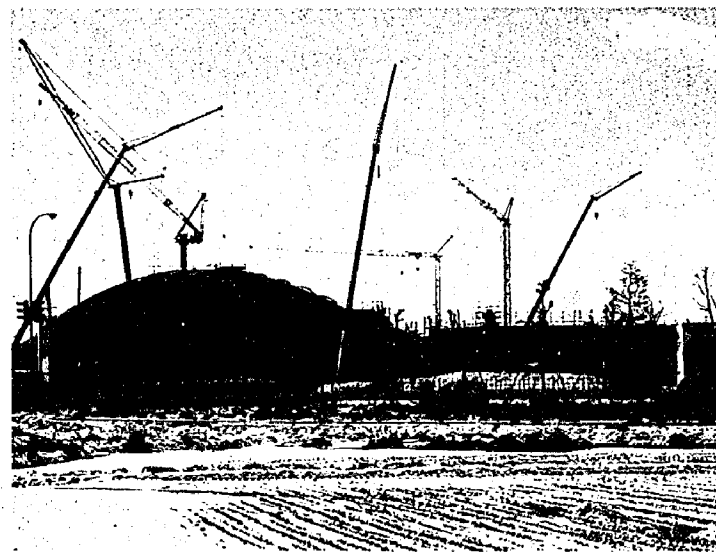

レンズでキャッチ

レンズでキャッチ

荻曽根の梅も芽吹き 春はすぐそこまで

1月にはまとまった雪が降りましたが、2月に入ると雪も落ち着き、荻曽根地域の梅林では、雪がうっすらと積もる枝も芽吹いてきました。寒さはいっこうに衰えませんが、着実に春が近づいていることを物語ります。梅の花は、例年3月上旬から白い花を咲かせ、長い冬の終わりを告げてくれます。荻曽根を通る梅の里通りでも、沿線に広がる梅林が満開に咲き誇り、私たちの目を楽しませてくれることでしょう。天気の良い日は、抜群の散歩コースになります。



レンズでキャッチ

異動のシーズンです 転出届もお忘れなく

春は異動のシーズンです。進学や転勤などで、亀田町を離れる人も多くなるでしょう。転出するときは、住民票の届け出が必要です。転出証明書がないと、新しい住所地で住民登録することができません。転出日の2週間前から受け付けますので、忘れずに役場で手続きを済ませましょう（認印が必要です）。また印鑑登録をしている人は印鑑手帳、国民健康保険加入者は保険証も持参して手続きしてください。なお、水道局への連絡もお忘れなく。



犬の散歩のときは忘れずに 飼い主は必ずフンの始末を

犬を飼っている人は、冬場の寒い日も、早朝や夕方など散歩に連れ出し、たいへんです。でも、寒いからといって運動を欠かすことはできず、また一緒に歩いたり走ったりするのも、運動不足解消に効果的かもしれません。

ところで、犬の散歩のときは、フンの始末はしていますか。道路の雪がなくなると、そのまま放置されてきたフンが目につくようになります。散歩には、必ずフンを持ち帰るビニール袋を持ち、自宅で処理をしてください。

なお、4月に恒例の犬の登録と集合注射が実施されます。今年から、登録は一生で1回受けるだけで済むようになりました。日程等を3月15日号でお知らせします。



レンズでキャッチ

レンズでキャッチ

土地取引には届出

が必要で無届売買は国土利用計画法に違反です!

1 国土利用計画法のねらい

みんなが自分勝手に土地を利用し、自分の利益だけを考えると投機的な土地取引を行ったらどうなるでしょうか？

土地問題の解決のためには一人一人が「土地は公共性・社会性をもった資源である」という認識をもつ必要があります。

平成元年にできた土地基本法は、土地対策を進めていくにあたって、

- ①公共の福祉が優先する。
- ②適正に計画に従って利用する。
- ③投機的な取引の対象にしてはならない。

④土地の価格が道路、鉄道の整備や、人口、産業の動向などで増加する場合は、それによって得られた利益に応じ、適切な負担が求められる。

この4つを「土地についての基本理念」として定めています。

国土利用計画法は、こうした考え方にに基づき、土地の投機的取引や地価の高騰を抑制し、乱開発を防ぐため、土地取引について届出制を設けています。一定面積以上の土地取引をしようとするときは、この法律によりあらかじめ知事等に届出しなければならないことになっています。

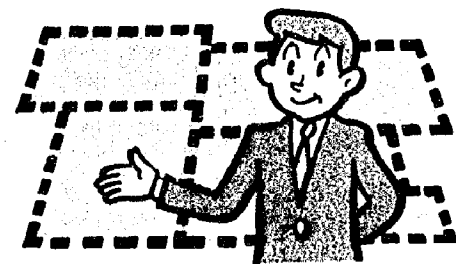

2 届出の必要な土地取引

一定面積以上の土地を取引する場合は、事前に届出が必要です

亀田町の場合は…

市街化区域内 300㎡以上 市街化調整区域内 5,000㎡以上



土地取引とは、①売買、②交換、③営業譲渡、④譲渡担保、⑤代物弁済、⑥共有部分の譲渡、⑦地上権・賃借権の設定および譲渡、⑧予約完結権・買戻権等の譲渡で、これらの取引の予約である場合も含まれます。

取引面積が小さくても…

下の例のように、個々の取引面積が小さくても、合計していくと一定面積以上となるような「一団の土地取引」では、個々の取引それぞれについて届出が必要です。



なお、土地取引の届出には、取引とあわせて行う立木や建物の取引も、届出書に予定価格を記載しなければなりません。

3 届出をしないと

- ①法律で罰せられる
届出をしないで土地取引をしたり、偽りの届出をすると、6か月以下の懲役または100万円以下の罰金に処せられることがあります。
- ②税法上の特典が受けられなくなる
届出をしないで造成宅地などを譲渡すると、法人等の土地譲渡益重課の軽減措置が受けられなくなることがあります。



4 届出から契約まで 届出は契約の6週間前までに



契約をしようとするときは、取引の当事者（売買であれば売主と買主）は、取引の予定価格や利用目的を書いた知事あての届出書に必要な書類を添付して、契約を結ぶ6週間前までに、土地の所在する市町村役場に提出してください。

届出後、取引価格と利用目的について審査を行います。価格が著しく適正を欠く場合、利用目的が土地の利用に関する計画に適合しない場合、また監視区域内の土地取引については1年以内の土地転売で投機的取引と認められる場合等には、取引の中止あるいは変更を勧告することがあります。それ以外の場合には、届出日から6週間以内に勧告をしない旨の文書による通知（不勧告通知）をします。この通知を受け取れば、契約ができることになります。

利用目的や価格の変更勧告を受けた場合、これに従えば契約を結ぶこともできます。勧告に従わない場合は、新聞やテレビを通じて公表することがあります。

5 事前確認制度

分譲住宅や建売住宅、分譲マンションなどを購入する場合には、分譲業者がその分譲予定価格について高すぎないとの知事の確認をあらかじめ受けている場合、定められた有効期間内であれば、個々の取引ごとにあらためて届け出る必要はありません。

この制度による宅地分譲等の広告には、「国土利用計画法に基づく事前確認済」などと記載されていますので、これを参考にしてください。

この制度により土地取引を行おうとする場合には、有効期間内であるかどうか注意する必要があります。事前確認の有効期間内に、土地取引が終了しそうなものについては、再確認または有効期間の延長を申請してください。認められれば、再び、従前と同様、個々土地取引ごとの届出は不要になります。

事前確認制度の対象となるもの

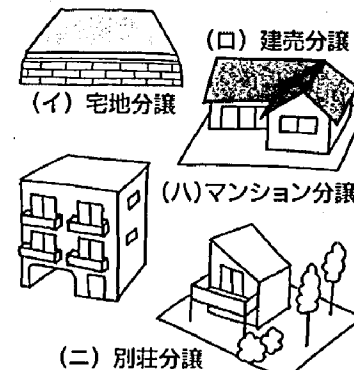

6 遊休土地制度

届出をして取得した一定面積以上の土地が2年たっても利用されていない場合には、知事はその土地の有効かつ適切な利用を促進するため、その土地を「遊休土地」に指定し、所有者等に通知することがあります。この通知を受けたときは、6週間以内にその土地の利用や処分計画を届出なければなりません。それに対し、積極的利用のために必要な助言や勧告をします。

お問い合わせ ご相談は

新潟県企画調整部土地利用対策課
☎285-5511 内線2404~2408
亀田町役場企画課 ☎381-2111内線231

だんらん

—今月のテーマ—
看板

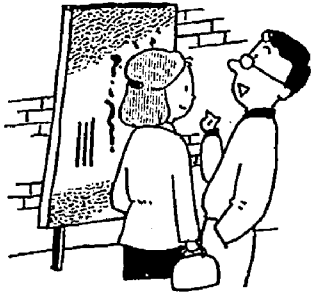

つつましくも 目立つように

無職・小春 光男(中) 島二(中)

たしか小学校の読本に、「かんぱん」という項目があって、子どもがいろいろと調べて歩いたのが載っていたと記憶する。

選手の背番号 は看板と同じ

バイト・高橋 良昌(大) 月一(大)

「背番号は看板と同じ、その人の努力によってですね。業を磨き、力を養って大いに自分をPRしてもらいたい。背番号をもらえないという事は、力が足りないんだ。大いに二軍で鍛えてみて駄目だ。それでもついでこれない人は、残念ながら消え去るのみ……」

駅東口開設の 看板に見る夢

杉山 茂雄 (所) 島一(所)

三十数年前前だったろうか、新津・新潟間を通勤していた頃、目についた亀田駅の看板が忘れられず、今でも頭に残っている。遠く五頭連峰まで続いているかと思われる、地図にない広大な湖をバックに、二本の丸太杭に打ち付けられた板に書かれた「亀田駅に東口

を設置しよう」という看板である。冬の湖も今では美田に変わり、公共や人家の建物も眺められるようになった。

途上国・国際交流に関する

「高校生エッセイコンテスト」

国際協力事業団では、開発途上国や国際協力に関する「高校生エッセイコンテスト95」を実施し、全国の高校生の作品を募集しています。自由作文部門とテーマ論文部門の二部門で募集し、入賞者には海外研修の副賞もあります。

■応募規定

・自由作文部門：「国内外での開発途上国の人々のふれあいを通じて感じたこと」「国際社会における日本の役割」など、途上国について思っていることを自由に書いてください。原稿用紙(A4・四〇〇字詰)四枚以内

・テーマ論文部門：「最近、開発途上国や国際協力についてニュースになったこと」(当日消印有効)

■応募先：〒三三六埼玉県浦和市北浦和四一五―五北浦和大栄ビル七階

■問い合わせ：同事業団関東支部へ ☎〇四八(八三四)七七七〇

※両部門とも、別紙原稿用紙に、住所・郵便番号、氏名(ふりがな)、性別、学校名・学年、どのようにしてコンテストを知ったか、海外経験の有無を記入して添付してください。

■締切り：五月十五日まで

※両部門とも、別紙原稿用紙に、住所・郵便番号、氏名(ふりがな)、性別、学校名・学年、どのようにしてコンテストを知ったか、海外経験の有無を記入して添付してください。

●4月のテーマ「手帳」

●5月のテーマ「天気予報」

【投稿規定】

●字数：五〇〇字以内

●締切り：四月のテーマは三月十五日、五月のテーマは四月十五日まで、それぞれ必着

●あて先：亀田町東町三―四一五 亀田町役場企画課「だんらん」係 ハガキか封書で郵送してください。

※掲載した人には記念品を進呈。

俳句

亀田俳句会

年ごとに減りゆく仲間割汁会
割汁によれば荒巻ぶら下げて
はね炭をおさへる塩をばらばらと
割汁の煮つまりごぼと酒を足し
割汁や敗残兵の兵むかし
思はざる雪に梨畑一とめぐり
割汁の鍋深きより掬いけり
海ありし頃の栞焚き昔恋ふ
冬霧に包まれ静か湯村は
末席に居て炬煙に疲れをり
古樽の油ぬけ切りたる炎
炬煙に泣いて掬ひしものは何
拾ひたる命あため割汁会
傘立ての蛇の目の傘や栞の宿
樽燃えて割汁鍋の吹き出す
一の鍋屏風の前に運ばれし

- 樋口 南盆
- 家田 小風
- 佐藤 南風
- 高橋 向山
- 田村 山火
- 佐藤 稲舟
- 渡辺水風子
- 窪田 竹舟
- 鈴木新一朗
- 坂井 要一
- 窪田 桃花
- 堀内 道子
- 田中美津枝
- 高橋 桐子
- 田村 和子

マネキンの夢見る暁春を待つ
水餅のいまだに残りうとまるる
蒼天のちぎれ雲より小雪舞ふ
どか雪の重みに耐ゆる雪椿
水餅や母の教えを守りつぐ
大木の如き氷柱の下りけり
ひっそりと寒九の水に沈む餅
作務僧の来て山門の雪を掻く
どんど焼く火の粉に霏々と雪の降る
病む膝を撫でつ摩すりつ春を待つ
水餅の髪いぶかしみ娘ののぞく
水餅のはや見えて来し麩の底
水餅に寒九の水を足してやる
雪折れの梅の小枝を壺に活け
霏々と雪出窓に赤きシクラメン
遠く聞く吹雪の夜の汽笛かな
寒天を焦す大火や月も泣く
先人はよく考へたりや水の餅
水餅に使ひしと云う麩古りし
水餅の手数はおきしバック餅
野佛の頬撫で遊ぶ枯尾花
水餅の御供へ少し微てあし
水桶にどっかと沈み鏡餅
水餅を掴むや袖をたくし上げ
しゃれ込んでロインでフランス春の旅
朝厨七草粥の匂ひけり
除雪車に目覚めて雪の嵩を見に
水餅の腰柔らかくして美味し

- 三浦 かず
- 後藤 ひで
- 田中八千代
- 永野 喜一
- 高橋 武雲
- 小野 ヨシ
- 皆川 イツ
- 荒木 まさ
- 小林 恵
- 佐藤 余香
- 新野 千代
- 馬場チハル
- 佐藤 仁也
- 大沢 ムツ
- 高野 フサ
- 上松 正義
- 斎藤 はる
- 渡辺 徳一
- 中川 信子
- 石沢 石松
- 小川 要作
- 遠藤 春一
- 清水千映子
- 土田 ミネ
- 板井要三郎
- 乙川 賢
- 清野 なみ
- 山田 正雄

短歌

公民館短歌クラブ

蹴り蹴りて遊びしゆがみしを踏みつけて去る少年の肩
泣くがごとく怨むが如く絶え絶えに救急車遠のく師走の町を
春浅し朝のひと刻茶をすすり息災なるを嬉しくおもふ
雪解けの舗道に木立ち影おとし墨絵の如き上歩み行く
震災の義援金にと青年は窓口の吾に金そとと差し出す
荒れ狂う猛火が包む住宅街指を差しつつ吾が家が燃えたと
長短の簾となれる氷柱なり朝の光をそれぞれ返す
すす生りの蕾つけたる小枝挿し山茶花の宿よと日目を楽しむ
姪と共に曾て歩みし三宮地震に瓦礫となりしが映る
ちらちらと雪降る街にすれちがう盲導犬に引かれる青年
息子が押しし連帯保証の実印が並びて太き朱のあざとし
春来れば想ひおこせよホトトギス人も道はぬ万治峠で
若き医師点滴の針に苦心するを我は目を閉じじつと耐え居り
亥の年の六度めぐりて小康の七十二才をいたわりて生く
近況と絵を添えくるる友の賀状待ちつついるに未だ届かず
この降りに煮豆ひと皿置きてゆく孕寿の母のまろき後姿
憚りなく寒夜を啼きいる恋猫のころを羨しと目覚めて聞く
生きものの悲しき終焉ながらに路傍に横たふ春の残雪
紫陽花のうごき初めし小さき芽がまわりの雪をとかして青む
被災地でガレキの下より祖父救い祖母声聞えど猛火せまりしと
農道より望める街の点し灯の円を描きて遠くまたたく
雪降りて軒のりんごの鉢に来し桜はつづらな眸に覗きめる

- 塩井 三作
- 長澤 キイ
- 熊倉恵美子
- 田村 サイ
- 堀 和子
- 岩瀬 房枝
- 山田 一穂
- 鍋井 悦子
- 平山 トミ
- 高橋 ヒロ
- 関本 清美
- 佐藤 満雄
- 栗田ひとみ
- 斉藤 ハル
- 土屋フミ子
- 川口喜美恵
- 鈴木八千代
- 佐藤ハルエ
- 田村 忠雄
- 坂爪ナツ子
- 本間あみ子

アイラブゆづちゃん



生涯学習情報⑦

亀田町の生涯学習は どうなるの？ (その2)

前回は、社会教育委員会議答中の『亀田町生涯学習基本構想』を調べました。今回も、その中に書かれている生涯学習推進の具体的な取り組みを調べましょう。

生涯学習推進の具体的な取り組みは、「第三部亀田町生涯学習体制整備の方向」に書かれています。

その具体的な取り組みとしては、次の事が書いてあります。

1= 生涯学習推進 = 組織の確立

町全体として生涯学習を推進するために、町民の代表者による『生涯学習推進会議』を設置し、総合的な推進を図る。また、行政の組織として『生涯学習推進本部』を設置し、生涯学習支援の総合化を図り、『庁内調整連絡会議』を設置して生涯学

習関連事業のスムーズな実施を図るとしています。

2= 生涯学習の啓発 = 活動の推進

生涯学習についての理解を深めていただく活動を推進することです。

3= 学習援助体制 の整備

町民の方々の生涯学習を支援する各機関の充実や支援体制の整備のことです。例えば、学習相談の整備充実・人材バンク(グループ活動への講師の派遣活動)設置などのことです。

4= 学習プログラム の開発

亀田町の学習要求と必要課題を明らかにして、学習内容を工夫することです。

5= 団体及びグループ・ サークル活動の育成

各文化・スポーツ関係団体を始め、自主活動グループ・サークルへの支援をすることです。

6= 生涯学習施設 の整備

活動の場としての施設の整備や充実に努めることです。

生涯学習情報⑥・⑦で紹介しました社会教育委員会議答中の『生涯学習基本構想』は、亀田町の生涯学習を推進する一つの考え方であり、教育委員会の今後の施策の方向を示したものです。

今後、いかに町民の方々の生涯学習を支援していくかを全町的に取り組まなくてはなりません。あくまで生涯学習は自主的な学習活動であり、生涯学習社会を築くための環境整備や支援活動が必要になります。平成七年度は、その環境整備や支援活動を充実していきたいと考えています。



生涯学習のマスコット「マナビィ」
デザイン:石ノ森 章太郎

随想

地獄からの生還

新明町三 栗田 ひとみ

十二月三十日深夜、さて寝て本でも読もうかと横になろうとしたら、頭がズンとなった。本を開いたが字が飛んで読めない。十秒くらい目をつむり、もういだらうと本に目をやったらが前よりひどい。また目をつむり、今度は大丈夫だろうと目を開いたら、視野のすべてがぐるぐる回っている。とっさに、めまいがする

と次は吐き気だと思い、四つん這いになり、ぶつかりながらトイレに行った。危機一髪で間にあった。目を開けると暴風雨の中、船に乗っている様に、だんだんひどく、目を開けることができない。どうにも我慢できなく、救急車を呼んでもらった。救急車の中も吐き続け、『頭の血管でも切れ、半身不随になるだろうか。主人

や娘たちの行く末は。親より先にいくのか。私の人生これで終わりか。やり残したことがいっぱいあったのに。等と、苦しさの中でいろいろ考えた。病院でも身体を一センチ動かしても吐く。おまけに便も出る。看護婦に申し訳なくて、「どうして便も出るのか」と聞いたら、「苦しいと出る。遠慮なくしなさい」と言われ、安心して

有段をめざして

詰碁

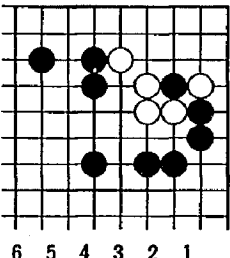

出題 十段 武宮正樹
黒先白死
●ヒント:すぐに逃げ出してはダメ。
5分で初段、3分以内で3段以上。

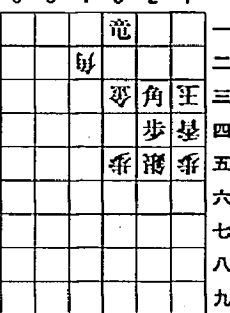

詰将棋

出題 九段 北村昌男
●ヒント:王を2筋から3筋へ逃がさないよう注意。
10分で3級、3分で初段。
持駒 銀

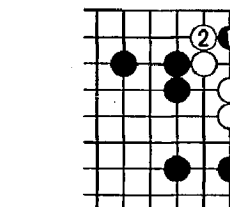

【詰碁正解】黒1のオキ(置き)が好手、白は2と打つよりありませんが、そこで黒3と逃げ出して黒5でしとめます。

【詰将棋正解】1二角成、同玉、1三銀、同玉、3三竜、同角、2三金まで7手詰め。

【解説】2三の角がいなければ3三竜、同角、2三金までの3手詰めです。そこに気づけば(といってもムリ?)、1二角成~1三銀の手順が正解と分かれます。なお1二角成、同玉、2一銀とすると1一玉で詰みません。

こんにちは! 亀田おやこ劇場です

今回の舞台は、な、な、なんと、ローラースケートをはいて、ダイナミックに踊ったり、かわいくて、カッコいいピエロのショーがあったり、なにが起るかお楽しみ、お楽しみ!

ハラハラ! ドキドキ! ワクワク! ドゥー企画公演

ピエロのミニサーカス

3月18日(土)

PM6:00~7:30

町民会館大ホール

お問い合わせはお気軽に、
亀田おやこ劇場(公民館前)
へどうぞ。

☎382-5234



公民館 購入図書

- 落合 信彦 金正日暗殺指令
- 阿部 聡(編) 新潟中華 100選店
- 立石 優 河井継之助を支えた男
- 柳田 國男 口語訳 遠野物語
- 瀬戸内寂聴 愛死 (上、下)
- 皆川 博子 写楽
- 池波正太郎 人斬り半次郎 全
- 津本 陽 大わらんじの男 1.2
- 城山 三郎 もうきみには頼まない
- 小川 敏子(脚) フォレスト・ガンブ
- 新庄 哲夫(脚) 毛沢東の私生活 (上、下)
- 佐藤 愛子 自賛ユーモア短編集 (上、下)
- 大宅 昌 生きて花、老いて華
- 田辺 聖子 王朝樹夢譚
- 高杉 良 小説 巨大証券 (上、下)
- 高橋 治 海の蝶
- 塩野 米松 木のいのち 木のこころ 人
- 林 真理子 白蓮れんれん
- 上坂 冬子 ハル・ライシャワー
- 三浦 綾子 この病をも 賜物として
- 宮城谷昌光 晏子 (下)
- 原 彬久 岸 信介
- 大江健三郎 あいまいな日本の私
- 林 芳(脚) 文豪 老舎の生涯
- 童門 冬二 老虫は消えず
- 中村 彰彦 眉山は哭く
- 木元 教子 わたしの人生、今が一番
- 秋山ちえ子 九十九歳の恋うた
- 五木 寛之 風の幻郷へ

平成7年度前期(4月~9月) 学校施設の開放

利用希望団体の打ち合わせ会を開催します



町教育委員会では、社会体育の普及振興のために学校施設(小・中学校の体育館、柔剣道場、グラウンド)を一部開放します。

平成7年度前期(4月~9月)に学校施設の利用を希望する団体は、登録届など必要書類(生涯学習課備)

町教育委員会では、社会体育の普及振興のために学校施設(小・中学校の体育館、柔剣道場、グラウンド)を一部開放します。

平成7年度前期(4月~9月)に学校施設の利用を希望する団体は、登録届など必要書類(生涯学習課備)

● 囲碁A級：①上原清、②栗城勲、③清水精市

● 囲碁B級：①峰村徳男、②今井高、③鈴木守正

● 将棋A級：①北沢武彦、

● 囲碁A級：①上原清、②栗城勲、③清水精市

● 囲碁B級：①峰村徳男、②今井高、③鈴木守正

● 将棋A級：①北沢武彦、

こども映写会

とき…3月11日(土) 午後1時30分
ところ…公民館302 視聴覚室

題名
①のりやすくんの交通安全
②くまのおいしゃさん
③やさしいライオン
④ライト兄弟

※入場無料。どうぞ、おいでください

公民館休館日

3月5日、19日、21日

町民会館休館日

(老人福祉センターも同じ)
3月6日、12日、20日、21日、26日

成人式

3月21日(春分の日) 町民会館大ホール

正午より受付 午後1時に開式
駐車スペースが少ないので、なるべく車でのご来場はご遠慮ください。(通行の支障となりますので、周辺の道路に路上駐車はしないでください)

【新成人ご紹介(追加)】

- 4区 川又 隆 52区 呉 子楷
- 6区 阿部 桂子 53区 小山 一央
- 17区 田中友起子 54区 村木 忍
- 33区 名畑奈津子 55区 小野間 明
- 34区 押見真実子 56区 斎藤 大史
- 35区 串田 徹 ” 伊藤 貴佳
- 46区 石沢 直之 57区 森山 純衣
- 50区 岸本 俊行



▲青木 祐里さん

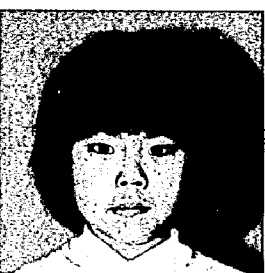

▲笹川 友理さん



▲青柳 利應さん

二月五日に開催されたなわとびチャンピオン大会は、長なわとび二チーム、個人なわとび三六八人が参加しました。

長なわとびでは、亀小六年二組のブラックブラックが、二年連続で優勝。個人なわとびでは、小学生高学年の部に出場した青柳利應さんが、ひさびさに一時間

青柳さん(西小6年)一時間を超す記録

なわとびチャンピオン大会

個人なわとび三六八人が参加しました。

長なわとびでは、亀小六年二組のブラックブラックが、二年連続で優勝。個人なわとびでは、小学生高学年の部に出場した青柳利應さんが、ひさびさに一時間

個人・幼児の部
①青木祐里(第二保) 3分49秒

②森田裕也(第一保)

③清水涼美(栄徳寺保)

④乙川明花(第四保)

⑤鈴木広海(第一保)

⑥加藤麻美(第四保)

119回(46・73)

②なまらねクラブ

③ジョーズバート2、ジャンピングキッズ17区

(同一記録)



▲青木 栄子さん

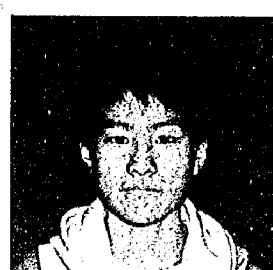

▲薄 聡史さん

- ①個人・小学生低学年の部
①笹川友理(亀小一年) 11分21秒
- ②小林洋(東小三年)
- ③島田小百合(西小二年)
- ④飯田真知子(東小二年)
- ⑤豊島結花(亀小二年)
- ⑥泉田悠貴(西小三年)
- ▼個人・小学生高学年の部
①青柳利應(西小六年) 1時間0分34秒
- ②石澤聡(早小五年)
- ③木了夏樹(西小六年)
- ④笠井航(西小六年)
- ⑤武洋太(西小四年)
- ⑥市川雄介(亀小六年)
- ▼個人・おおかさんの部
①青木栄子 5分35秒
- ②荒井幸子
- ③樋口智子
- ④渡辺光子
- ⑤荒井恵代子
- ⑥鈴木恵美子
- ▼個人・一般の部
①薄聡史 7分50秒
- ②高野哲
- ③古泉新平
- ④洞庭義紀

町長杯争奪オープン卓球大会の募集

開催日：(少年の部)四月一日(出)、(一般の部)四月二日(出)。どちらも午前八時三十分までに受付

会場：町民会館

種目：男女個人戦

参加費：少年の部五〇〇円、一般の部七〇〇円

申し込み：三月十七日(日)までに亀田卓球道場(東町四一四一六)へ、所定の用紙で申し込み

問い合わせ：亀田卓球道場(本田界)

☎三八二二五八〇

《卓球道場を開放》

三月より、毎週木曜日の午後六時~八時三十分、卓球道場を開放します。ラケット、ボール、シューズをご持参ください。

公民館クラブの会員を募集

入会希望者は、会場または公民館事務室でお申し込みください。

☎三八二二七二八

公民館

卓球クラブ

三月八日より申し込みを受け付け。

内容：卓球

活動日：毎週水曜日午前九時~正午

会場：公民館分室

フォークダンス

春風にのって踊りましょう。男性歓迎！。初心者メ

ボーイ スカウト

今、あなたの子どもに一番必要なことは、自分で考え、自分で体験し、仲間との活動の中でルールをつくり、人や自然を思いやる心、自立心や創造力を養うことです。ボーイスカウト活動は、このようなバランスのとれた人間教育をめざします。お問い合わせは、佐々木忠男(水道町一三三二二) ☎三八二二二九九)へ、お気軽にお電話ください。

3月◆保健・衛生行事のお知らせ

○印は祝日 ■は閉庁日

日	月	火	水	木	金	土
			1	2	3	4
5	6	7	8	9	10	11
12	13	14	15	16	17	18
19	20	21	22	23	24	25
26	27	28	29	30	31	

乳幼児の健診★母子手帳とアンケートをお持ちください。

会場…保健センター
受付時間…午後1時10分～2時

内容	対象	日時
4か月児健診	平成6年11月生まれ	3月24日(金)
1歳半児健診 ※歯科健診も同日実施します	平成5年9月生まれ	3月22日(木)
3歳児健診 ※尿の検査もあります	平成4年2月生まれ	3月13日(月)

※3歳児健診では、ご家庭での視力検査と聴覚(耳)検査が必要です。早めにアンケートに目を通し、検査してください。

指導・相談★母子手帳をお持ちください。

会場…保健センター

内容	対象	日時
母親学級(1回目)	2月中に届出した妊婦及び希望者	3月15日(木) 午後1時20分開始
母親学級(2回目)	1回目終了者及び希望者	3月27日(月) 午後1時20分開始
離乳食講習会	平成6年10月生まれ	3月7日(火) 午前10時開始
育児相談	1区～30区の乳幼児	3月8日(水) 午前9時30分～11時
	31区～59区の乳幼児	3月9日(木) 午前9時30分～11時

健康相談★健康手帳のある方は、お持ちください。

会場…老人福祉センター

内容	対象	日時
健康相談	40歳以上の希望者	3月10日(金) 22日(木) 午前9時30分～正午

予防接種★母子手帳と予診票をお持ちください。

会場…保健センター
受付時間…午後1時30分～2時20分

内容	対象	とき
ツベルクリン反応検査	生後3～48か月の未接種の乳幼児 ※ツベルクリン反応検査予診票(白)をお持ちください。	◆1～35区 3月14日(木) ◆36～59区 3月15日(木)
ツ反判定とBCG(結核)	ツベルクリン反応検査を受けた方 ※判定用紙(白)とBCG予診票(水色)をお持ちください。	◆1～35区 3月16日(木) ◆36～59区 3月17日(金)
三種混合(百日せき 破傷風 ジフテリア)	満1歳以上の幼児 ※追加(Ⅱ期)は、初回(Ⅰ期)3回目より満1か年を経過してから受けてください。	◆1～35区 3月23日(木) ◆36～59区 3月24日(金)

◎予防接種は、亀田町に住民登録をしている方だけがうけられます。

◎転入した方は、母子手帳を持って役場となり保健センターまでおいでください。予診票、年間接種計画をお渡します。

献血ありがとうございます

◆2月14日献血(会場…保健センター)
献血者数…24人(成分献血)

献血車ゆうあい号がきます

とき…3月15日(木) 午前9時～午後3時
ところ…亀田製菓(株)元町工場

休日の当番医院と水道当番業者

日	休日医院(診療時間 午前9時～午後5時)	当番業者(受付時間 午前8時～午後5時)
4日		風間建設工業(株) ☎381-4962
5日	押木医院(本町4) ☎381-2052	(有)佐藤工業所 ☎381-3507
11日		(株)植招工事 ☎382-6355
12日	高橋耳鼻科(元町3) ☎381-5840	(有)サンエツ工業 ☎382-3146
18日		新設工業所 ☎381-4633
19日	堀医院(船山4) ☎382-3031	小木工業(株) ☎381-2824
21日	三つ又 高橋医院(城山1) ☎381-2970	(株)小野建築設備 ☎381-3672
25日		(有)新和設備工業所 ☎381-5016
26日	横田医院(袋津3) ☎381-2729	風間建設工業(株) ☎381-4962

※亀田第一病院(西町2)では、当直医がいますので、緊急の場合、診療に応じます。 ☎382-3111

※休日(土曜日を含む)の水
道管の破裂・漏水のときに、
連絡してください。

口の中なじらね?

ハックン登場

亀田町歯科医師会
絵 佐藤 英代



※歯周病(=歯槽膿漏)は、自覚症状なく進行するこわい病気です。

町の天使たち

1歳半児健診より



住民の動き

亀田町の人口

31,773人 (+42人)

男 15,486人 (+15人)

女 16,287人 (+27人)

世帯数 9,238世帯 (+15世帯)

※平成7年2月1日現在の住民登録人口。()内は前月比。

すこやかに

(二月届出)

銀翔	雄大	舞大	奈都美	美伶	由里子	(12月生まれ)	保護者名	町名	区
榎並世志男	樋口一男	藤田仁	高橋栄	伊藤克行	松岡幸雄			東町一	15
五月町二	城山四	砂岡二	砂岡二	元町二	向陽二			東町一	15
55	49	33	33	24	17			東町一	15

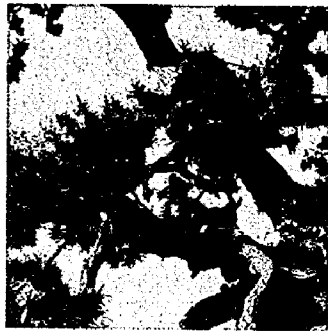

町の木

松

町の花



町の花

あじさい

町民憲章 (一部)

わたしたちは

たがいに尊重し合い、力を合わせて

あたたかい心のふれあうまちをつくります

駿	優	桂	卓	貴	琴	千	優	友	冬	龍	里	雅	榮	裕	(1月生まれ)
え	ま	ま	未	裕	美	春	奈	太	美	次	於	人	優	山	
田邊	田宮	石倉	小林	芳賀	星	風間	山崎	石塚	井越	小林	渡邊	渡邊	裕	裕	
忠	忍	誠	節雄	裕司	浩二	浩史	悟	壮一	清	昭博	一也	雅之	裕	裕	
中島三	中島三	西町五	西町三	中山一	城山三	早通	鶴ノ子二	水道町二	元町五	元町三	元町三	元町二	船戸山三	稲葉二	本町四
59	59	52	52	51	49	43	38	30	24	24	24	24	23	17	7

すえながく

(二月届出)

婚姻した人	近藤 徹	(久住) 彩子	渡邊 学	(伊原) 清美	星井 嘉樹	(古泉) 芳美	小林 智明	(立川) 早苗	片山 正	(小泉) 恵
世帯主	秀雄	久美子	喜樹	曙	所島	智明	早通	早通	早通	早通
町名	新明町二	曙町四	所島一	五月町一	五月町一	早通	早通	早通	早通	早通
区	18	32	37	55	57	57	57	57	57	57

ごめいふく

(二月前半届出)

故人	成田賢三郎 (86)	中村 清 (73)	大橋 辰雄 (60)	高橋スミイ (69)	荻荘 ナカ (91)	幾野 トノ (87)	本田 一男 (71)	坂井 輝文 (58)	阿部 ムツ (74)	虎澤 ヒロ (88)	乙川 フミ (85)	佐藤 千代 (80)
世帯主	本人	本人	本人	本人	本人	本人	本人	本人	本人	本人	本人	本人
町名	本町一	諏訪二	船戸山一	船戸山五	船戸山五	袋津一	袋津五	東町三	袋津五	長瀨	中島二	西町三
区	5	12	22	23	23	28	28	29	31	46	51	52

阪神大震災救援活動 参加者の報告会開催

阪神淡路大震災の被災地で、亀田町在住の医師、三井田努さんが新潟市医療班の救援活動に参加し、被災者の治療にあたりました。スライド等を交え、現地の被災状況や救援活動などについて、三井田さん本人による報告会が開催されます。

開催日：三月四日(土) 午前十時～正午

会場：公民館三階 視聴覚室

内容：「阪神大震災 救援活動に参加して」 新潟市民病院医師・三井田努さん

問い合わせ：三井田へ

☎三八一〇四〇九

検察審査会をご存じですか

検察審査会は、検察官が「犯人の処罰を求めない」として不起訴処分にしたことについて、被害者や告訴人、あるいは告発人などから審査の申し立てがあれば、国民から選ばれた十一人の検察審査員によって、その処分の当否を審査します。

●秘密は守られます

●費用は一切無料です

検察審査会をもっとよく知りたい方は、ビデオの貸し出しも利用できます。詳しくは、新潟検察審査会事務局(新潟市学校町通一番町一、新潟地方裁判所四階)にお尋ねください。

☎二二二一四一三二