



インター開通！一足先に記念ウォーク

7月17日に開催された『磐越・北陸自動車道開通記念ウォーク』に町民500人が参加し、一般車両もまだ通っていない自動車道、新潟亀田インターから新潟西インター手前・ときめき橋までの往復約12キロを歩きました。前日までの猛暑が一休みし、薄曇りでほどよく風が吹く、絶好のコンディションに恵まれ、ほぼ全員が無事に最後まで歩き通しました。これからは車でなければ通れない道ですが、車で通るたびに歩いたことを思い出すことでしょう。新潟亀田インターは、7月28日に開通しました。

◆ おもな内容

自動車道開通記念ウォーク	2
国民健康保険特集	4
レンズでキャッチ	8
議会通信	10
俳句・短歌	12
生涯学習だより	16
8月の保健、衛生行事	18
住民の動き	20



七月十七日、磐越・北陸自動車道開通より一足早く、記念ウォークが開催されました。定員五〇〇人で募集したところ、申し込みが殺到し、残念ながら参加できなかった人も多かったようです。幸運にも参加できたみなさんは、おそらく二度とない、高速道路を歩くという貴重な体験を、一歩一歩踏み締めながら、一二キロに及ぶ記念ウォークを完歩しました。

北陸自動車道は二十八日に開通し、関東や関西へ向かう車が、時速一〇〇キロのスピードで行き交い始めました。

祝 新潟亀田インター開通 記念ウォークで 高速道を歩く

参加者
500人

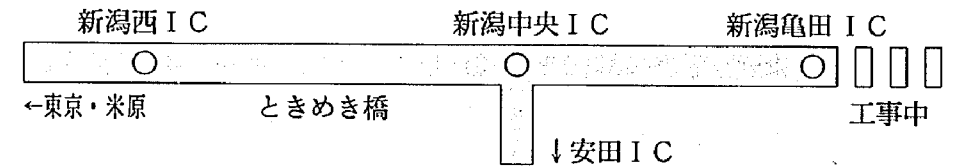

信濃川に架かるときめき橋。鳥の「とき」が羽を広げた姿を表現し、心ときめくという意味を含む。

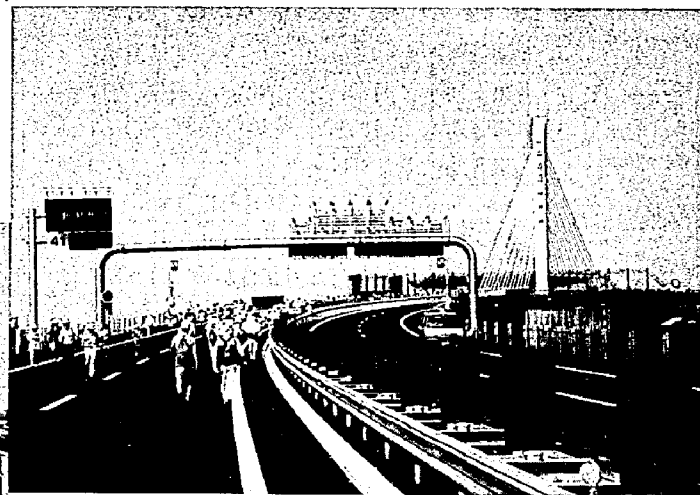

集合場所のかわね公園に到着し、無事に歩行終了。完歩の証しを受け、協賛企業等からの記念品を手にする。ご苦労さまでした。

ときめき橋を渡ったところで折り返し。ここまでの徒歩で、だいぶ疲れが見える人も多いが、さわやかな風が少し疲れを癒してくれる。冷たいジュースとおいしい豚汁の待つゴールへ向かい、再び歩行を始める。



休憩場所の新潟中央ジャンクション。自信のない人はここで折り返すが、ほとんどの人はときめき橋をめざす。

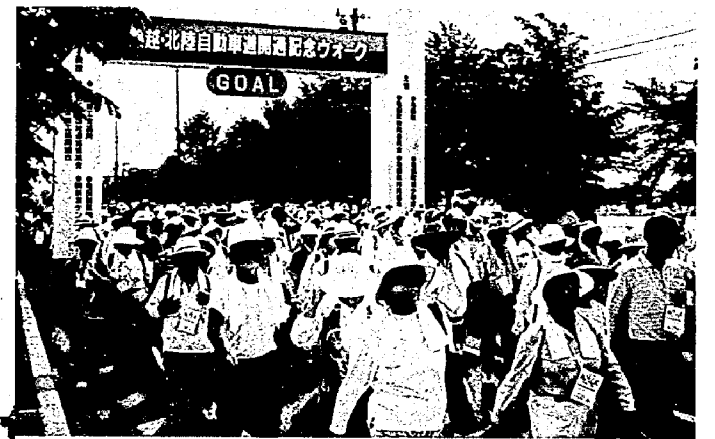



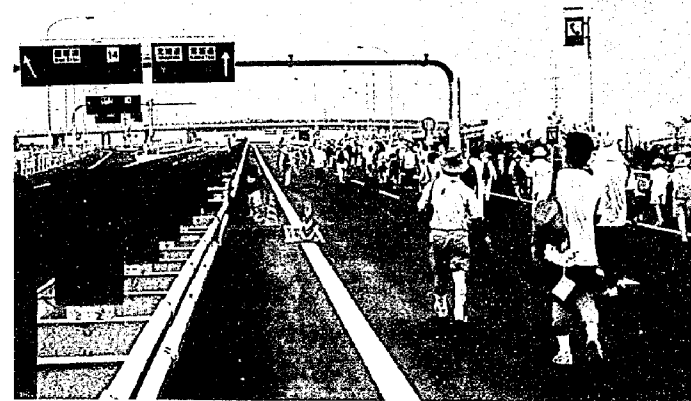

この日のために用意されたゲートをくぐり、午前八時にかわね公園からスタート。一二キロの歩行が始まる。



町道 480号線から新潟亀田インターに上り、料金所を通過し本線へ入る。



保険税の内訳

所得割 世帯の収入に応じて計算します (課税所得金額の7.32%) 	資産割 世帯の資産に応じて計算します (固定資産税の27.13%) 
均等割 世帯の加入者に応じて計算します (1人につき10,000円) 	平等割 1世帯にいくらか計算します (1世帯につき20,000円) 

※課税所得金額は住民税と異なり、所得控除のうち基礎控除以外の各種控除(配偶者・扶養・高齢者・医療費・社会保険料控除等)は適用されません。
 また、譲渡所得に対する特別控除も適用されません。

国民健康保険税の算定例

区分	賦課基準	税率	算出額
所得割	905,000円	7.32%	(ア)66,246円
資産割	土地家屋の固定資産税 30,000円	27.13%	(イ) 8,139円
均等割	加入者 3人	10,000円	(ウ)30,000円
平等割	1世帯あたり	20,000円	(エ)20,000円
算出年額 (ア)+(イ)+(ウ)+(エ) ※100円未満切捨			124,300円

課税所得金額の計算例

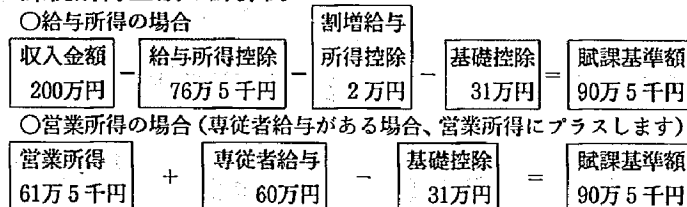

所得の申告を

国民健康保険の加入者は、たとえ所得が低く課税されない場合でも、所得のある人は必ず申告(確定申告)しなければなりません。所得の申告がなければ、軽減対象世帯であっても、該当しなくなります。

所得照会、および保険税について不明な点は、役場税務課にお問い合わせてください。

▼役場税務課国保係
☎三八一-二二二一
内線一三五

国民健康保険税の据え置き

国保税の計算方法

国保税は、①所得割、②資産割、③均等割、④平等割の四つの項目をそれぞれ計算し、この合計が一年間の税額になります。(詳細については左の算定例を参照してください)

年度の途中で加入したときは、加入した月から月割りで計算し、また途中でやめたときは、前月分までを月割りで計算します。

限度額は50万円
 国保税の賦課限度額(一)



国保税の軽減

加入世帯の所得が少ない場合には、国保税が軽減されます。これは国保税のうち均等割・平等割の部分について、それぞれ六割もしくは四割に軽減されるもので、その対象となるのは別掲(下)のとおりです。

加入世帯の所得が少ない場合には、国保税が軽減されます。これは国保税のうち均等割・平等割の部分について、それぞれ六割もしくは四割に軽減されるもので、その対象となるのは別掲(下)のとおりです。

国保税の軽減	
6割軽減 前年中の所得が、31万円以下の世帯 ・均等割の軽減額 加入者1人につき 6,000円 ・平等割の軽減額 世帯あたり 12,000円	4割軽減 前年中の所得が、世帯主を除く加入者1人につき23万5千円を引くと31万円以下の世帯 ・均等割の軽減額 加入者1人につき 4,000円 ・平等割の軽減額 世帯あたり 8,000円

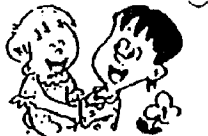
こんなときは必ず届け出を(はいるとき)

 <p>①他市町村から転入したとき(転出証明と印かんが必要)</p>	 <p>②職場の健康保険をぬけたとき(健康保険の離脱証明書と印かんが必要)</p>	 <p>③子どもが生まれたとき(被保険者証と母子手帳、印かんが必要)</p>	 <p>④生活保護を受けなくなったとき(保護廃止決定通知書と印かんが必要)</p>
---	--	---	--

税率は決定に決定



国民健康保険税の納期

区分	期別	納期
暫定賦課分	第1期	4月30日
	第2期	6月30日
本算定賦課分	第3期	8月31日まで
	第4期	10月17日から10月31日まで
	第5期	12月16日から平成7年1月4日まで
	第6期	平成7年2月16日から2月28日まで

国民健康保険税は、毎年八月に本算定が行われます。七月二十五日開催された臨時町議会で、国民健康保険事業特別会計補正予算が審議され、原案どおり可決されましたので、今年度の保険税についてお知らせします。

八月から精算額で納付

保険税は毎年、第一期・第二期は暫定税額を納入してもらい、八月に本算定が行われ税額が決定したあと、第三期からは精算額で納入していただいています。

今年度の保険税は、税率を据え置き、次ページの表を据え置き、本算定で算出された税額から暫定賦課分を差し引いた、第三期以降の新しい納付書を送付しますので、期限までに納税していただくようお願いいたします。

加入世帯の納税義務者は世帯主

国民健康保険に加入している世帯では、加入者であるなしにかかわらず、世帯主が納税義務者になります。保険税額は、加入者だけの所得・資産等で算定しますので、加入者でない世帯主の所得・資産等は算定の対象にはなりません。

八月中旬に、本算定で算出された税額から暫定賦課分を差し引いた、第三期以降の新しい納付書を送付しますので、期限までに納税していただくようお願いいたします。

国保を支える保険税

平成5年度の国民健康保険事業では、医療費をはじめ加入者に給付された額は、10億2,013万4千円。1人あたりの給付額は、約15万8千円になりました。

国保事業は、加入者の保険税と国などの補助で成り立っています。全体の約4割を占める保険税は、重要な財源として活用され、国保を支えています。

平成5年度の国保事業
歳入総額 約14億8千万円

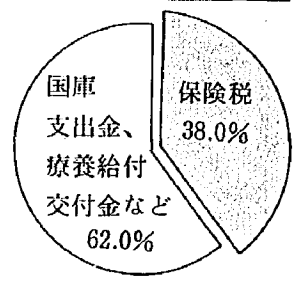

医療費の節約は健康管理から

人口の高齢化、成人病の増加などで、医療費は年々増えています。国民健康保険の支出が増えれば、加入者の負担(保険税)も多くなります。

みなさんの負担をできるだけ少なくするためには、加入者自ら健康管理を心がけ、医療費を節約する必要があります。積極的に検診などを利用し、病気の早期発見・早期治療に努めましょう。

なお今回、新しい納付書

九月から新しい保険証に切替え

現在使用している保険証(国民健康保険・被保険者証)は、八月三十一日で有効期限が切れます。八月二十九日ごろまでに、新しい保険証(空色)をお届けしますので、九月一日からお使いください。

国民健康保険 保険給付の内容

国民健康保険の被保険者が、病気やケガをして医療機関にかかる時、また出産や死亡があったときは、次のような保険給付が受けられます。

療養の給付

医療機関で受診するとき、通院・入院とも三割の自己負担で、必要な治療が受けられます。残りの七割

医療費の7割を給付

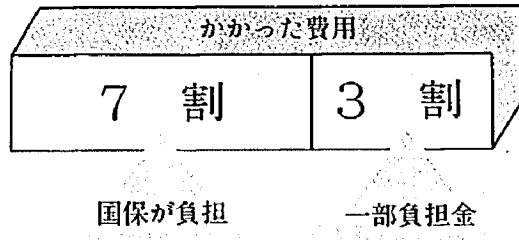

国民健康保険から支払われ、これを療養の給付といえます。例えば、医療機関に受診し、九〇〇円を窓口で支払った場合、実際の治療には三、〇〇〇円の費用がかかっており、残る二、一〇〇円は国民健康保険が負担します。(保険適用内の治療に限ったとき) ただし、治療の内容には保険に適用されないものもあり、これらを除いた費用について適用されません。

高額療養費

医療費の自己負担が高額で、基準を越えた場合には、請求により高額療養費が支給されます。①自己負担が六万三千円を越えた場合 被保険者一人の自己負担(一診療科目)が、一か月六万三千円(町民税非課税世帯は三万五、四〇〇円)

高額療養費の支給

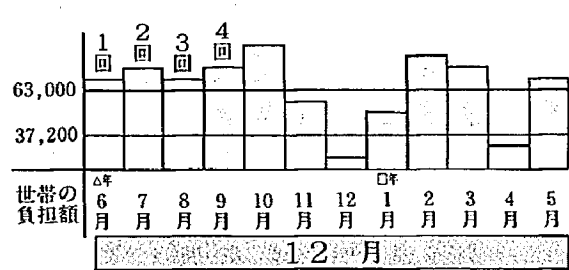

以上の場合、越えた分を高額療養費として支給します。②世帯で合算する場合 同一世帯で、一人一か月三万円(町民税非課税世帯は二万一千円)以上の自己負担が複数ある場合、それを合算し、六万三千円(町民税非課税世帯は三万五、四〇〇円)を越えた分を、高額療養費として支給します。

③年間三回以上の場合 過去十二か月以内に、高額療養費の支給が三回以上あった場合、四回目以降は三万七、二〇〇円(町民税非課税世帯は二万四、六〇〇円)を越えた分を支給します。

④高額の治療を長期間続ける場合 血友病・人工透析の必要な慢性腎不全など、高額の治療を長期間続ける場合、一か月一万円を越える分を支給します。(国民健康保険の認定による「特定疾病療養受療証」が必要)

《受領委任払い制度》 自己負担額が六万三千円を越え、高額療養費に該当する場合、「受領委任払い制度」を利用すると、医療機関への支払いは六万三千円で済みます。 この制度は一部利用できない医療機関もありますので、利用する場合は医療機関に申し出て、同意を得てください。

療養費 次の場合は、いったん全額自己負担になりますが、申請により保険給付相当分が支給(療養費の支給)されます。

①やむを得ない事情で、保険証を持たず治療を受けたり、国保を取り扱っていない医療機関で受診したとき

②医師の指示で、あんなま、ハリ、灸、マッサージなどの施術を受けたとき

③骨折、ねんざなどで柔道整復師の施術を受けたとき(受領委任払いを利用した場合は一部負担金で済みます)

④輸血のための生血代

⑤コルセット、ギプスなどの補装具代

⑥基準看護を行っていない病院で、重病者の付添い看護料

⑦重病者の入院、転院などの移送費用

※⑤⑦は医師が必要と認めたとときに限る

出産と死亡 被保険者が出産したときは、申請により助産費・育児費が支給されます。(死産の場合、育児費の支給はありません) また、被保険者が死亡したときには、葬儀を行った人の申請により、葬祭費が支給されます。

退職者医療制度

会社などを退職し、被用者年金を受給している人は、老人保健(七〇歳から)に移るまで、国民健康保険・退職者医療制度の被保険者として、八割給付(被扶養者の外來は七割)を受けることができます。

対象となる人

退職者医療制度の対象は、次の条件すべてに該当する人とその被扶養者です。①国民健康保険に加入している

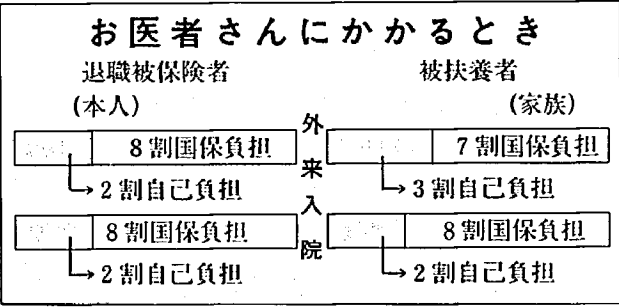

加入するには 退職者医療制度に加入できるのは、「年金証書」が交付されてからです。交付日から一四日以内に、「年金証書」を持参のうえ役場で手続きしてください。また、被扶養者に該当するようになつた場合も、届け出が必要になります。 なお、職場の被用者保険に退職後も引き続いて加入できる制度を実施している場合がありますので、退職

の際には職場の健康保険担当者までお問い合わせください。 退職者医療制度の被保険者、および被扶養者の保険料は、一般の被保険者の計算方法と同じです。 なお、同一世帯に一般の被保険者と退職被保険者がいる場合は、合算した額が世帯主に賦課されます。

七〇歳になったら 老人保健制度に適用

七〇歳以上になると(寝たきりの人は六五歳から)、どなたも「老人保健制度」が適用され、一部負担金だけで診療を受けることができます。これは、国民健康保険被保険者だけでなく、被用者保険の被保険者、および被扶養者すべてが適用される制度です。 70歳を迎える 翌月から適用 「老人保健制度」が開始されるのは、七〇歳を迎える誕生日の翌月からになります。ただし、誕生日が一

日の方は、その月から開始されます。 例え、四月一日生まれの方は、七〇歳になる四月から始まり、四月二日〜三十日生まれの方は、七〇歳になる五月から始まります。

老人保健の一部負担金

入院	通院
1日につき 700円	1か月につき 1,000円

国民健康保険の保険給付や医療制度については、役場保健課国保係へお尋ねください。 ☎三八一―二二― 内線一五七

交通事故にあったときは

もし、交通事故やケンカなど、第三者から傷害を受けた場合、医療費は全額加害者が負担するのが原則です。しかし、弁償が遅れたり、不十分であった場合には、国民健康保険の窓口で「第三者行為による被害届」を提出すると、国民健康保険の保険証を使って治療を受けることができます。この治療費は、便宜的に一時立て替えておくことになります。 ※被害者がすでに、加害者から治療費を受けとっている場合は、適用されません。

受給者証と健康手帳を提示

「老人保健制度」の該当者には、「医療受給者証」と「健康手帳」が交付されます。医療機関に受診する際は、保険証とあわせて、「医療受給者証」と「健康手帳」も窓口へ提出してください。

こんなときは必ず届け出を(そのほか)

- ①住所・世帯主・続柄が変わったとき(被保険者証と印かんが必要)
- ②旅行で別の被保険者証が必要なとき(被保険者証と印かんが必要)
- ③他市町村で修学するため別の被保険者証が必要なとき(被保険者証と印かん、学生証または在学証明書が必要)
- ④他市町村で修学していた子どもが帰ってきたとき(被保険者証と印かんが必要)
- ⑤被保険者証をなくしたとき(印かんと身分を証明するものが必要)
- ⑥被保険者証を汚して使えなくなったとき(使えなくなった被保険者証と印かん、身分を証明するものが必要)

こんなときは必ず届け出を(やめるとき)

- ①職場の健康保険に入ったとき、健康保険の扶養家族になったとき(国保と健康保険の被保険者証、印かんが必要)
- ②他市町村へ転出したとき(被保険者証と印かんが必要)
- ③生活保護を受けるようになったとき(被保険者証と保険開始決定通知書、印かんが必要)
- ④死亡したとき(被保険者証と印かんが必要)

レンズでキャッチ

レンズでキャッチ



夏だ！まつりだ！ 勇壮に袋津燈籠

7月14・15日の両日、袋津・伊夜日子神社の祭礼行事、燈籠押し合いが行われました。各町内の燈籠は、神社への宮上りの途中、互いにぶつけ合い、力を競います。先太鼓の音に引き寄せられた観衆が集まり、対峙する燈籠もじりじりと近づき、緊張が高まる中、あいだに入った先太鼓が引き込められるのを合図に、パワーみなぎる若衆に担がれた燈籠は、勇ましくぶつかります。

袋津まつりが終わり、亀田の夏も本番を迎えました。

教育委員長・飯村孝善氏 文部大臣表彰を受ける

亀田町教育委員会の教育委員長、飯村孝善氏（諏訪3、65歳）が、7月18日に文部大臣より表彰を受けました。飯村氏は、昭和50年から教育委員を任命され、同60年から教育委員長を務め、現在に至っています。これまで18年間、学校教育の環境整備をはじめ、公民館や運動公園など社会教育の施設整備に努めてこられました。文部大臣表彰は、これらの功績が認められているものです。おめでとうございます。



8月6日に本町通りで大岩万燈開催

大岩万燈押し合いが、8月6日(土)の午後7時より本町通りで行われます。今年は、「風神」と「雷神」を描いた2台の万燈が登場し、勇壮な押し合いが展開されます。押し合いは3か所（亀田プラザ前、石沢書店前、新栄信用組合上町支店前）で行われ、石沢書店前では力餅の配布もあります。子どもたちの担ぐ中岩万燈や、女性による華麗な花纏も出ますので、どうぞご期待ください。

本町通り通行止めにご協力を

大岩万燈の行われる8月6日(土)は、午後6時～10時の間、本町通りが車両通行止めになります。自動車は迂回路をご利用ください。また、バスは終日まで迂回しますので、ご注意ください。みなさんのご協力をお願いします。

レンズでキャッチ

保育園のプールは 水しぶきと大歓声

平年より9日も早く梅雨があげ、連日30度を超す真夏日が続いた7月。保育園では、プール遊びに子どもたちが歓声をあげ、元気に水しぶきを飛ばしています（写真は第二保育園）。強い日差しを浴びながら、子どもたちは日一日と肌をこんがり焼き、たくましさを増しています。おもいっきり遊んだ後は、おいしい給食をおなかいっぱい食べ、ぐっすりとお昼寝できそうです。

雨が少なく、各地で渇水問題が起きていますが、亀田町はまだその心配はなさそう。渇水の地域も、早くまとまった雨が降るといいですね。



レンズでキャッチ

はしご車も応援し 五月町で防火訓練

55区のさつき防犯防火組合（鈴木太組合長）では、6月26日に町内の空き地で、防火訓練を実施しました。この訓練では、消防署から職員を派遣してもらい、消火器などの初期消火訓練、消火栓のホース取り付け訓練が行われました。また、消防署からはしご車が応援にかけつけ、参加者が試乗してみました。ホース取り付けでは、手順を間違えて手間をとり、「日ごろの心がけが必要だ」と参加者も痛感。55区は今年、5年以上無火災で防火協会の表彰を受けており、最後に10年無火災を目標にしようと、全員で強く誓い合いました。



火災情報をご案内します

テレフォンサービス ☎382-0119

消防署では、7月からテープで火災情報を案内する専用電話回線を設置し、火災情報案内テレフォンサービスを始めました。火災の通報が署に入り、消防車が出動すると同時に、テープで火災発生場所・時間等を吹き込み、利用されたみなさんに情報をお伝えします。また、火災状況の変化が無線で届く度に、新しい内容を吹き込みますので、リアルタイムな情報をお届けすることができます。火災発生時は、119番や消防署の電話を利用せず、『火災情報案内テレフォンサービス』をご利用ください。

代表電話 ☎382-0119（382-0117、382-0118も利用できます）

ごみは正しく出しましょう

暑い季節になりました。収集日でもないのに、ごみ集積所に出されているごみ袋があります。生ごみの腐った異臭はとて不快感で、またカラスや野良犬にあざられ、中身が散らばっていることも…。ごみは決められた収集日の朝に出してください。

毎月10日は空ビン回収
一升瓶、ビール瓶など、ガラス製の空ビン回収

毎月25日は空き缶回収
ジュース・ビールの缶、缶詰など金属製の空き缶を回収

レンズでキャッチ

レンズでキャッチ

一般質問

6月議会の一般質問から、一部をご紹介します。



議員 特養ホーム建設はいつ

時期はまだ未定

町長

議員：特別養護老人ホームの建設については、向陽地区に建設用地を求め、亀田町保健福祉計画でも、建設を推進するとなっていますが、もう少し積極的に進めてもらいたいと思います。いつごろをめどに建設する考えですか。

町長：特別養護老人ホームについては、一日も早く目的を達成したいという気持ちをもっていきます。しかし、いろいろな地域から県に対して要望があがっており、また、広域によるものでなければ難しいという背景があります。

議員：特別養護老人ホームの建設については、向陽地区に建設用地を求め、亀田町保健福祉計画でも、建設を推進するとなっていますが、もう少し積極的に進めてもらいたいと思います。いつごろをめどに建設する考えですか。

町長：特別養護老人ホームについては、一日も早く目的を達成したいという気持ちをもっていきます。しかし、いろいろな地域から県に対して要望があがっており、また、広域によるものでなければ難しいという背景があります。

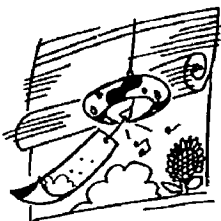

議員：特別養護老人ホームの建設については、向陽地区に建設用地を求め、亀田町保健福祉計画でも、建設を推進するとなっていますが、もう少し積極的に進めてもらいたいと思います。いつごろをめどに建設する考えですか。

町長：特別養護老人ホームについては、一日も早く目的を達成したいという気持ちをもっていきます。しかし、いろいろな地域から県に対して要望があがっており、また、広域によるものでなければ難しいという背景があります。

議員 文化施設の要望が多い

多額の費用が必要

町長

議員：町民会館で行う講演会、あるいは音楽鑑賞会に参加した人から、音響効果が悪く聞きづらいという声を聞きます。また、芸術等が欲しいとも聞きます。文化施設について、見解を聞かせてください。

町長：町民会館の音響は、運営審議会でも議論されていますが、古い建物のため、直すには費用がかかる割に益がないのではという話です。そこで、新たに文化会館を建てようという話です。

議員：先の新潟都市圏の住民アンケートにおいても、文化施設に対する不満度が最も高くなっていました。総合運動公園が整備された後で、文化施設建設を行う意思はありませんか。

町長：総合運動公園の事業が落ち着いたところで、文化施設に取り組まなければならぬと考えています。

議員 ぐみ持ち帰り推進を

看板等でPRしたい

建設

議員：公園にごみ箱は、本当に必要でしょうか。ごみはごみ箱へという考えから、ごみの持ち帰りの勧めへと、視点を転換して進めようか。実際に、町民グラウンド、かわね公園グラウンドでは、ごみ・空き缶類は持ち帰ってほしいと掲示し、ごみ箱が撤去されています。ぜひそれを、亀田公園をはじめ、町内の

議員：公園にごみ箱は、本当に必要でしょうか。ごみはごみ箱へという考えから、ごみの持ち帰りの勧めへと、視点を転換して進めようか。実際に、町民グラウンド、かわね公園グラウンドでは、ごみ・空き缶類は持ち帰ってほしいと掲示し、ごみ箱が撤去されています。ぜひそれを、亀田公園をはじめ、町内の

出会い、ふれあい、ささえあい 亀田町民『福祉のつどい』

亀田町社会福祉協議会では、亀田町のよりよい福祉の実現にむけ、『出会い、ふれあい、ささえあい〜亀田町民福祉のつどい』を開催します。町民自らが主人公となり、「福祉はどうあるべきか」を学び、考え、行動するためのきっかけ、場として、福祉に関する展示・紹介を中心に、遊びや市場などお祭りの要素を加え、バラエティー豊かな企画を用意して、みなさんの来場をお待ちします。

日程と会場

8月20日(土) PM 6:30~ 9:00 (前夜祭)
亀田公園多目的広場 (雨天は高等養護学校)
8月21日(日) AM10:00~ PM 5:00
デイサービスセンター・わかばの家

内容

《前夜祭》

チャリティー野外音楽コンサート

《施設部門》

介護機器展/車イス・高齢者体験/福祉事業・ボランティア活動の紹介/デイサービスセンターの紹介/「わかばの家」の紹介/室内子ども遊び広場/作品展示・バザー等

《お祭り広場部門》

手作り体験交流広場(竹トンボ・竹馬)/子ども広場/お祭り広場(金魚すくい・氷水)/体力測定・健康チェック/寄贈品チャリティーバザー/野菜市/のみの市等

運営協力者・ボランティアを募集!

連絡先...亀田町社会福祉協議会 ☎381-7221

不用品寄贈とのみの市 参加者を募集しています

福祉のつどいでは、寄贈品チャリティーバザーとのみの市が行われます。ご家庭にある不用品を寄贈してくれる方、あるいは不用品を廉価で譲りたい方は、ぜひ社会福祉協議会へご連絡ください。

《寄贈品チャリティーバザー》

ご家庭の不用品(日用品・衣類・電化製品etc)を寄贈していただき、実行委員会で廉価で販売します。売上金はつどいの運営費とし、余剰金が出た場合は社会福祉協議会へ寄付します。

《のみの市》

参加者自身が店主となる、自由市場。不用品等に値段をつけ、販売してください。売上げの一部を運営費に寄付していただきたいと思います。(受付締め切りは8月12日。詳細は電話で)

連絡先

亀田町社会福祉協議会
☎381-7221 (平日AM9:00~PM4:00)

でかんばんの里 職員を募集

社会福祉法人・秋葉福祉会では、特別養護老人ホーム「かんばんの里」(新津市)の在宅福祉関連施設の増設により、職員を募集しています。

- 勤務場所：特別養護老人ホーム「かんばんの里」および関連施設(新津市)
- 職種：寮母・寮父七人、介助員(運転手兼務、要大型運転免許)三人
- 試験日：第一次試験九月十八日
- 応募方法：八月三十一日までに、「かんばんの里」にある申込書に必要書類を添えてお申し込みください
- 問い合わせ：特別養護老人ホーム「かんばんの里」新津市大字古田字南六一三番地一 ☎〇二五〇(二五) 一一〇二

町議会・臨時会 一般会計と国保会計の 補正予算を可決

町議会臨時会が七月二十五日に開会され、一般会計および国民健康保険特別会計の補正予算が審議されました。

可決議案

- 平成六年度亀田町一般会計補正予算(第二号)
- 平成六年度亀田町一般会計既定の歳入歳出予算総額

町議会の臨時会が七月二十五日に開会され、一般会計および国民健康保険特別会計の補正予算が審議されました。

可決議案

- 平成六年度亀田町一般会計補正予算(第二号)
- 平成六年度亀田町一般会計既定の歳入歳出予算総額

既定の歳入歳出予算総額

善意のご寄付 に感謝します

◇故今泉エツさんのご遺族、今泉千鶴さん(早通)より、福祉事業に役立ててほしいとご寄付いただきました。



だんらん

— 今月のテーマ —
遊園地



- 9月のテーマ ●
「星」
- 10月のテーマ ●
「新」

【投稿規程】
● 字数：五〇〇字以内
● 締切り：九月のテーマは八月十五日、十月のテーマは九月十五日まで、それぞれ必着
● あて先：亀田町泉町三十四ー五 亀田町役場企画課「だんらん」係 ハガキか封書で郵送してください。
※掲載した人には記念品を贈呈

亀田公園は自然がいっぱい

無職・小春 光男(中 鳥二)

自然と共に生きるのは、人間、とくに子どもは成長には欠かせない。町なかに住み、これらの環境に恵まれない者のために遊園地はあるのである。立派な遊具や施設もいろいろあるが、やはり自然に近い環境が望ましい。

幸い、わが亀田には立派な亀田公園がある。立地条件も良く施設も整っている。何より水のあるのがいい。子どもは本能として水と火を好むといわれるが、流れに遊ぶ子らの姿は嬉嬉としている。パーベキューの施設も完備して、休日な

ど近隣の町からも来るといふ。立派なステイジもあるがあまり利用されていないようでもったいない。あれだけの公園の維持管理もたいへんである。除草なども老人会やボランティアがやっているらしいが、学校の行事としてやったらどうであろうか。自分たちの公園を自分たちでという意識がよい。よい教育にもなるのではないだろうか。

休日は遊園地で遊び朗らかに

農業・藤田 操(船戸山三)

サラリーマンは一定の間縛られて頭を使っている。向かっての仕事です。お休みには家族連れか友達同士で遊園地に行くのも良

いと思います。遠足のお昼には梅干しの入った大きなおにぎりを持参します。遊園地に行き一日中語り合うのも又格別の風情です。若き日の思い出や最近のニュー

川柳コーナー

福寿大学川柳教室

発車ベル見送る母は捨てる母 鍋井 清一
目で叱り涙で諭す母の芸 小林 俊
いくらでも出して見たいない涙 荒地とりキ
見舞客去りそと拭く涙 高地とりキ
嫁ぐ娘の頑固な父に見た涙 媚山 イネ
親の恩花嫁泣かず名司会 高橋 舟戸
人の倍涙流せと母の言う 田中 文
優勝旗汗と涙で重さ増す 丸山 昭吾
今夜又橋田寿賀子に泣かされる 西山 陽子
女手で育てて堰を切る涙 加藤 八恵
枯れ野菜天の涙で生きかえり 山田 平吉
頑固爺婆の涙に負けて置く 小川 要作
笑っても泣いても涙同じ色 小出 晶恵

「雪の写真」を探しています！
県では、小学校四年生に配布する「雪の読本」に使う写真を探しています。次のような、雪に関する写真をお持ちの方は、ぜひご提供ください。
・三八豪雪、五六豪雪など大雪の年の写真
・雪崩など雪害の写真
・冠雪、雪マクリなど珍しい雪の現象の写真
・子どもたちの雪遊びの写真
これらの写真を貸してく

ださい。使用する際は、提供者のお名前を付記し、また写真は後日返却します。連絡先：〒九五〇 新潟市新光町四一 新潟県地域政策課雪対策室 ☎二八五―五五二― 内線二四一九
八月一日〜七日
は「水の週間」
毎年八月一日は「水の日」とし、一日〜七日を「水の週間」として、貴重な資源である水の有効活用を呼びかけています。水を大切に使いましょう。

俳句コーナー

粽句会

掛軸の壁にからころ涼風に
人は唱い田蛙は鳴き螢待つ
螢袋咲くや螢の飛び頃か
夏に病む色とりどりの風邪葉
唇に翳り楽しむさくらんぼ
夏山の富士五合目に投函す
闇を隔て闇に沈みて恋螢
石切の山肌荒し夏薊
ゴムの木を配しロビーの梅雨灯
沈まんと大きな夕陽ソーダ水
蛭待つ息整へて闇の中
針子等に窓開けてあり梅雨晴る

でで虫の重さに耐えてある一と葉
かな文字の歌碑のくぼみに蝸牛
ふるりの柿の花散る小径好き
蝸牛自由気候に茸梢
蝸牛のぼり始めし雨の幹
噴水を散らす風あり虹生る
椎の花ささやき交すごとく揺れ
片蔭に話好きなる温かな

レインボー俳句クラブ

高橋 向山
三浦 かず
亀山 なほ
佐藤 仁也
小野 ヨシ
高野 フサ
小本 友江
荒木 まさ

盃舟母娘二人で夏帽子
小突かれて角縮めたり蝸牛
蝸牛通りし後の銀の道
初採りの胡瓜の香り朝厨
竹落葉さやさやさと垣根越え
病む夫の歩幅伸び来しかたつむり
薔薇園の香りに酔えし陶狸
露の中片目伸ばして蝸牛
誰が吹くや草笛の曲なつかしき
親燕戻るや否や果の騒ぎ
湧水の流れる石にカタツムリ
脱ぎ捨てた日もあるやかたつむり
蝸牛ちよつとあたられば角かくす
青白き鬢のほつれや夏の風邪
点滴や物憂き午後の夏蒲団
葉がくれに角がみえてるかたつむり
朽ほだ木めぐりめぐりて蝸牛
蝦夷松の葉の背々と松落葉
蝸牛からを背負うて這う先きは
連れもなく絵筆たよりのあやめ宿
片角を出して窺う蝸牛
雨晴れて日に輝やきて柿若葉
目を出した蝸牛さん今日は
家庭の藤棚下で泳ぐ鯉
宿下駄をからころ鳴らし夏柳

石沢 石松
小川 要作
大沢 ムツ
馬場千ハル
皆川 イツ
田中八千代
新野 千代
山田 正雄
斎藤 はる
加藤 八恵
茨木ミツイ
後藤 ひで
高橋 武雲
荒井 十三
小林 恵
中川 信子
大森 実
佐藤 余香
清水千映子
上松 正義
遠藤 春一
土田 ミネ
板井要三郎
乙川 ケン
間宮 初江

短歌コーナー

公民館短歌クラブ

片足は新潟より立ち片足は
声かぎり叫びたき思いこらへつ
車椅子の老女と話す特養の
炎天に南瓜救わんと水運ぶ
病む夫の眠れる間に細草を
捨てむとて決めしに若き日の衣装
散り落ちて餅のアラレを思はせ
ひらき初む芍薬壺に供へしを
細流の音絶ゆるなき姫川の
梅雨のあめ竿にならびてきらきらと
わが友の旅の歌をばよみしものち
少女が弾く練習曲の快よく
傘もちて一人歩むる男の子
流水に乗り疲れたる流木か
白雲の散りて輪となり青空に
帽子脱ぎ濡れたる髪をみだしつ
衣ずれの音のみを聞き針運ぶ
幼な児とともに手を握り物乞いの
風通る朝の茄子畑に孵化したる
塵線の線路を被えし雑草の
梅雨晴れの森かげに鳴く松鴉の
コマシヤルの間を縫って家事をする
ヘルメット脱ぎ汗拭く人夫等は
片足は新潟より立ち片足は
声かぎり叫びたき思いこらへつ
車椅子の老女と話す特養の
炎天に南瓜救わんと水運ぶ
病む夫の眠れる間に細草を
捨てむとて決めしに若き日の衣装
散り落ちて餅のアラレを思はせ
ひらき初む芍薬壺に供へしを
細流の音絶ゆるなき姫川の
梅雨のあめ竿にならびてきらきらと
わが友の旅の歌をばよみしものち
少女が弾く練習曲の快よく
傘もちて一人歩むる男の子
流水に乗り疲れたる流木か
白雲の散りて輪となり青空に
帽子脱ぎ濡れたる髪をみだしつ
衣ずれの音のみを聞き針運ぶ
幼な児とともに手を握り物乞いの
風通る朝の茄子畑に孵化したる
塵線の線路を被えし雑草の
梅雨晴れの森かげに鳴く松鴉の
コマシヤルの間を縫って家事をする
ヘルメット脱ぎ汗拭く人夫等は

塩井 三作
佐藤千代子
鍋井 悦子
岩瀬 房枝
関本 清美
坂爪ナツ子
長澤 キイ
本間あみ子
斎藤 ハル
田村 サイ
川口喜美恵
鈴木八千代
平山 トミ
渡辺 和子
熊倉恵美子
土屋フミ子
佐藤ハルエ
天野クニ子
石附富美枝
山田 一穂
堀 和子
栗田ひとみ
高橋 ヒロ

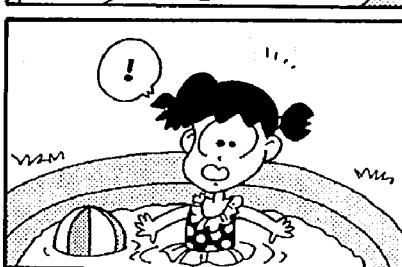
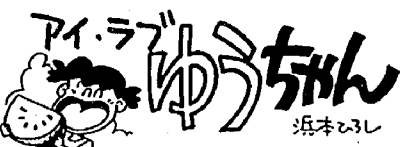

交通事故と 犯罪の動向

＝6月の発生件数＝
町で発生した交通事故

事故件数	20件
(今年の累計 67件、前年比 -11件)	
死者数	0人
(今年の累計 0人、前年比 -1人)	
傷者数	24人
(今年の累計 80人、前年比 -16人)	

5月までは前年を下回っていた事故件数も、6月は倍近く発生しています。今の時期、暑さのための疲れなどで、いねむり・わきみが原因の事故が増えます。今年の夏は暑そうです。ご注意ください。

町で発生した犯罪件数

犯罪総数	39件
凶悪犯(殺人、強盗等)	0件
粗暴犯(暴行、脅迫等)	1件
窃盗犯(乗り物、現金、万引等)	37件
知能犯(詐欺等)	0件
その他(器物損壊等)	1件

自転車は警察への登録が義務付けられました。駅前駐輪場に放置してある盗難車は、登録番号で所有者が判明すると、町が所有者に連絡しています。

ドライブ旅行は ゆとりをもつて

夏の交通事故防止
運動8/1~10

この夏休み中、旅行や帰省、あるいは日帰りの行楽などで、ドライブの計画を立てているご家族も多いことでしょうか。子どもたちはとくに、胸をワクワクさせて、心待ちしているのではないのでしょうか。でも、楽しいドライブ旅行も、無事に帰ることができればこそ。道中で交通事故にあたり、水難事故などが起きれば、楽しさが一転してしまいます。

この期間、道路は行楽客などで通行量がふだんより多くなります。また、遊びの疲れに加え、混雑のイライラなどで、つい運転も荒くなりがちです。例年、居眠り事故や、急ぐあまりに無謀な運転で事故になるケースが多く見られます。計画を立てるときは、混雑の時間を避けるのか、疲労がたまらない日程にするなど、無理のない計画を心がけてください。とくに長時間運転する場合は、一時間に一回くらいの割合で休憩をとれるようにしたいですね。

高速道路では常に緊張感を



七月に北陸自動車道・新潟湯田インターが開通し、この夏は高速道路を利用し

した場合、大事故になる可能性が高いのです。また、風の影響、濡れた路面の制動性など、ふだんの運転とは条件が異なりますので、細心の注意が必要です。さらに、五〇キロで一時間運転すると、一〇〇キロで一時間運転するのと同じく、精神的な負担も大きく違いますが、高速運転で緊張が続けば、疲労も高まるといえます。

交通安全ファミリア リー作文を募集

ご家庭で、交通安全について気をつけていることな

水よりの恩恵に こたえよう

中島二 小山 稔雄

生活に欠くことの出来ない水、多大な恩恵を人々に与えている水ではあるが、集中豪雨による氾濫、異常洪水による田畑の被害等、報道に接するたびに水の怖さ、一方では水の有難さを感じじみと感じない訳にはいかない。

短い期間ではあったが、中国山岳地での水の大切さを認識することとなった。

昨年、私は亀田探訪の一員として、亀田町水道局施設の現状、配水に至るまでをつぶさに知ることが出来た。昨年、水資源白書によれば、一日一人当たりの水消費量は三三三リットル、また家庭用水使用量は二〇〇リットルである。亀田町給水人口を三万人として平均一日一人五三リットル、うち家庭用水を六〇パーセントとすれば一日一人三三〇リットルとなり水資源白書数値

に比較すればいかに亀田町民が恵まれているかを知ることが出来る。水は透明なものであるとの観念、水道は断水しないとの考えで不足といわれながら「湯水のごとく」使っているのが現状ではなからうかと思われ、店頭には各地の名水が販売されているが私は気を引かれることはない。各地の名水、ミネラルウォーターは買ったことはない。それほど水に恵まれた生活

をする事が出来る環境下にあることの証拠であると思っている。有難いことである。

流水洋々たる阿賀野川の辺に生まれ育った私は幼少より川に親しみ、夏季は遊び場として友達と共に大いに遊びまわったものであるが、今は河川が変って遊びも自由に出来ないようである。この川の上流水が町民の水の源であるが、永久に渴れることはないと思われ、渴水断水を知らずに生活可能であるが、豊富な水であっても浄水には限度がある。節水することが水の恵みに対する感謝ではなからうか。亀田町周辺の水田は水の心配もなく稲は順調に育っているようであるが、

一方、渇水状態にあった地域では田植も思うようにいかず困窮の状態であったと報じられた。僅かな菜園をやっている私も降雨不足でお手上げ上水を散水する運びとなった。野菜は生気を取戻し枯れずに発育し水の力に答えてくれた。野菜は

県民芸術祭の
文芸作品募集

県教育委員会では、県民芸術祭文芸部門の作品を募集しています。入選作品は「県民文芸」に収録されます。どしどしご応募ください。

種目：小説(四〇〇字詰原稿用紙五〇枚以内)、詩(四〇〇字詰原稿用紙四枚以内で現代詩)、短歌(一人新作五首を二編)、俳句(一人新作五句を一編)、川柳(一人新作五句を一編)

応募資格：県内在住者(小・中・高校生を除く)

応募規定：一種目につき一編で、一人二種目以内とする。作品は未発表のものとする。

募集期間：九月十四日(消印有効)

十月十四日(消印有効)

※応募要領など、詳しくは県教育庁文化行政課までお問い合わせください。

☎二八五一五五一一 内線三九二二

英語によるスピーチコンテストを開催

※応募資格：新潟県内在住または県内の学校に通学する高校生及び中学生

部門：高校生の部、中学生の部

テーマ：自分自身をある人物(有名人、歴史家など)、物、動物などにたとえ、自由に創作したものの(ハロウィーンにちなんだ奇想天外なもの)

予備審査締切り：九月十九日

※詳しくは、新潟・イリノイ友好会館までお問い合わせください。☎二五四一四三三六五七〇

随想

有段をめざして

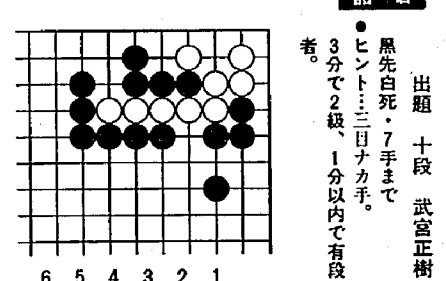

出題 十段 武宮正樹
黒先白死・7手まで
●ヒント：三日ナカ手。
3分で2級、1分以内で有段者。

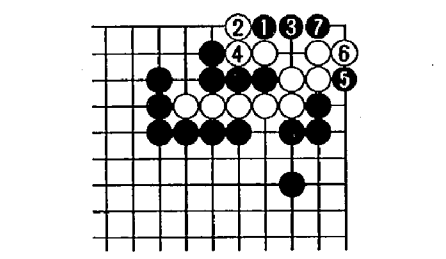

出題 九段 北村昌男
●ヒント：まず捨て駒から始めます。
10分で2級、5分で二段。持駒 角

【詰碁正解】黒1のツケが初手、白2以下の抵抗には黒7まで三日ナカ手。黒1で3から攻めるのは、白7、黒1、白4と打たれうまいかない。

【詰碁正解】3三角、同玉、4一角成、2一玉、2二銀成、同玉、3一馬、2三玉、3三銀成、同玉、3四金まで11手詰め。
【解説】持駒の角を打ち捨てて4一角成は、好手順といえます。4一同金なら、同銀で容易な詰み。5手目の銀捨ては、リズム感のある爽快な収束だと思います。

公民館図書室 購入図書

- 津本 陽 椿と花水木(上、下)
- 福井県丸岡町 日本一短い「母」への手紙
- 赤川 次郎 死が小徑をやってくる
- 三毛猫ホームズの安息日
- 池戸 裕子 ワガママごと抱きしめたい
- 高橋 郁丸 絵草子新説酒呑童子
- 新潟日報報道部 新潟スポーツ人間録
- 和田アキ子 5年目のハイヒール
- 小室 直樹 田中角栄の遺産
- 朝日新聞政治部 連立政権回り舞台
- 門野 晴子 老親を棄てられますか
- 新潟日報事業社 新潟県公共の宿と温泉
- 木原 尚 越後の名匠石川雲蝶
- 村上 龍 五分後の世界
- 村上 春樹 ねじまき鳥クロニクル(第1部・第2部)
- 山本 夏彦 私の岩波物語
- 森 省三 丙午の女
- 山田 詠美 120% COOL
- 水室 冴子 海がきこえる
- 室井 滋 東京パカッ花

公民館図書室ご利用案内

【利用時間】
 ■日曜日…午前10時～午後5時
 ■火・水・金・土曜日…午前9時～午後5時
 ■月・木曜日…午前9時～午後8時
 ※公民館の休館日はお休みです。
 【利用方法】
 本は1人3冊までお貸しします。返却は2週間以内に。

こども夏休み映写会

とき…8月9日(火) 午後1時30分
 ところ…公民館視聴覚室
 題名
 ①ミッキーマウスのお化け退治(アニメ)
 ②ひろしまのエノキ
 ③こんにちは風さん
 ④ぼくの家にはカバがいる?
 ※入場無料。どうぞ、おいでください。

公民館休館日

8月7日、13～16日、21日

町民会館休館日

(老人福祉センターも同じ)
8月8日、13～16日、22日、28日

ロシアのダンスアンサンブル

ラーダスチ(歓び) 8月22日町民会館で公演

ロシア共和国ハバロフスク市のダンスアンサンブル「ラーダスチ」を迎え、「ラーダスチ(歓び)」公演が八月二十二日(月)、町民会館で開催されます。

『ラーダスチ(歓び)』では、ロシア民謡など一八曲に伝統的、現代的な踊りを織り混ぜながら、様々な民族衣装を用いて、華やかな舞台が演じられます。

ダンスアンサンブル「ラーダスチ」は、一九七八年にハバロフスク市第一二中等学校をベースに設立され、六歳から二歳までの少年少女が参加し、世界各地で公演活動を行っています。ぜひこの機会に、ロシアの伝統文化に接してください。

■開催日：八月二十二日(月) 午後六時開場、七時開演

■会場：町民会館大ホール
 ■内容：ロシア民謡、舞踊小品、ロシア輪舞、コサック音楽など全一八曲(町内コーラスグループの友情出演もあり)
 ■入場料：無料
 ■問い合わせ：生涯学習課 三三八一―二二二―一 二階261

■町民テニス大会(硬式) 9月4日
 ■開催日：九月四日(日)午前九時～(雨天の場合、九月十八日(日)に順延)
 ■会場：亀田公園テニスコート、向陽高校テニスコート
 ■参加資格：亀田町在住もしくは在職および高校生以上の方
 ■競技種目：硬式の男子

■親子ソフト大会 9月4日
 ■ソフトボールで、親子がいっしょになって楽しくプレーし、汗を流しませんか。
 ■要項、参加申込書は、各区補導委員長等に送付済みです。
 ■とき：九月四日(日)午前八時三十分～(雨天の場合、九月十八日(日)に順延)
 ■ところ：西小グラウンド、町民グラウンド
 ■チーム編成：小学生(四～六年)の男女五人、母親四人、父親(捕手専任)一人の十人が常時出場。十五人以下で編成。
 ■申し込み：八月二十三日(火)までに、生涯学習課へお申し込みください。
 ■組み合わせ会議：八月二十六日(金)午後一時三十分～、公民館一〇一で行いますので、役員が一名出席してください。
 ■問い合わせ：生涯学習課 三三八一―二二二―一 二階261

福寿大学授業

①川柳教室：八月九日(火)、二十三日(火) 午前十時～
 ※入場無料。どうぞ、おいでください。

八時三十分～(雨天の場合、九月十八日(日)に順延)
 正午 公民館一〇一会議室
 ②歌謡教室：八月四日(日)、十一日(日) 午前十時～正午 公民館三〇一会議室
 ③健康ヨーガ：八月九日(火)、二十三日(火) 午後一時三十分～三時 資料室三階
 ※亀田探訪はお休みです。

募集 英会話サークル
 ■活動内容：初歩的英会話
 ■対象：高校生以上どなたでも
 ■活動日：八月四日から毎週木曜日 午後七時～
 ■公民館一〇二研修室
 ■申し込み：活動日に会場へ受付けます
 ■問い合わせ：工藤まで 三三八一―七二五七



(写真上) 町を離れるジュリー先生に中学生が花束を贈る。(写真左) 七月二十五日に着任された新しいAET、リュウ先生。



ジュリー先生 豪州へ旅立つ

新たなAETにリュウ先生着任

昨年八月に着任し、一年間、小中学校で英語の指導を行ったジュリー・コナウェイ先生(イギリス)が、七月十五日をもって離任されました。

学校の授業のほか、一般初心者を対象とした英会話講座も二回受け持ち、また、日常の生活を通して、亀田町の人々と接したジュリー先生。休日には、一人でスキーや旅行に出掛けるなど、日本での滞在を満喫されたようです。「みなさんに親切にしていたかったです。ありがとうございました」

と感謝の言葉を残し、町を離れました。今後は、日本からオーストラリアに飛び、一年間働きながら滞在する予定だそうです。

ジュリー先生の後任として、七月二十五日にはリュウ・ヤン先生が着任しました。リュウ先生は、一九六九年生まれ。出身地は台湾です(国籍はカナダ)。これまで二年間、柿崎町の英語指導助手を務めていました。新学期から、各学校で英語の指導に入ります。



▲五月クラブ



▲パンサーズB

町民ソフトボール大会の結果

開催日 七月十日
 参加数 25チーム

▼西中G・A会場
 一位 パンサーズB
 二位 アンビジャス
 ▼西中G・B会場
 一位 五月クラブ
 二位 54区

▼かわね公園G・C会場
 一位 早通OB・A
 二位 53区Aチーム

一位 所島ソフトボールクラブ
 二位 あかずきんちゃんズ



▲早通OB・A



▲所島ソフトボールクラブ

みんなで子どもたちを 非行から守りましょう!

～地域・家庭の子どもをみんなで見守ってください～
 夏休みです。非行が多発する時期です。子どもたちに「目配り・気配り」をお願いします。
 亀田町教育委員会、亀田町青少年健全育成町民会議、亀田町青少年問題協議会、亀田町PTA連絡協議会、亀田町小中学校長会、亀田町教育研究協議会、亀田町中学校校区少年を非行から守るパイロット地区

地域の児童生徒の生活や行動に、指導が必要と思われることを見たり聞いたりしたら、学校へ連絡してください。
 亀田町教育委員会 381-2111 (内線251)
 亀田小学校 381-6124 亀田西小学校 382-3041
 早通小学校 381-2234 亀田東小学校 381-4196
 亀田中学校 382-3191 亀田西中学校 382-7455

8月◆保健・衛生 行事のお知らせ

○印は祝日 ■は閉庁日

日	月	火	水	木	金	土
	1	2	3	4	5	6
7	8	9	10	11	12	13
14	15	16	17	18	19	20
21	22	23	24	25	26	27
28	29	30	31			

乳幼児の健診 ★母子手帳とアンケートを お持ちください。

会 場…保健センター
受付時間…午後1時10分～2時

内 容	対 象	日 時
4 か月児健診	平成6年4月生まれ	8月25日(木)
1 歳半児健診 ※歯科健診も同日実施します	平成5年2月生まれ	8月19日(金)
3 歳児健診 ※尿の検査もあります	平成3年7月生まれ	8月26日(金)

※3歳児健診では、ご家庭での視力検査と聴覚(耳)検査が必要です。早めにアンケートに目を通し、検査してください。

指導・相談 ★母子手帳をお持ちください。

会 場…保健センター

内 容	対 象	日 時
母親学級 (1回目)	7月中に届出した妊婦及び希望者	8月18日(木) 午後1時20分開始
母親学級 (2回目)	1回目終了者及び希望者	8月24日(木) 午後1時20分開始
離乳食講習会	平成6年3月生まれ	8月9日(火) 午前10時開始
育児相談	1区～30区の乳幼児	8月11日(木) 午前9時30分～11時
	31区～59区の乳幼児	8月12日(金) 午前9時30分～11時

健康相談 ★健康手帳のある方は、お持ち ください。

会 場…老人福祉センター

内 容	対 象	日 時
健康相談	40歳以上の希望者	8月10日(木) 19日(金) 午前9時30分～正午

献血ありがとうございます

▶6月2日献血(会場…保健センター)
献血者数…118人(うち400ml献血者40人)

▶7月13日献血(会場…保健センター)
献血者数…23人(成分献血)

[献血功労賞受賞者]
10回表彰…小柳 一夫
20回表彰…滝沢 弘
30回表彰…丸山マリ子/平野 進

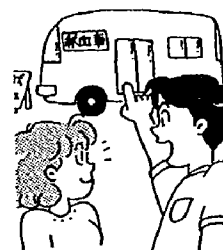

献血車ゆうあい号がきます

▶と き…8月10日(木) 午前9時30分～午後3時
▶と ころ…保健センター

胃部・婦人検診の追加申込み

町では、毎年胃部・婦人検診を実施しています。今年も6月中旬に、回覧で申込み受付をしましたが、申込みはもうお済みですか。まだ申込みをされていない方も、受け付けますので、どうぞお申込みください。

検査の結果、がんだけでなく、胃部検診では胃潰瘍、ポリープ、胆石などが発見されています。婦人検診ではいろいろな婦人科の病気を発見することができます。健康なまま、身体の状態をチェックするためにも、検診を受けましょう。

	対象年齢	個人負担額
胃部検診	40歳以上	500円
婦人検診	30歳以上	400円

※検診を希望する方は、直接保健センターまで電話でお申込みください。 ☎381-2111 (内線402)
※検診の日程など詳しくは8月15日号広報でお知らせします。

胸部レントゲン検診の結果

5～6月に実施した胸部レントゲン検診の結果で、異常のあった方には、すでに精密検査の通知が出ております。今までに通知のない方は異常ありませんので、お知らせします。

今月は、予防接種はありません

今月は予防接種を実施しません。なお、9月にはツベルクリン反応検査とBCG、三種混合の接種を行います。日程は9月1日号をごらんください。

休日の当番医院と水道当番業者

日	休日医院(診療時間 午前9時～午後5時)	当番業者(受付時間 午前8時～午後5時)
6日		(株)小野建築設備 ☎381-3672
7日	源昌医院(向陽1) ☎382-7660	(有)新和設備工業所 ☎381-5016
13日		風間建設工業(株) ☎381-4962
14日	佐藤医院(諏訪3) ☎381-6616	(有)佐藤工業所 ☎381-3507
20日		(株)禎招工事 ☎382-6355
21日	みどり町内科(緑町2) ☎382-5225	(有)サンエツ工業 ☎382-3146
27日		新設工業所 ☎381-4633
28日	富樫耳鼻科(四ツ興野1) ☎381-7373	小木工業(株) ☎381-2824

※亀田第一病院(西町2)では、当日直医がいますので、緊急の場合、診療に応じます。 ☎382-3111
※休日(土曜日を含む)の水
道管の破裂・漏水のときに、
連絡してください。

口の中なじらね?

歯の健康シリーズ⑧ 歯磨きについて

亀田町歯科医師会

歯を磨いているのに「虫歯」のできる方、歯を磨く度に血が出る方いませんか?

現在はほとんどの方が歯を磨いていますが、虫歯、歯周炎は減るどころか、かえって増えています。それでは「歯磨き」は効果がないのでしょうか。そんなことはありません。

「歯を磨いている」と「歯が磨けている」は違うのです。すなわち、歯ブラシを口の中に入れて動かしているのですが、磨けていないことのほうが多いのです。試しに歯垢染色剤(染めだし剤)を利用して下さい。磨き残しがはっきりとわかり、かなり多く残っていることに驚くはず。この赤く染まったところが、歯垢といい、磨き残しで「虫歯」、「歯周炎」の原因となるものです。この歯垢は、歯の表面にしっかりと着いているのですが、正しい磨き方をすれば、簡単に落ちます。

今回は歯磨きの極意をお話し致します。

- 一、歯の面を分けて磨く。
- 二、毛先を使い分ける。
- 三、力をいれすぎない。

歯は、曲面の立体で、表面は丸く歯と歯の間はへこんでいます。よって歯ブラシの角度を変えながら、それぞれの面に歯ブラシの毛先を直角に当てます。歯とハグキの境を同時に磨くように、小刻みに歯ブラシを動かします。この時に、大きく動かさないことと、力を入れ過ぎないように気をつけましょう。普通は100グラムくらいが適当とされています。また、複雑な歯をより良く磨くためには、歯間ブラシ、デンタル・フロスというものがあります。歯ブラシだけでは磨けない歯と歯の間を磨くものです。この使用方法については歯科医院で尋ねてください。また、歯磨剤(歯磨き粉)は毎回必ず使う必要はありません。つけない方が磨きやすいことがあります。しかし歯磨剤の成分中の薬効を期待する場合は、効果があります。次回は、歯科定期検診についてです。

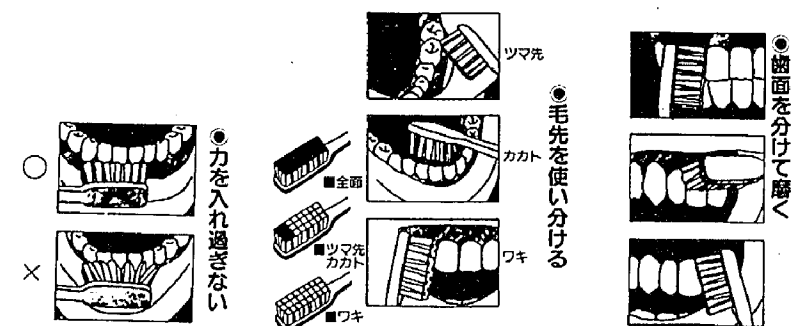

町の 天使たち

1歳半児健診より



住民の動き

亀田町の人口

31,585人 (+11人)
 男 15,412人 (+16人)
 女 16,173人 (-5人)
 世帯数 9,133世帯 (+12世帯)
 ※平成6年7月1日現在の住民登録人口。()内は前月比。

すこやかに

(5月生まれ)保護者名	博 田中 徹	悠 石川 保豪	悠 坂爪 勉	悠 丸田 徹	裕美子 渡邊 裕吉	杏 坂井 正平	莉奈 龜山 克之
(六月届出)	町 水道町二	町 水道町三	町 城山二	町 早通	城山四	諏訪一	本町一
	30	34	36	45	49	54	4



町の木・町の花



町民憲章 (一部)

わたしたちは
 教養を高め、文化を育み、明るく
 希望にみちたまちをつくります

すえながく

結婚した人	後藤 直喜	近藤 富士子	直喜	東町一	15
世帯主	町 名区	区			

和也	純也	志帆	和麻	夏陽	佑介	直樹	美穂	亮介	勇成	大泰	いずみ	郁美	巧精	杏奈
高木 和美	渡邊 修治	池田 正宏	宮本 芳弘	土岐 賢夫	榎並 昇	東城 実	上田 和利	児玉 達	小嶋 良一	小林 太	只野 績	乙川 隆利	須藤 敬典	白崎 勝
諏訪二	諏訪二	東本町二	向陽二	元町四	袋津六	所島二	鶴ノ子一	鶴ノ子一	茅野山	元町一	五月町一	緑町三	四ツ興野四	四ツ興野五
11	11	13	17	25	32	37	38	38	41	50	55	56	58	58

井越 昭博	(刈田)めぐみ	乙川 正宏	(波田野)真弓	長谷川 涉	(清治)美保	三澤 公太	(布川)朋子	市野瀬 亨	(小泉)江美	増田 秀晃	(石沢)光子	上田 純司	(田中)正美	窪田 勉	(木伏)一恵	藤田 博則	(宮嶋)美千子	坂上 博行	(細川)容子	大野 正之	(笠原)紀美江	山田 友義	(上條)亜紀子	樋口 隆茂	(佐藤)朋子	佐藤 満	(木村)恵子	小名 辰二	(渡部)祥子	坂井 賢二	(斎藤)柔子
昭博	めぐみ	正宏	真弓	涉	美保	公太	朋子	亨	江美	秀晃	光子	純司	正美	勉	一恵	博則	美千子	博行	容子	正之	紀美江	友義	亜紀子	隆茂	朋子	満	恵子	辰二	祥子	賢二	柔子
元町二	元町二	城所二	元町四	元町四	袋津三	所島一	所島一	所島二	鶴ノ子一	鶴ノ子一	鶴ノ子一	鶴ノ子一	鶴ノ子一	鶴ノ子一	鶴ノ子一	鶴ノ子一	早通	早通	城山四	城山四	西町六	西町六	大月一	五月町二	五月町二	中島三	水道町三	水道町三	水道町三	水道町三	
24	24	24	25	25	31	37	37	37	37	37	37	38	38	38	38	38	43	43	43	49	49	52	52	53	53	55	55	59	59	30	30

ごめいふく

故人	新保 新平(76)	金子 陸(69)	内藤 勘三(78)	阿部 富子(69)	尾山 壽美子(84)	石井 一男(73)	佐藤 ハナ(83)	佐藤 清治郎(80)	宮島 臣平(76)	橋本 篤(65)	丸山 キセ(82)
世帯主	本人	本人	本人	本人	本人	本人	本人	洋一	作恵	本人	本人
町 名区	東船場二	本町四	東本町四	諏訪二	諏訪二	東町一	船戸山二	水道町四	茅野山	早通	早通
	2	7	10	11	12	15	21	30	41	44	44

おわびと訂正

七月一日号「すこやかに」で、5月生まれの屋琴音のよみかたを間違えて掲載しました。お詫びして、訂正します。

し尿汲み取りのお盆休み

八月十三日(土)は、し尿汲み取りを休みます。また、お盆前は込み合いますので、余裕を持って業者に汲み取りを依頼してください。