



かめだ

平成5年(1993)

8/1

No.528

◆編集・発行 亀田町役場企画課 〒950-01 新潟県中蒲原郡亀田町泉町3丁目4番5号 ☎(025) 381-2111 FAX(025) 381-7090

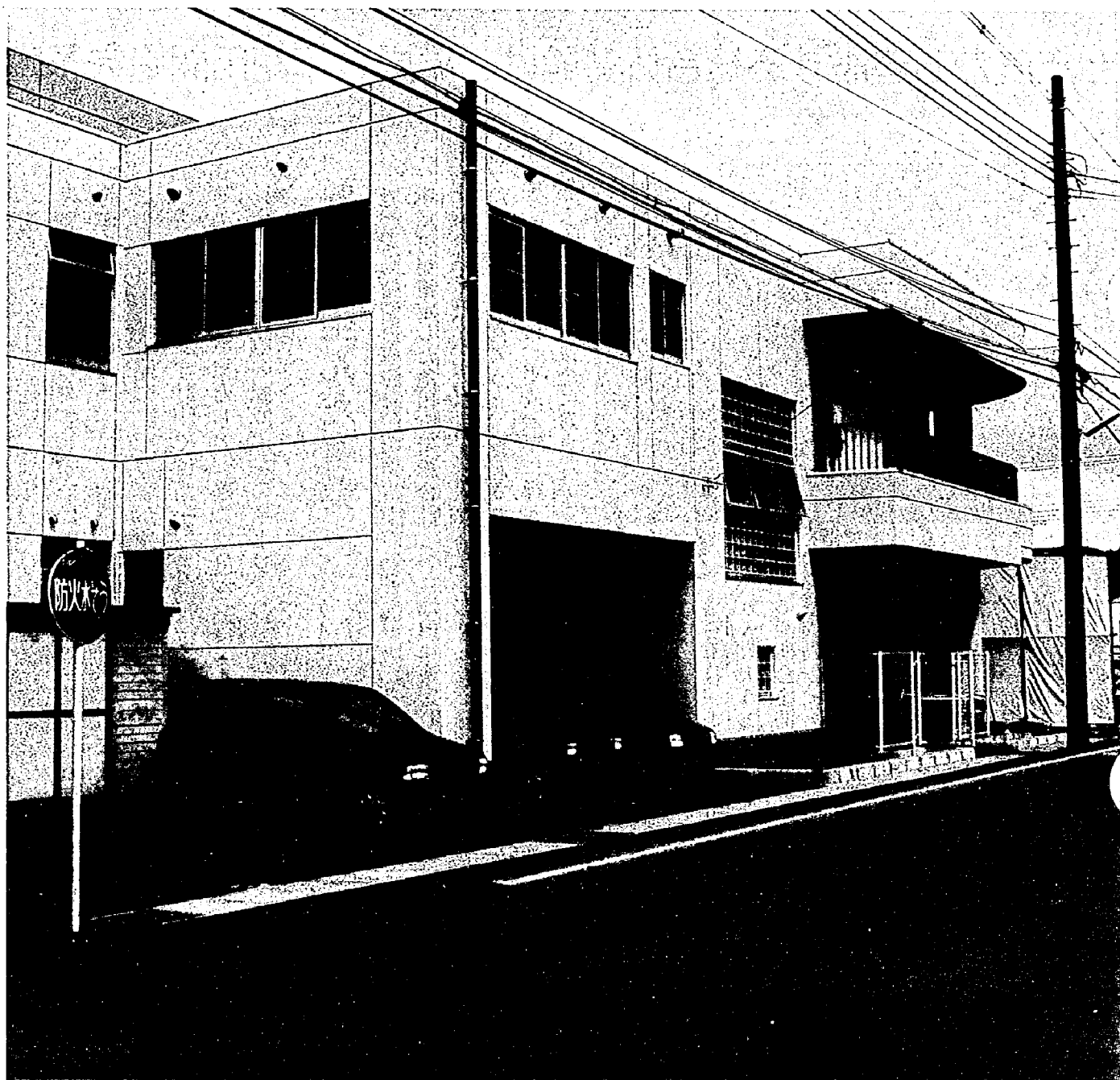

第四保育園の新園舎が完成！

昨年からの建設工事に取り組んでいた、第四保育園の新園舎が完成し、7月2日に竣工式が行われ、5日より新園舎での保育が始まりました。外観はかわいらしいピンクで彩られ、保育室も広々とした新園舎に、楽しい保育園生活が期待できそうです。また乳児用の保育室も備えるなど、ニーズに応える様式になっています。ぴかぴかの床、手あかのついていない真新しい壁に、園児の笑い声がこだましていました。(この施設は厚生年金・国民年金積立金還元融資を活用してつくられました)

◆	おもな内容	
総合運動公園の概要	—————	2
特集・国民健康保険	—————	4
レンズでキャッチ	—————	8
勤労者等住宅建設資金	—————	10
だんらん	—————	12
社会教育だより	—————	16
8月の保健、衛生行事	—————	18
住民の動き	—————	20

*広報かめだは資源保護のため再生紙を使用しています。

亀田町総合運動公園 構想の概要

位置 亀田町大字茅野山
事業年度 第1期 平成5～7年度
屋内体育館、駐車場、シンボル広場の一部を整備

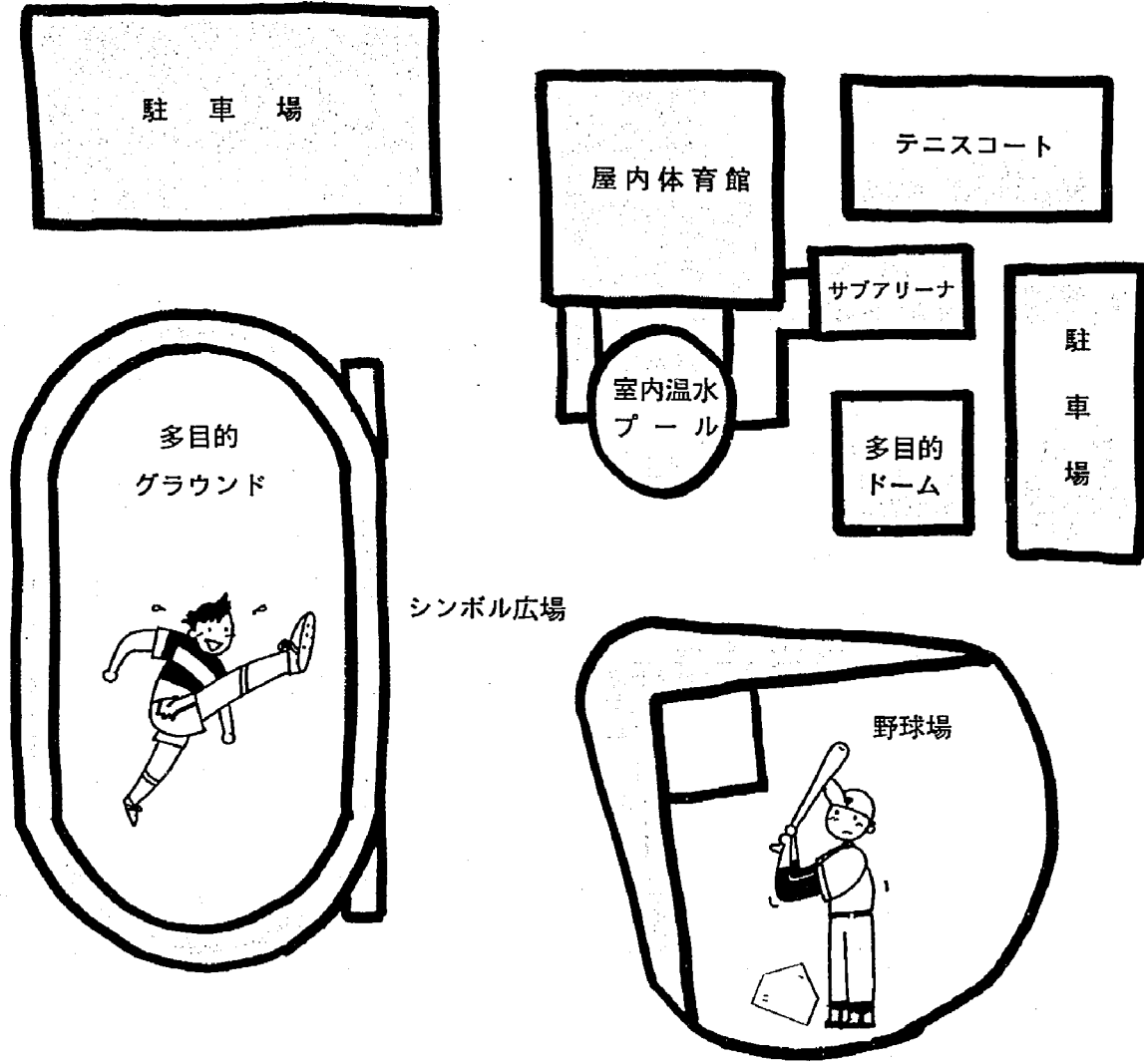

周囲に緑地、遊歩道、カナル（流れ）を施し、公園的整備を図る

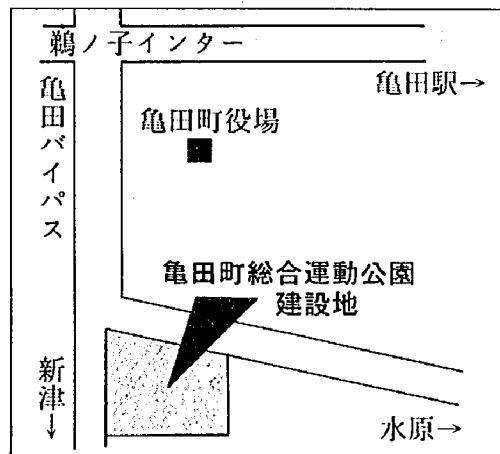

- 多目的グラウンド：四〇〇m陸上トラック、トラック内多目的コートはサッカー等にも使えます
 - 野球場：両翼九〇m、センター一五m。照明設備を備えますので夜間利用も可能です
 - 多目的ドーム：テニスやゲートボールを屋内で楽しめます
 - テニスコート：全天候型四面
- ただく予定になっています。
なお、駐車場から各施設のアプローチ（連絡通路）にもなる、シンボル広場の一部も第一期事業で整備し、憩いの場として、あるいはグラウンドや野球場の観客席（芝生）としての機能も兼ね備えます。（シンボル広場の事業費には、ふるさと創生一億円の一部を充当）
体育館以外の施設は、第二期事業で整備されます。

総合運動公園の 計画概要が決定

今年度から建設する総合体育館は、平成8年使用開始を予定

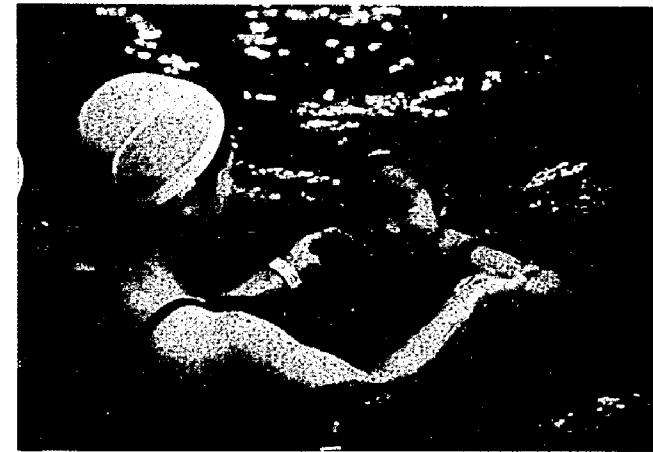

町民のスポーツ活動、健康づくりの振興を図ろうと、町では総合運動公園を建設します。すでに用地は茅野山地区内に確保しており、今年度からいよいよ、第一期の総合体育館建設に取りかかります。この総合運動公園の計画概要が決まりましたので、町民のみならず、ご紹介します。計画では第一期事業は平成七年度完成を予定し、その後第二期事業として、残る施設を建設することになっております。（大まかな施設の配置は左のページ、概要図のとおりです）

要望が生んだ事業

総合運動公園の構想は、昭和六十年に町が策定した亀田町新総合計画に盛り込まれ、不十分であるスポーツ施設の充実を図ろうと、検討されてきました。また、平成元年に行った、ふるさと創生資金に対するアンケート調査でも、運動施設を望む声が最も多く返ってきました。

平成二年度、町は建設地を茅野山地区内に決定し、用地の確保に乗り出しました。総面積は、約一百万平方メートル。第一期事業分だけで、六三億円にのぼる大事業です。

総合運動公園構想は、コンサルタントに委託し、その写真真が描かれました。町ではこれをたたき台に、スポーツ団体や地元、町議会等と協議を重ね、また一般町民の意見も取り入れようと、昨年六月には計画案の説明会を開催しました。様々な意見、要望を踏まえ、つくりあげられたのが、ここでご紹介する概要です。

町は今年度、第一期工事の体育館建設事業費の一部を計上。また、国の「ふるさとづくり事業」にも採択され、財政援助を受けられることになりました。この第一期工事は、平成七年度末の完成予定で、平成八年度から体育館（室内温水プールを含む）

体育館建設を優先

全体のイメージは、左ページの図のとおりです。町では総合体育館の建設を最優先し、今年度から三か年の事業計画で、平成八年の使用開始をめざし、事業を進めていきます。





この体育館は、メインアリーナ、サブアリーナ、室内プールの三つの構成になっています。メインアリーナには、バレーボールやバスケットボールのコートが二面使える広い運動場、六六〇席の二階観客席、ランニングトラックなどを備えます。サブアリーナには、コート一面とトレーニングルーム、管理事務室、また室内プールには、二五m六コースの温水プール、滑り台などで遊べるレクリエーションプール、幼児用の浅いプールができます。また、子どもを遊ばせる母子コーナーや、ミートイングルームなども備えられます。

完成後の使用にあたっては、母子コーナーなど一部を除き、料金をい

（む）の使用開始ができるよう、推進していきます。

また、体育館以外の施設を建設する第二期工事は、第一期工事終了後、国や県の補助を最大限活用し、一日も早く事業が進むよう努めたいと考えています。

保険税の内訳

所得割 世帯の収入に応じて計算します (課税所得金額の7.32%) 	資産割 世帯の資産に応じて計算します (固定資産税の27.13%) 
均等割 世帯の加入者に応じて計算します (1人につき10,000円) 	平等割 1世帯にいくらかと計算します (1世帯につき20,000円) 

※課税所得金額は住民税と異なり、所得控除のうち基礎控除以外の各種控除(配偶者・扶養・高齢者・医療費・社会保険料控除等)は適用されません。
 また、譲渡所得に対する特別控除も適用されません。

国民健康保険税の算定例

区分	賦課基準	税率	算出額
所得割	905,000円	7.32%	(ア)66,246円
資産割	土地家屋の固定資産税 30,000円	27.13%	(イ)8,139円
均等割	加入者 3人	10,000円	(ウ)30,000円
平等割	1世帯あたり	20,000円	(エ)20,000円
算出年額 (ア)+(イ)+(ウ)+(エ) ※100円未満切捨			124,300円

賦課基準額の計算例

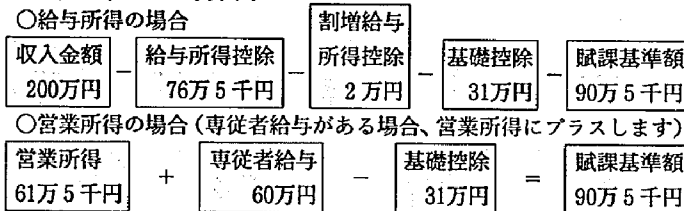

国民健康保険税の据え置き

国保税の計算方法

国保税は、①所得割、②資産割、③均等割、④平等割の四つの項目をそれぞれ計算し、この合計が一年間の税額になります。(詳細については左の算定例を参照してください)

年度の途中で加入したときは、加入した月から月割りで計算し、また途中でやめたときは、前月分までを月割りで計算します。

限度額は50万円
 国保税の賦課限度額(一世帯の最高額)は四万円増額され、五〇万円に引き上げられました。

算定された税額が限度額を越えても、五〇万円を打ち切られます。

国保税の軽減

加入世帯の所得が少ない場合には、国保税が軽減されます。これは国保税のうち均等割・平等割の部分について、それぞれ六割もしくは四割に軽減されるもので、その対象となるのは別掲(下)のとおりです。





国保税の軽減	
6割軽減	4割軽減
前年中の所得が、31万円以下の世帯	前年中の所得が、世帯主を除く加入者1人につき23万円を引くと31万円以下の世帯
・均等割の軽減額 加入者1人につき 6,000円	・均等割の軽減額 加入者1人につき 4,000円
・平等割の軽減額 世帯あたり 12,000円	・平等割の軽減額 世帯あたり 8,000円

所得の申告を

国民健康保険の加入者は、たとえ所得が低く課税されない場合でも、所得のある人は必ず申告(確定申告)しなければなりません。所得の申告がなければ、軽減対象世帯であっても、該当しなくなります。

所得照会、および保険税について不明な点は、役場税務課にお問い合わせください。

こんなときは必ず届け出を(はいるとき)

 <p>①他市町村から転入したとき(転出証明と印かんが必要)</p>	 <p>②職場の健康保険をぬけたとき(健康保険の離脱証明書と印かんが必要)</p>
 <p>③子どもが生まれたとき(被保険者証と母子手帳、印かんが必要)</p>	 <p>④生活保護を受けなくなったとき(保護廃止決定通知書と印かんが必要)</p>

税率はに決定



健康で笑顔の絶えない日々を

国民健康保険税の納期

区分	期別	納期
暫定賦課分	第1期	4月30日
	第2期	6月30日
本算定賦課分	第3期	8月31日まで
	第4期	10月16日から11月1日まで
	第5期	12月16日から平成6年1月4日まで
	第6期	平成6年2月16日から3月1日まで

国民健康保険に加入している世帯では、加入者であるなしにかかわらず、世帯主が納税義務者になります。保険税額は、加入者だけの所得・資産等で算定しますので、加入者でない世帯主の所得・資産等は算定の対象にはなりません。

加入世帯の納税義務者は世帯主

国民健康保険に加入している世帯では、加入者であるなしにかかわらず、世帯主が納税義務者になります。保険税額は、加入者だけの所得・資産等で算定しますので、加入者でない世帯主の所得・資産等は算定の対象にはなりません。

八月から精算額で納付

保険税は毎年、第一期・第二期は暫定税額を納入してもらい、八月に本算定が行われ税額が決定したあと、第三期からは本算定に基づいて賦課し、納入していただいています。

今年度の保険税は、税率を据え置き、次ページの表のように算定して賦課することになりました。今後、前年の所得や固定資産などをもとに計算が行われ(本算定)、今年度の保険税額が決まります。

八月中旬に、本算定で算出された税額から暫定賦課分を差し引いた、第三期以降の新しい納付書を送付しますので、期限までに納税していただくようお願いいたします。

国保を支える保険税

平成4年度の国民健康保険事業では、医療費をはじめ加入者に給付された額は、9億8,556万8千円。1人あたりの給付額は、約12万2千円になりました。

国保事業は、加入者の保険税と国などの補助で成り立っています。全体の約4割を占める保険税は、重要な財源として活用され、国保を支えています。

平成4年度の国保事業 歳入総額 約14億円

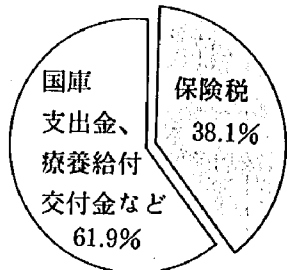

医療費の節約は健康管理から

人口の高齢化、成人病の増加などで、医療費は年々増えています。国民健康保険の支出が増えれば、加入者の負担(保険税)も多くなります。

みなさんの負担をできるだけ少なくするためには、加入者自ら健康管理を心がけ、医療費を節約する必要があります。積極的に検診などを利用し、病気の早期発見・早期治療に努めましょう。

九月から新しい保険証に切替え

現在使用している保険証(国民健康保険・被保険者証)は、八月三十一日で有効期限が切れます。八月二十八日ごろまでに、新しい保険証(レモン色)をお届けしますので、九月一日からお使いください。

国民健康保険 保険給付の内容

国民健康保険の被保険者が、病気やケガをして医療機関にかかるとき、また出産や死亡があったときは、次のような保険給付が受けられます。

療養の給付

医療機関で受診するとき、通院・入院とも三割の自己負担で、必要な治療が受けられます。残りの七割

医療費の7割を給付

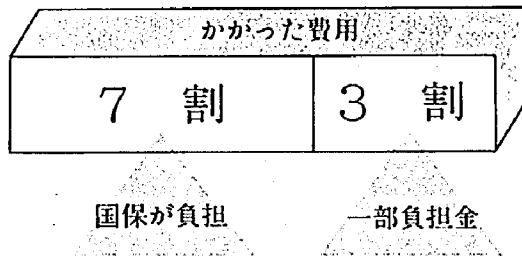

医療費の自己負担が高額で、基準を越えた場合には、請求により高額療養費が支給されます。

高額療養費

①自己負担が六万三千円を越えた場合
被保険者一人の自己負担（一診療科目）が、一か月六万三千円（町民税非課税世帯は三万五、四〇〇円）

高額療養費の支給

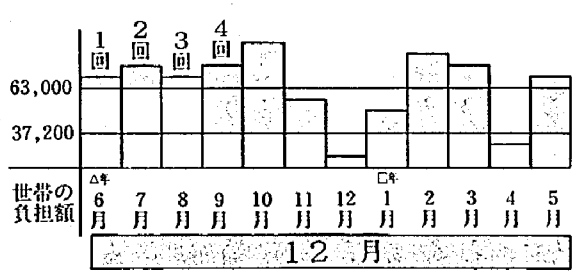

②世帯で合算する場合
同一世帯で、一人一か月三万円（町民税非課税世帯は二万一千円）以上の自己負担が複数ある場合、それを合算し、六万三千円（町民税非課税世帯は三万五、四〇〇円）を越えた分を、高額療養費として支給します。

③年間三回以上の場合
過去十二か月以内に、高額療養費の支給が三回以上あった場合、四回目以降は三万七、二〇〇円（町民税非課税世帯は二万四、六〇〇円）を越えた分を支給します。

④高額の治療を長期間続ける場合
血友病・人工透析の必要な慢性腎不全など、高額の治療を長期間続ける場合、一か月一万円を越える分を支給します。（国民健康保険の認定による「特定疾病療養受療証」が必要）

⑤受領委任払い制度
自己負担額が六万三千円を越え、高額療養費に該当する場合、「受領委任払い制度」を利用すると、医療機関への支払いは六万三千円で済みます。

⑥療養費
この制度は一部利用できない医療機関もありますので、利用する場合は医療機関に申し出て、同意を得てください。

⑦出産と死亡
被保険者が出産したとき、申請により助産費・育児費が支給されます。（死産の場合、育児費の支給はありません）
また、被保険者が死亡したときには、葬儀を行った人の申請により、葬祭費が支給されます。

⑧医師の指示で、あんま、ハリ、灸、マッサージなどの施術を受けたとき
⑨骨折、ねんざなどで柔道整復師の施術を受けたとき（受領委任払いを利用した場合は一部負担金で済みます）
⑩輸血のための生血代
⑪コルセット、ギプスなどの補装具代
⑫基準看護を行っていない病院で、重病者の付添い看護料
⑬重病者の入院、転院など
⑭⑮⑯は医師が必要と認めたとときに限る

退職者医療制度

会社などを退職し、被用者年金を受給している人は、老人保健（七〇歳から）に移るまで、国民健康保険・退職者医療制度の被保険者として、八割給付（被扶養者の外来は七割）を受けることができます。

対象となる人

退職者医療制度の対象は、次の条件すべてに該当する人とその被扶養者です。
①国民健康保険に加入して

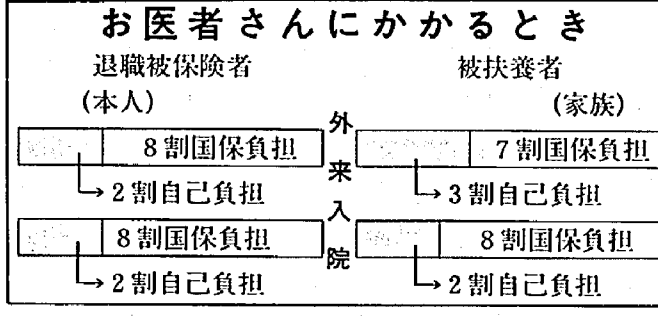

加入するには
退職者医療制度に加入できるのは、「年金証書」が交付されてからです。交付日から一四日以内に、「年金証書」を持参のうえ役場で手続きしてください。また、被扶養者に該当するようになった場合も、届け出が必要になります。
なお、職場の被用者保険で退職者医療制度を実施している場合がありますので、

七〇歳になったら老人保健制度に適用

七〇歳以上になると（寝たきりの人は六五歳から）、どなたも「老人保健制度」が適用され、一部負担金だけで診療を受けることができます。これは、国民健康保険被保険者だけでなく、被用者保険の被保険者、および被扶養者すべてが適用される制度です。

70歳を迎える翌月から適用
「老人保健制度」が始まるのは、七〇歳を迎える誕生日の翌月からになります。ただし、誕生日が一

老人保健の一部負担金

入院	通院
1日につき 700円	1か月につき 1,000円

受給者証と健康手帳を提示
「老人保健制度」の該当者には、「医療受給者証」と「健康手帳」が交付されます。医療機関に受診する際は、保険証とあわせて、「医療受給者証」と「健康手帳」も窓口へ提出してください。

交通事故にあったときは

もし、交通事故やケンカなど、第三者から傷害を受けた場合、医療費は全額加害者が負担するのが原則です。しかし、弁償が遅れたり、不十分であった場合には、国民健康保険の窓口で「第三者行為による被害届」を提出すると、国民健康保険の保険証を使って治療を受けることができます。この治療費は、便宜的に一時立て替えておくことになります。
※被害者がすでに、加害者から治療費を受けとっている場合は、適用されません。

こんなときは必ず届け出を（そのほか）

- ①住所・世帯主・続柄が変わったとき（被保険者証と印かんが必要）
- ②旅行で別の被保険者証が必要なとき（被保険者証と印かんが必要）
- ③他市町村で修学するため別の被保険者証が必要なとき
- ④他市町村で修学していた子どもが帰ってきたとき（被保険者証と印かんが必要）
- ⑤被保険者証をなくしたとき（印かんと身分を証明するものが必要）
- ⑥被保険者証を汚して使えなくなったとき（使えなくなった被保険者証と印かん、身分を証明するものが必要）

こんなときは必ず届け出を（やめるとき）

- ①職場の健康保険に入ったとき、健康保険の扶養家族になったとき（国保と健康保険の被保険者証、印かんが必要）
- ②他市町村へ転出したとき（被保険者証と印かんが必要）
- ③生活保護を受けるようになったとき（被保険者証と保護開始決定通知書、印かんが必要）
- ④死亡したとき（被保険者証と印かんが必要）

レンズでキャッチ

レンズでキャッチ

衆議院総選挙 栗原、白沢、稲葉の3候補が当選 亀田町の投票率は70%

7月18日に行われた衆議院議員総選挙は即日開票の結果、定員3の新潟2区では、栗原博久氏（無所属・新）、白沢三郎氏（新生・新）、稲葉大和氏（自民・新）の3候補が当選しました。亀田町の投票率は、前回平成元年の総選挙（79.34%）より約10ポイント減り、69.82%でした。

各候補者の得票数、亀田町の投票状況は、下記の表のとおりとなっています。



衆議院選挙開票結果 新潟2区 定数3

候補者名	2区の得票総数	亀田町の得票数
栗原 博久（無・新）	83,154	5,241
白沢 三郎（新生・新）	71,838	3,494
稲葉 大和（自民・新）	65,281	2,670
岩村卯一郎（自民・前）	54,742	1,074
吉田 正雄（社会・前）	42,774	2,803
小日向昭一（共産・新）	11,667	772

亀田町の投票状況

有権者数	23,386人
投票総数	16,328票
有効投票数	16,054票
無効投票数	274票
棄権者数	7,058人
投票率	69.82%

前教育長の栗原氏が 文部大臣表彰を受章

7月1日に退任された前教育長、栗原一成氏（64歳、本町2）が7月15日、全国教育委員会教育長会議において、地方教育行政功労者として文部大臣表彰を受章されました。栗原氏は、昭和60年に亀田町教育長に就任し、在任中は新潟県の町村教育長会副会長も務め、その功績などが認められ、今回の受章となりました。受章後、「一生懸命に務めたことが認められたのでしょう。自分の名誉だけでなく、町の名誉にもなり、うれしい。町民のみなさんに感謝している」と語る栗原氏。教育環境・社会体育施設の整備に加え、町民育成会議の結成、適応指導教室の開設など、数々の功績に花を添えられました。おめでとうございます。

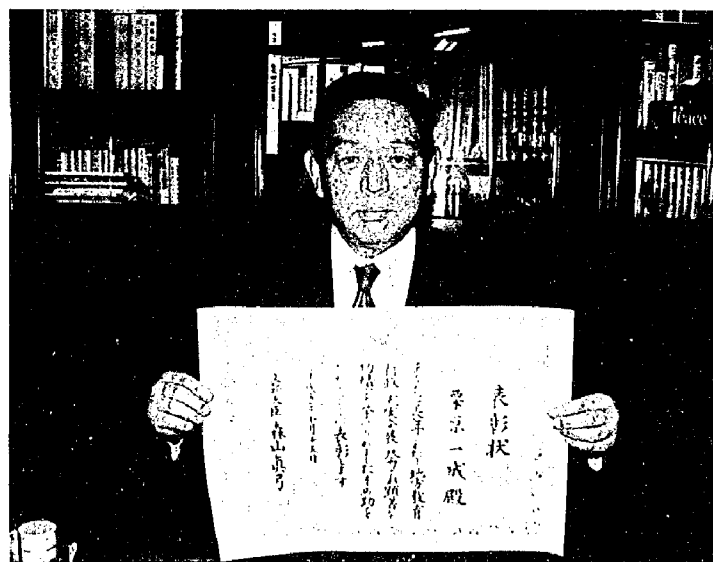

レンズでキャッチ

レンズでキャッチ

レンズでキャッチ

レンズでキャッチ

新しくなった 第四保育園を ご紹介します

表紙でもご紹介したように、第四保育園の新しい園舎が完成しました。各教室や廊下（写真右下）はとても広く、園児たちがのびのびと過ごせるようになっています。運動場（写真右）は2階にあり、たくさんとられた窓から光が差し込み、とても明るい中でおもいきり遊べます。また、3歳未満児用の保育室には、乳児保育もできるよう配慮され、沐浴用のお風呂や、小さい体に合わせたかわいいトイレ（写真左下）などを備えています。8月から、10か月以上の乳児も仲間に加わり、保育室はにぎやかになりそうです。

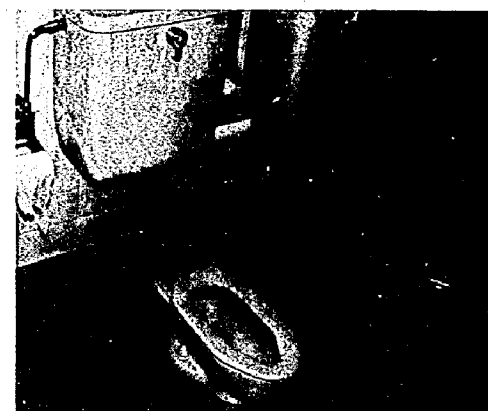

北海道南西沖地震の被災者救援に義援金募金箱を設置



7月12日に発生した北海道南西沖地震は、最大の被災地、北海道奥尻島を中心に、死者186人（7月21日現在）などの大きな被害をもたらしました。家屋等を失った被災者は、今も避難場所で、不安な日々を送っています。日本赤十字社亀田分区では、役場の住民課窓口、および会計課窓口で募金箱を設置し、被災者を救援する義援金を受付けています。また、郵便局や銀行などでも、義援金振込みを受付けています。みなさんの温かい善意をお寄せください。

レンズでキャッチ

レンズでキャッチ

勤労者等住宅建設資金

最高400万円を貸付け 申し込み受付中

町内に居住する勤労者などで、町内に住宅を新築、または増改築をしようとする人に対し、最高400万円まで、資金の貸付けを行います。6月に予約を募りましたが、まだ融資枠に余裕がありますので、引き続き申し込みを受付しています。希望する人は、どうぞお申し込みください。

《貸付対象》

- ① 亀田町に1年以上住民登録されていて、自ら居住するために新築、増改築を行う人。(建売住宅を含む)
- ② 町税を完納している人
- ③ 申し込み人の昨年の収入または所得が、次の額以下の人

◇ 給与所得のみの場合…収入金額 850万円

◇ その他の場合…総所得金額 655万5千円

- ④ 申し込み時において新築、増改築の工事請負契約を締結していないこと(建売住宅を除く)
- ⑤ 住宅部分の床面積が50平方メートル以上165平方メートル以下であること(増改築の場合は完成後の面積)
- ⑥ 構造は問いません

《貸付条件》

- 貸付金額 新築・建売50～400万円
増築・改築50～200万円
- 貸付利率 年4.3%
- 償還方法 元利均等毎月償還
(ボーナス償還併用可能)

《申し込み》

■ 受付場所 亀田町役場産業課または新潟県労働金庫

※お問い合わせは、産業課(☎381-2111内線280)または新潟県労働金庫東新潟支店(☎241-1331)へ。

安心の生命保険・火災保険付
保険料はろうきん負担!



国民健康保険 補正予算を可決

町議会臨時会が七月二十一日に開催され、国民健康保険特別会計補正予算ほか一議案が可決されました。

可決議案

- 平成五年度亀田町国民健康保険特別会計補正予算(第一号)
- 生徒、教師用教育用パソコン購入契約

母子家庭等修学 援助金支給事業

母子家庭等を対象に支給される「児童扶養手当」、および国民年金の「遺族基礎年金」は、子どもが八歳に達した時点で、受給資格が喪失します。町では、これらの支給を補てんするため、その子の当該年度終了までの修学資金を援助する「母子家庭等修学援助金支給事業」を始めました。

■ 支給対象：子どもが八歳に達したため、「児童扶養手当」または国民年金の「遺族基礎年金」の受給資格が喪失した母子家庭等の人(母もしくは養育者)

■ 支給額：月額五千円

■ 支給期間：一八歳に達した月の翌月から、その年度の最終月(三月)まで

■ 申請方法：該当する方は印かんと在学証明書、振り込み先口座番号の控えを持参し、役場民生課窓口で申請してください。

■ 問い合わせ：役場民生課 ☎三八一―二二―一 内線一四一

湯営業所と、金額一、九〇五万五千円で契約。

テクノスクール 訓練生募集

県立テクノスクールでは、平成六年度入校の訓練生を募集します。

- ① 普通課程(高卒対象)
- 募集対象：高等学校卒業(来春卒業予定者を含む)

- 募集期間：九月一日(水)～十月四日(月)まで
- 選考日時：十月二十日(水)
- ② 普通課程(中卒対象)
- 募集対象：義務教育修了者(来春卒業予定者を含む)
- 募集期間：十月四日(水)～十一月八日(月)まで
- 選考日時：十一月十九日(金)

※詳しくは、最寄りの県立テクノスクール、または公共職業安定所へお問い合わせください。

川とのふれあい写真コンテスト

建設省信濃川下流工事事務所の主催で、「川とのふれあい写真コンテスト」が実施されます。

をテーマにしたもの
■ サイズ：サービスタリオン四つ切まで、白黒・カラー問わず

■ 締切り：九月末日

■ 応募先：〒九五―新新潟市文京町一四番一三三
信濃川下流工事事務所総務課「川とのふれあい写真コンテスト」係

■ 問い合わせ先：信濃川下流工事事務所総務課 ☎二六六―七三三

■ 募集対象：新潟県教育委員会では、平成五年度新潟県民芸術祭文芸部門の作品を募集しています。

■ 種目：①小説(四百字詰原稿用紙五〇枚以内)、②詩(同四枚以内)、③短歌(新作五首を一編)、④俳句(同)、川柳(同)

■ 締切り：十月十五日(金)(消印有効)

■ あて先：〒九五〇 新潟市新光町四番地一 新潟県教育庁文化行政課(お問い合わせもこちらへ) ☎二八五―五五―一 内線三九二―

※詳しい募集要項は、公民館にあります。

退職金づくりは 『中退金』で

中退金制度(中小企業退職金共済制度)は、退職金制度をもつことが困難な中小企業に、国の援助で大企業と同じような退職金を支払うことができるようにすることを目的としてつくられた国の制度です。

《中退金制度の特色》

- 国の制度ですので安全・確実・有利です
- 掛金を納めるだけで企業の実態にあった退職金制度を気軽にもつことができます
- 掛金の一部と制度の運営費は、国が負担します
- 掛金は税法上損金・必要経費として全額非課税となります

《加入の手続き》

- 福利厚生施設設置等のため融資が受けられます
- 《掛金の種類》
- 月額四千円から二万六千円までの一五種類です
- 短時間労働者(パートタイマー等)は二千円、三千円でも加入できます

《加入の手続き》

所定の申込書(金融機関等に備え付け)に申し込み金(掛金の1か月分)を添えて、お近くの金融機関または委託事業主団体へ申し込んでください。

《お問い合わせ先》

- 中退金の退職金相談コーナー ☎三(三八〇五) 八九五一



看護フォーラム・イン・ニイガタ 看護の心をみんなの心に

～分かりあい、わかちあおう、看護の心～

9月14日(火) PM1:30～4:45
オークラホテル新潟4F

- 内容…①パネルディスカッション「あなたはどんな看護が受けたいですか」
- ②講演「生命(いのち)の感受性」
作家 落合恵子氏
- ※入場無料、保育ルーム(無料)あり
- 申し込み…参加希望者は往復はがきに、住所・氏名・年齢・職業・電話番号、保育ルーム希望者はその旨記載して、8月31日(火)までに、〒950新潟市新光町4-1新潟県環境保健部医務薬事課看護係へお申し込みください。

みんなで子どもたちを 非行から守りましょう!

～地域・家庭の子どもをみんなで見守ってください～
夏休みです。非行が多発する時期です。子どもたちに「目配り・気配り」をお願いします。

亀田町教育委員会、亀田町青少年健全育成町民会議、亀田町青少年問題協議会、亀田町PTA連絡協議会、亀田町小中学校長会、亀田町教育研究協議会、亀田中学校校区少年を非行から守るパイロット地区

地域の児童生徒の生活や行動に、指導が必要と思われることを見たり聞いたりしたら、学校へ連絡してください。

亀田町教育委員会 ☎381-2111内線251

亀田小学校 ☎381-6124	亀田西小学校 ☎382-3041
早通小学校 ☎381-2234	亀田東小学校 ☎381-4196
亀田中学校 ☎382-3191	亀田西中学校 ☎382-7455

だんらん

—今月のテーマ—

氷



氷は暑い時も 病人にも重宝

水は苦薬をともしにする大切な物であります。使い道は千差万別であります。

八月の盛夏ともなれば、冷たいアイスクリュームが一番おいしくて、ご馳走です。盆踊りやお祭りの夜宮にまづ第一に売れるのは氷水で、商店は大忙しであります。子供たちに一杯飲ませると大喜びです。

畑や田んぼの日の草取りで汗にまみれて、仕事から我が家に帰って氷水を飲むのが何よりの楽しみであります。暑さも吹き飛んで生き返ったようによい気分になります。また、文明の今日、冷蔵庫があるもので、何でも保存ができますので、有り難く感謝致します。

流水を歩いて 渡つた思い出

昔、六月の末頃から氷水店に赤い縁の白地に、青い文字で氷と書かれた旗が下がり、いよいよ初夏の訪れかと感じました。

戦前はキャンデー一本一銭で、自転車の後に積んで鈴を振り、売り歩いた人もありました。また村々のお祭りにはコップ一杯五銭くらいで多くの氷水店が出たのですが、今ではその風景は見られません。今では

枕をして頭を冷やすと熱がすっかり下がり、おかげ様で心配がなくなり、命拾いをして九死に一生を得る時もあります。

氷は一挙両得で、万人に好かれます。飲んでよし、病人によし。なくてはならない大切な物であります。

炬燵の中でアイスを食べているような時代と変わりました。よく氷山の一角という言葉がありますが、大政治家や大物の人達の懐に入れば、冷たいはずの一角も温かくなるものではないでしょうか。私たちが北方領土警備をしていた時、島の対岸の本部連絡に出されました。直線四キロ、道路を回れば十キロくらいの所なので、真冬のオホーツク海より寄せて来る流水に海は一面閉ざされます。その直線四キロの流水の上を連絡に行つたものです。氷の厚さは一メートルとか二メートルともいわれませんが、流水の下は海です。いくら厚い氷でも波の動きで氷は上に下にと動きますので、あまり気持ちのよい物ではありません。

昨日のことも忘れがちな今日この頃ですが、六十年、七十年前の事が時々思い出されます。

9月のテーマ 「お菓子」 10月のテーマ 「方」

●字 数：五〇〇字以内
●締切り：九月のテーマは八月十五日、十月のテーマは九月十五日まで、それぞれ必着
●あて先：亀田町泉町三十四一五 亀田町役場企画課「だんらん」係 ハガキか封書で郵送してください。
※掲載した人には記念品を贈呈

随想

旅僧の占い

袋津一 松島 松治

昔から、当たるも八卦当たらぬも八卦と申しますが、私の場合二対一で最初の二件は本当によく当たりました。

昭和七年六月中旬の暑い日でした。饅頭笠をかぶり、破れ衣に杖をつき、托鉢に來た乞食坊主のような僧が玄關に一生懸命にお経を唱えており、その当時のお賽銭(志)は一銭か二銭でよかったです。財布から一番先に出て来たのが十銭

銀貨で、出たのを戻すのも悪いような気がしてつい奮発してそのままあげました。僧はお経が終わると、すみませんが水を一杯恵んでくださいと言ひ、コップ一杯やたら大変喜んで私の顔をじっと見て、しばらくすると、「待ってください。貴方の人相手相を見てあげますから」と言ひました。

「お金の毒ですが、貴方は父親に早く別れる相があります」なるほど、昭和九

年父は五十歳、私が二十二歳の時亡くなりました。今度は手相を見せてくださいと私の手のひらをよく見て、「貴方は三十歳を越すと、浅い泥沼から追い追ひ深い泥沼に三年くらいは覚悟しなければなりません。それを乗り越えることはできませんから、頑張ってください」この二番目の占いは、招集されて一年後に敗戦となり、終戦と同時にシベリアに抑留され、満三年間客

下何十度の中に粗食で重労働をさせられたことがよく当たっております。「次に貴方の生命線を見てやります。私の見るところでは六十五歳前後に生命線が切れておりますから、人生五十年と言われる時代ですから、まあまあ的人生でしょう。」私が二十歳の時ですから、後四十五年くらい生きられるから、そのときは充分だと喜んでおりました。

その後月日の過ぎるのは早いもので、昭和五十二年、六十五歳の年を迎えました。私は四十五年前に言われたことが気にかかり、今年が最後かと常に頭の中に残り、部落の小さな役員などを無理に遠慮させていただきま

自然科学館・夏の特別展

光のファンタジーワールド

新潟県立自然科学館では、今年も夏の特別展として「光のファンタジーワールド」を開催します。レーザー技術などのハイテクテクノロジーとファンタスティックアートが融合した光と音で織りなす作品をお楽しみください。

■日時：八月三十一日(火)まで
■場所：自然科学館 特別展示場
■内容：「光のプレイワールド」「光のファンタジーワールド」「身にまとう光のアート」「光の水族館」の四分野七〇点を展示します。
■入館料：大人 五〇〇円 子供 三〇〇円

自然科学館

その他の催し物

◆公開実験
「マグネットショー」
磁石と遊び、磁石を科学しよう！
■日時：八月三十一日まで

プラネタリウム

「銀河鉄道の夜」
宮沢賢治の名作、「銀河鉄道の夜」をもとにした番組です。
■放映期間：九月五日(日)まで
■放映回数：八月中の平日は四回、土、日曜、お盆は六回放映
■観覧料：大人 二〇〇円 小、中学生 一〇〇円

七時～午後九時
■場所：屋上(雨天、曇天の場合は、プラネタリウムドーム)

■観望対象：三日(満月と夏の星座案内、二十四日(上弦の月、土星と夏の星座案内)
■定員：二一〇名
■対象：小学生以上
■参加料：一〇〇円
■申込み方法
往復ハガキに住所・氏名・学年・電話番号を記入のうえ、〒九五〇 新潟市女池字連濁東二〇一〇 一五「新潟県立自然科学館 星空ウォッチング係」までお申込みください。
※詳しくは、自然科学館まで。 ☎二八三―三三三―

有段をめざして

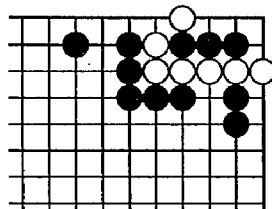

出題 十段 武宮正樹
黒先白死・3手まで
●ヒント：五目ナカデ
3分で2級、1分以内で有段者。

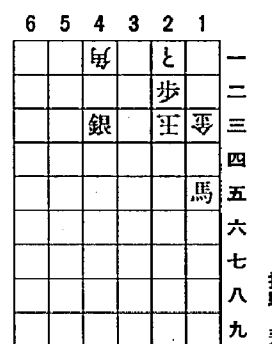

出題 八段 北村昌男
●ヒント：駒のサバキを楽しんでください。
10分で3級、3分で二段。 持駒 飛

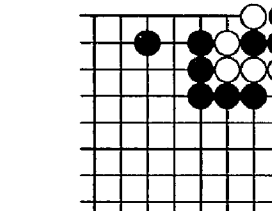

【結善正解】手数は短いですが、ナカデの形のイメージがはっきりしないとうまくいきません。黒1のマガリが、初手で続く3と捨て石を増やして五目ナカデ。黒1で3は、白1でコウ。

【結善正解】3三飛、1二玉、1一と、2二玉、3一飛成、同玉、4二銀ナラズ、2二玉、3三馬まで9手詰め。
【解説】3手目の1一とを同玉なら、1三飛成で簡単ですから、2二玉とかわします。そのとき3一飛成とするのが軽妙な捨て。次の銀ナラズも気分がよい手です。

ごみは正しく出しましょう

暑い季節になりました。収集日でもないのに、ごみ集積所に出されているごみ袋があります。生ごみの腐った異臭はとて不快感で、またカラスや野良犬にあさられ、中身が散らばっていることも…。ごみは決められた収集日の朝に出してください。

毎月10日は空ビン回収

一升瓶、ビール瓶など、ガラス製の空ビン回収

毎月25日は空き缶回収

缶ジュース、缶ビール、缶詰など、金属製の缶を回収

「随想」にご 寄稿ください

「随想」のコーナーでは、みなさんからの寄稿をお待ちしています。
■字 数：六〇〇字以上、一六〇〇字以内(四〇〇字詰原稿用紙を使用してください)
■あて先：亀田町泉町三十四一五 亀田町役場企画課 広報係
※採用者には記念品を贈呈します。なお、係で原稿を修正する場合があります。

ドライブ旅行は ゆとりをもって 楽しい思い出をつくりましょう

この夏休み中、旅行や帰省、あるいは日帰りの行楽などで、ドライブの計画を立てているご家族も多いことでしょう。子どもたちはとくに、胸をワクワクさせて、心待ちしているのではないのでしょうか。

でも、楽しいドライブ旅行も、無事家に帰ることができればこそ。道中で交通事故にあって、水難事故などが起きれば、楽しさが一転してしまいます。

この期間、道路は行楽客などで通行量がふだんより多くなります。また、遊びの疲れに加え、混雑のイライラなどで、つい運転も荒くなりがちです。例年、居

眠り事故や、急ぐあまりに無謀な運転で事故になるケースが多く見られます。

計画を立てるときは、混雑の時間を避けるとか、疲労がたまらない日程にするなど、無理のない計画を心がけてください。とくに長時間運転する場合は、一時間に一回くらいの割合で休憩がとれるようにしたいですね。

ろなく、大きなカーブも少なく、対向車がない（一部対面通行を除く）など、つい緊張感が薄れるケースがあります。でも、車は100キロ程度の高速で走っており、追突や側壁に激突した場合、大事故になる可能性があります。また、風の影響、濡れた路面の制動性など、ふだんの運転とは条件が異なりますので、細心の注意が必要です。

車間距離、制限速度を必ず守り、安全運転に努めてください。また同乗者も、道路情報に気を配るなど、心強いナビゲーターとして、ドライバーに協力してください。

「行方不明の人を 探す相談所」開設

警察では、八月の一月間、「行方不明の人を捜す相談所」を開設します。

みなさんの家族や知り合いで、

- ・病気を苦にして家を出した
- ・外出したまま行方が分からなくなった
- ・出稼ぎ先から便りが途絶

などの人はいませんか。その後の消息が知れずお困りの方は、ぜひとも相談においでください。

相談所では、全国各地でなくならぬ、身元の分からない方の写真や、持ち物などの資料を多数用意しています。

▼行方不明の人を捜す相談所

新潟市新光町四番地一
県警察本部鑑識課
☎二八四一三三三

内線二五三七

※八月中旬開設。ただし、二日・六日と土・日曜を除く。

警察官採用試験のお知らせ

来春採用予定の警察官を、次のように募集しています。

●受験資格：昭和四十一年

四月二日から昭和五十一年四月一日までに生まれ、高校を卒業または見込みの男女

●採用人員：男子一〇人程度、女子五人程度

●一次試験：九月十九日(日)

●締切り：八月二十日(金)

●問い合わせ先：新潟南警察署(☎三八二一〇一)

○または最寄りの派出所へ

俳句コーナー

亀田俳句会

盆下駄の強き鼻緒を強く引き
山小舎の右に左に雷走る
女房の忙し茄子漬け胡瓜漬け
渚まで浜碗豆の続く道
駒草を画きし登山小屋便り
べつたりと闇迫りし網戸かな
羽抜鷄ミミズくわいて畑中

田村 山火
樋口 南盆
坂井 要一
窪田 桃花
高橋 向山
田村 和子
鈴木新一朗

レインボー俳句クラブ

梅雨寒や手術の跡の疼くなり
ゆったりと裁ちて水玉夏スーツ
さみだるゝ坐臥まゝならぬ人と居て
古寺の紫陽花道や傘つづく
若竹の葉先に下る雨しづく
苗売り女今を盛りと売りいそぐ
砂浜に鯉刺群れて羽づくろい
雨上る夏雲に逢う涼
枝豆の香り漂ふ夕厨
紫陽花の日に日に色の鮮かさ
鯉刺しの水刎ねあげて宙に飛び
一風を待ちて荷を棚る風鈴や
鯉刺の掠めし水の輪を広げ
人の住む山家一件石南花
手繰りても根深き蛭藻絶えざらん
船端をかすめて飛び違ふ小鯉刺
紫陽花の花にさそわれ田上行
小鯉刺行きつ戻りつききと鳴く
緑陰に憩ふ木椅子の軋しみかな
鯉刺の空高く舞い海荒れる
若緑尺蠖変化なんの蝶
南瓜蔓我が物顔で這い回り
北陸路二羽の青鷺水田飛ぶ

皆川 潤作
三浦 かず
田中八千代
高橋 武雲
小野 ヨシ
大沢 ムツ
馬場チハル
小川 要作
新野 千代
佐藤 余香
後藤 ひで
小林 恵
吉田 静江
渡辺 徳一
斉藤 はる
吉田 正三
土田 ミネ
板井要三郎
清野 なみ
永野 喜一
遠藤 春一
山田 正雄
清水千映子

さわか加君

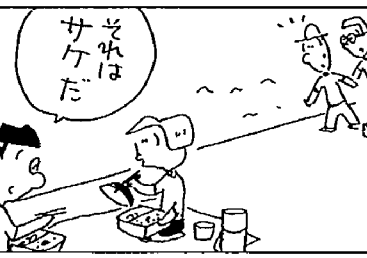
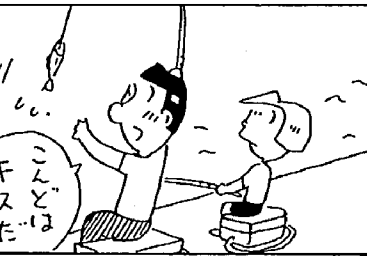
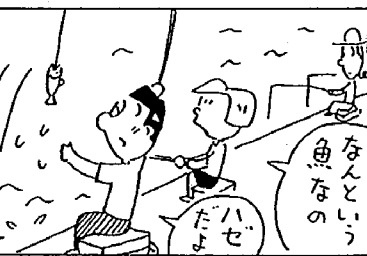

短歌コーナー

公民館短歌クラブ

自転車の吾を追い越せるグンパカー
生温き風容赦なしに吐く
純白の牡丹は清し白無垢の
花嫁御寮の佇むごとし
玄関の程よい位置に師の書きし
表札かけ再度ながむる
株わけて里より持ち来し芍薬の
一輪咲きしを電話に知らせる
おぶさりて反りかえ前に並びいし
幼子あやせば声立て笑う
山やまは雨雲たれて影うすく
荒梅雨に阿賀の濁流はやし
晴天を遊びつかれし雲ならむ
野末の森の上ひそげし
梅雨空の晴れたまゆら夕映えに
ハウスの窓よりトマト雄く
笑ふなくおどろきさまの君の目の
奥の影はなに桐の香匂ふ
発電を起す力の強弱に
照らし出さるる道を漕ぎゆく
須恵器より注がる神酒を飲み干して
夜の宮居に身の熱くおり
隣り家の三毛猫へ通う黒猫を
吾が庭からは追い返すなり
あまりにも裡なるもの異なりし
友に訣別を決めて安らぐ
誰のものというもはかなき石の塚
寺のほろびし山にてならぶ
足早に行くは日課の運動か
時折り見かける初老の婦人
好きな絵の風船を持ち幼児の
目の輝きてレジの番待つ
鉢植ゑの松の枝ぶりほむる女
やはら保険の話にかかる

佐藤ハルエ
鍋井悦子
栗田ひとみ
土屋フミ子
高橋ヒロ
斉藤ハル
塩井三作
岩瀬房枝
渡辺和子
鈴木八千代
堀和子
山田一穂
川口喜美恵
田村忠雄
平山トミ
本間あみ子
坂爪ナツ子

交通事故と犯罪の動向(6月)

町で発生した交通事故		町で発生した犯罪件数	
事故件数	12件	犯罪総数	60件
(今年の累計)	78件	凶悪犯(殺人、強盗等)	0件
死者数	0人	粗暴犯(暴行、暴言等)	0件
(今年の累計)	1人	窃盗犯(動産、財物等)	58件
傷者数	15人	知能犯(詐欺等)	0件
(今年の累計)	95人	その他(窃盗等)	2件

今年、県内の交通事故死者は6月末現在で164人と、昨年同期と比べ、40%近い増加になりました。原因では、わき見運転が30%を縮めます。気持ちを引き締めて、運転しましょう。

新潟県警では、来春採用する警察官(高卒、男女)の募集をしています。警察官としてあなたの実力を発揮してみませんか。お問い合わせは新潟南警察署へ。
☎382-0110



すてきな笑顔をありがとう

さようならアンドラ先生

昨年七月に来町した英語指導助手、アンドラ先生が一年間の任期を終え、アメリカへ帰国しました。この一年間、亀田町で過ごした感想を聞いてみましたので、ご紹介します。

——昨年、亀田町に来たとき、町の印象は？

——約一年間、亀田町で過ごした感想は？

「自転車で行ける距離にスーパーや亀田市、郵便局があるので、便利でした。カリフォルニアで買いたい物に出かけるには、車で三十分くらいかかりましたから。」

また、畑や田がたくさんあり、新鮮な野菜やくだものがすぐ手に入ることが、うれしかったです。よく亀田市を利用しました。

パチンコ店がたくさんあることには、びっくりしました。カリフォルニア州ではギャンブルが法律で禁止されていますし、カジノなどはほかの州にも大都市にしかありません。あのピカピカの電飾には、おどろきました。」



——日本の子ども、とくに中学生に対する感想は？

「大好きです。ファッションや映画、俳優、シンガーなど、共通の話題もあって、楽しくコミュニケーションできました。」

——アンドラさんの好きな俳優は？

「ケビン・コスナーやトム・クルーズが好きです。」

——日本の国内ではどんなところへ行ってみましたか。

「たくさん旅行しました。軽井沢や松本、宇都宮や鬼怒川温泉、東京、京都、奈良、山形などです。」

——一番印象深かった所はどこですか？

「長野県が大好きです。緑がたくさんあり、山の木々の紅葉がすばらしかった。」

——日本の食事で、気に入ったものは？

「ごはんが大好きで、毎日食べています。そば、かぼちゃのてんぷら、すき焼き、しゃぶしゃぶも好きです。刺身もお寿司も食べられます。日本を離れるのがさびしいくらいです。」

——日本とアメリカ、ライフスタイルの違いで特に興味を引いたことは？

「日本人は、個人の主張よりも、大勢の意見というものを大切に、和を大切にします。アメリカの社会では自己主張がはっきりしていますし、個人の責任において、何ごとにも行動します。例えば、会社で自分の仕事に忙しい日には誰とも一言

も会話をしないで仕事に没頭することがありますが、日本では、まずありえないことでしょう。どちらにも一長一短があり、どっちが良いとは決められないと思います。」

——アメリカに帰ってから、何をしますか？

「大学院に行き、聖書の勉強をします。」

——将来、どんな仕事をしたいのですか？

「まだフレキシブルな状態ですが、基本的には子どもたちの教育に関わりたいたと考えています。」

——その動機は何ですか？

「アメリカの子どもたちは、とても可愛そうな状態にされています。日本と違い、結婚したカップルの約五十パーセントまでが離婚をしています。また、両親とも仕事を持っていますので、子どもたちは夜の七時、八時まで一人っきりです。そして、その結果、非行に陥ってしまいがちです。ですから、小さいころの教育が非常に大切になってきます。困っている子どもたちへのボランティア活動もふくめて、何かしらの形で子どもたちと関わった仕事をしたいと思っています。」

——まず最初に、お世話になった皆さんに、ありがとうございませうと言いたいです。日本に来て、日本の心、文化、生活がとても深く理解できたと思います。その結果、私自身も一回り大きくなった気がします。素晴らしい友達も大勢できました。

皆さんも、英語ができないうからといって尻込みしないで、外国の人とたくさんコミュニケーションしてみてください。私もこの一年間、失敗ばかりしていましたが、トライする気持ちを常にもってれば、いつの間にか意思は通じ合うものですよ。」

また機会があれば、日本（亀田町）に来てみたいというアンドラ先生。すてきなご家族を連れて訪れる日を、心からお待ちしています。

民ソフト リバーサイドと 所島チームが優勝

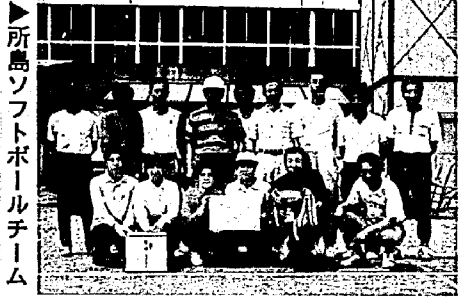

開催日 七月十一日
参加数 二三チーム
(西小グラウンド会場)

一位 所島ソフトボールチーム
二位 ガンバTNB
三位 早通少年野球クラブ

一位 リバーサイド
二位 M.D.R
三位 西町クラブ
三位 チアーズ

OB(A)
三位 グリーンタウンズ
(町民グラウンド会場)

硬式&ソフト 町民テニス大会 9月5日

と き：九月五日(日)午前九時～(雨天の場合、九月十二日に順延)

●と き：硬式Ⅱ亀田公園、向陽高校、ソフト男子Ⅱ亀中、ソフト女子Ⅱ西中

●参加資格：亀田町在住もしくは在職の中学生以上の方

●競技種目：硬式・ソフトとも、男子・女子ダブルス戦(ミックスは男子扱い)

●申し込み：八月二十日(日)までに社会教育課、または公民館、佐々木スポーツ店、インクラスポーツ店へ備え付けの用紙でお申し込みください。

親子ソフトボール大会 9月5日

●組み合わせ：主催者の責任抽選

●問い合わせ先：社会教育課 三八一―二二―一内線二六一

ソフトボールで、親子がいっしょになって楽しくプレイし、汗を流しませんか。

●要項、参加申込書は、各区補導委員長等に送付済みです。

●と き：九月五日(日)午前八時三十分～(雨天の場合、九月十九日に順延)

●と き：西小グラウンド、町民グラウンド

●チーム編成：小学生(四～六年)の男女五人、母

公民館の図書室

●利用時間

・日曜：午前九時～午後五時

・月、木曜：午前九時～午後八時

・火、水、金、土曜：午前

●問い合わせ先：社会教育課 三八一―二二―一内線二六一

●申し込み：八月二十四日(火)までにお申し込みください。

●組み合わせ会議：八月二十七日(日)午後一時三十分から、公民館一〇一で行います。

●問い合わせ先：社会教育課 三八一―二二―一内線二六一

納涼盆踊大会

お盆も間近になりました。例年のように、亀田諏訪神社で納涼盆踊大会を開催します。たくさんのお景品を用意しましたので、どうぞご参加ください。

●と き：八月十五、十六日 午後七時三十分から

●一般 子ども、八時三十分から

●会場：亀田諏訪神社境内

●主催：亀田盆踊協会

公民館 図書室 購入図書

- | | |
|----------|---------------|
| 高橋 克彦 | 炎立つ 巻の参 |
| 宮元 輝 | 流転の海 |
| 津村 節子 | 茜色の戦記 |
| 渡辺 淳一 | 麻酔 |
| 西村 寿行 | 幻獣の森 |
| 平岩 弓枝 | 「秘曲」 |
| 遠藤 周作 | 深い河 |
| 五木 寛之 | 青春の門挑戦篇 上下 |
| 武田 鉄矢 | ミモザ号の冒険 |
| 西荻 弓絵 | ダブルキッチン |
| 井上ひさし | ニホン語日記 |
| 北川悦吏子 | チャンス! |
| 小尾 美佐(詞) | IT 上下 |
| 石原まき子 | 「告白の記」逢いたい |
| 吉田 義仁 | ぼくらのパパは駆け出し主婦 |
| 小沢 一郎 | 日本改造計画 |
| 細川 護熙(編) | 日本新党責任ある変革 |
| 半村 良 | 赤い酒場 |
| 泡坂 妻夫 | 死者の輪舞 |
| 南木 佳士 | 医学生 |
| 胡桃沢耕史 | 上海リリー |
| 山口 二郎 | 政治改革 |

8月の早通移動図書
と き…8月11日(水)、25日(木)
午後1時30分～4時30分
ところ…早通神明会館

こども映写会

と き…8月6日(日) 午後1時30分
ところ…公民館3階 視聴覚室

題名

①やまんばと兄弟星 (アニメ)

②ミッキーマウスのお化け退治 (アニメ)

③ガキ大将行進曲 (児童劇)

※入場無料。どうぞ、おいでください。

※福寿大学内授業、8月はお休みです

公民館休館日
8月1日、13～16日

町民会館休館日
(老人福祉センターも同じ)
8月1日、9日、13～16日、23日、29日

8月◆保健・衛生行事のお知らせ

○印は祝日 ■は閉庁日

日	月	火	水	木	金	土
1	2	3	4	5	6	7
8	9	10	11	12	13	14
15	16	17	18	19	20	21
22	23	24	25	26	27	28
29	30	31				

乳幼児の健診 ★母子手帳とアンケートをお持ちください。

会場…保健センター

内容	対象	日時
4か月児健診	平成5年4月生まれ	8月20日(金) 午後1時10分～2時受付
1歳半児健診 ※歯科健診も同時に行います。	平成4年2月生まれ	8月17日(火) 午後1時10分～2時受付
3歳児健診 ※尿の検査もあります。	平成2年7月生まれ	8月19日(木) 午後1時10分～2時受付

※3歳児健診では、視聴覚検査の追加にともないご家庭での視力検査が必要となりました。早めに3歳児健診アンケートに目を通し、検査してください。

指導・相談 ★母子手帳をお持ちください。

会場…保健センター

内容	対象	日時
母親学級(1回目)	7月中に届出した妊婦及び希望者	8月18日(水) 午後1時20分開始
母親学級(2回目)	1回目終了者及び希望者	8月25日(水) 午後1時20分開始
離乳食講習会	平成5年3月生まれ	8月11日(水) 午前10時開始
育児相談	1区～30区の乳幼児	8月6日(金) 午前9時30分～11時
	31区～59区の乳幼児	8月9日(月) 午前9時30分～11時

健康相談 ★健康手帳のある方は、お持ちください。

会場…老人福祉センター

内容	対象	日時
健康相談	40歳以上の希望者	8月11日(水) 27日(金) 午前9時30分～正午

9月の予防接種

受付時間…午後1時30分～2時20分

※今回の予防接種は、9月の日程です。なお、9月の三種混合は、9月1日号でお知らせします。
※9月8日の予防接種に限り、都合により会場が役場庁舎内の多目的ホールになりましたので、ご注意ください。

内容	対象	とき・会場
ツベルクリン反応	生後3か月から48か月の未接種の乳幼児 ※ツベルクリン反応検査実施申し込み書(白)をお持ちください。	◆1～37区 9月8日(水) (役場多目的ホール) ◆38～59区 9月14日(火) (保健センター)
ツベルクリン反応判定とBCG(結核)	ツベルクリン反応検査を受けた乳幼児 ※判定用紙(白)とBCG問診票(桃色)をお持ちください。	◆1～37区 9月10日(金) (保健センター) ◆38～59区 9月16日(木) (保健センター)

子育てについて「地域の役割」の意見募集

子育てと“地域”のかかわりって何でしょう。母子愛育会では、子育てについて意見を募集しています。今年のテーマは「地域の役割」です。核家族化・小児化が進んでいる現代では、出産や育児は単に家庭だけの問題ではありません。現役のお父さん、お母さんはもちろんのこと、みんなで地域ぐるみの子育てを考えてみませんか。

■応募対象者…県民一般で、年齢・性別は問いません
■応募期限…8月31日(火)
■応募方法…所定の原稿用紙2枚にまとめて応募してください。原稿用紙は、役場保健課にあります。
■応募先…新潟県環境保健部公衆衛生課内 恩賜財団母子愛育会新潟県支部(〒950新潟市新光町4番地の1)
※詳しくは、応募先までお問い合わせください。
☎285-5511内線2655・2662

胸部レントゲン検診の結果

5～6月に実施した胸部レントゲン検診の結果で、異常のあった方には、すでに精密検査の通知が出ております。今までに通知のない方は異常ありませんので、お知らせします。

休日の当番医院と水道当番業者

日	休日医院(診療時間 午前9時～午後5時)	当番業者(受付時間 午前8時～午後5時)
1日	佐藤医院(諏訪3) ☎381-6616	(有)サンエツ工業 ☎382-3146
7日		新設工業所 ☎381-4633
8日	みどり町内科(緑町2) ☎382-5225	小木工業(株) ☎381-2824
14日		(株)小野建築設備 ☎381-3672
15日	富樫耳鼻科(四ツ野1) ☎381-7373	(有)新和設備工業所 ☎381-5016
21日		風間建設工業(株) ☎381-4962
22日	阿部医院(新明町5) ☎381-2045	(有)佐藤工業所 ☎381-3507
28日		(株)植沼工事 ☎382-6355
29日	片桐医院(水道町1) ☎381-3320	(有)サンエツ工業 ☎382-3146

※亀田第一病院(西町2)では、当日直医がいますので、緊急の場合、診療に応じます。 ☎382-3111

※休日(土曜日を含む)の水道管の破裂・漏水のときに、連絡してください。

献血ありがとう

▶6月16日献血
・会場…亀田製菓本社、元町工場
献血者数…117人
(うち400ml献血者34人)

[献血功労章受賞者]
10回表彰・阿部洋一郎/亀山 修子
南場百合子
20回表彰・佐々木 稔/泉 忠博
滝沢 絹枝/佐藤 行雄
30回表彰・白川 稔/八木 伸明

献血車

ゆうあい号が来ます

◆8月18日(水)
・午前9時～11時30分
…ウオエイ亀田店
・午後1時～3時30分
…曙印刷団地組合会館

新津保健所テレホンサービス

ちょっと聞いてみませんか

- ◆内容
・月曜日…思春期について/・火曜日…母乳とふれ愛
・水曜日…がん予防/・木曜日…お年寄りの不眠
・金曜日…夏バテ予防の食事について
- ◆時間
・月～金曜日…午後5時～翌朝8時30分
・土・日曜日、祝日…終日
- ◆電話番号…0250(22)5175

町の天使たち 1歳半児健診より

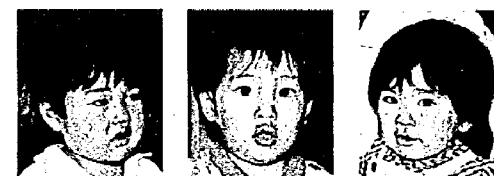

住民の動き

亀田町の人口

31,329人 (+57人)

男 15,275人 (+24人)

女 16,054人 (+33人)

世帯数 8,932人 (+14世帯)

※平成5年7月1日現在の住民登録人口。()内は前月比。

すこやかに

(六月届出)

美月(五月生まれ)保護者名	町名	区
箱岩 正明	東本町三	13
五十嵐和広	稲葉二	17
星野 和也	元町三	24
青木 繁義	元町四	25
片山 秀吉	城山一	26
橋本 正則	袋津三	31
吉田 行雄	曙町一	32

町の木



松

町の花



さつき

町民憲章 (一部)

わたしたちは
教養を高め、文化を育み、明るい
希望にみちたまちをつくります。

卓(六月生まれ)	村山 廣栄	東船場二	1
明(六月生まれ)	池田 俊弘	水道町一	16
美実(六月生まれ)	田辺 敏明	所島二	31
裕介(六月生まれ)	山田 秀行	曙町一	32
里奈(六月生まれ)	永井 秀夫	砂岡一	33
亨(六月生まれ)	鈴木 義昭	所島一	37
智恵美(六月生まれ)	佐藤 功	鶴ノ子一	38
諒介(六月生まれ)	長尾 和夫	荻曾根五	39
徳美(六月生まれ)	茅原 雅道	茅野山	42
翔子(六月生まれ)	今泉 勇	早通	44
千尋(六月生まれ)	沼田 健一	早通	45
里咲(六月生まれ)	廣島 裕之	新明町三	48
悠樹(六月生まれ)	仁多見 淳	城山三	49
崇也(六月生まれ)	大滝 辰雄	中島二	51
祐美(六月生まれ)	近藤 健一	四ツ興野三	58
拓也(六月生まれ)	関本 道治	五月町一	55
黎那(六月生まれ)	石山 英規	城所一	50
雅俊(六月生まれ)	波木 一夫	鶴ノ子二	38
広明(六月生まれ)	信田 昇	水道町四	34

すえながく

婚姻した人

世帯主

町名区

(四月届出)

佐藤 智之	智之	本町一	4
(古川)栄子	義男	西町一	3
大倉 圭一	貴浩	本町一	4
(内山)千代子	裕二	船戸山五	23
横田 貴浩	利雄	本町四	7
(高木)幸子	義男	西町一	3
廣瀬 真	裕二	船戸山五	23
(泉) 幸枝	照人	東町三	29
竹之内裕二	前田満	水道町四	34
(本間)洋美	照人	東町三	29
長岡 照人	誠吉	城山二	36
(酒井)祐美子	喜一	早通	43
湯本 威臣	喜一	早通	43
(前田)泰子	喜一	早通	43
坂爪 勉	喜一	早通	43
(市川)豊子	喜一	早通	43
鷺尾 研介	喜一	早通	43
鷺尾 幸子	喜一	早通	43

ごめいふく

(七月前半届出)

阿部 勲	勲	中島一	51
(小熊)ナツ子	勲	中島一	51
新保 浩	房機	緑町四	56
(五十嵐)真由美	房機	緑町四	56
故人	世帯主	町名区	
坂爪 ヒロ(87)	昭一	袋津五	31
坂井 三郎(82)	本人	荻曾根五	39

お詫びと訂正

七月一日号の「すこやかに」で、五月生まれの今出将人くんのふりがなが間違っていました。お詫びして訂正します。

鳥獣駆除を実施

散弾銃による鳥獣駆除を実施します。

■とき：九月五日までの毎週日曜 午前五時三十分～七時

■ところ：梨生産地域

こめ親子料理教室

■とき：八月十八日(木) 午前九時三十分～午後二時

■ところ：町民会館栄養改善室

■内容：のりまきコンクール、お米に関するクイズ、ゲームほか

■対象：小学生親子先着三〇組

■申込み：八月十日(火)までに亀田町農協 経済課石本まで ☎三八二一六三六三