



かめだ

平成5年(1993)

7/1

No.526

◆編集・発行 亀田町役場企画課 〒950-01 新潟県中蒲原郡亀田町泉町3丁目4番5号 ☎(025) 381-2111 FAX(025) 381-7090

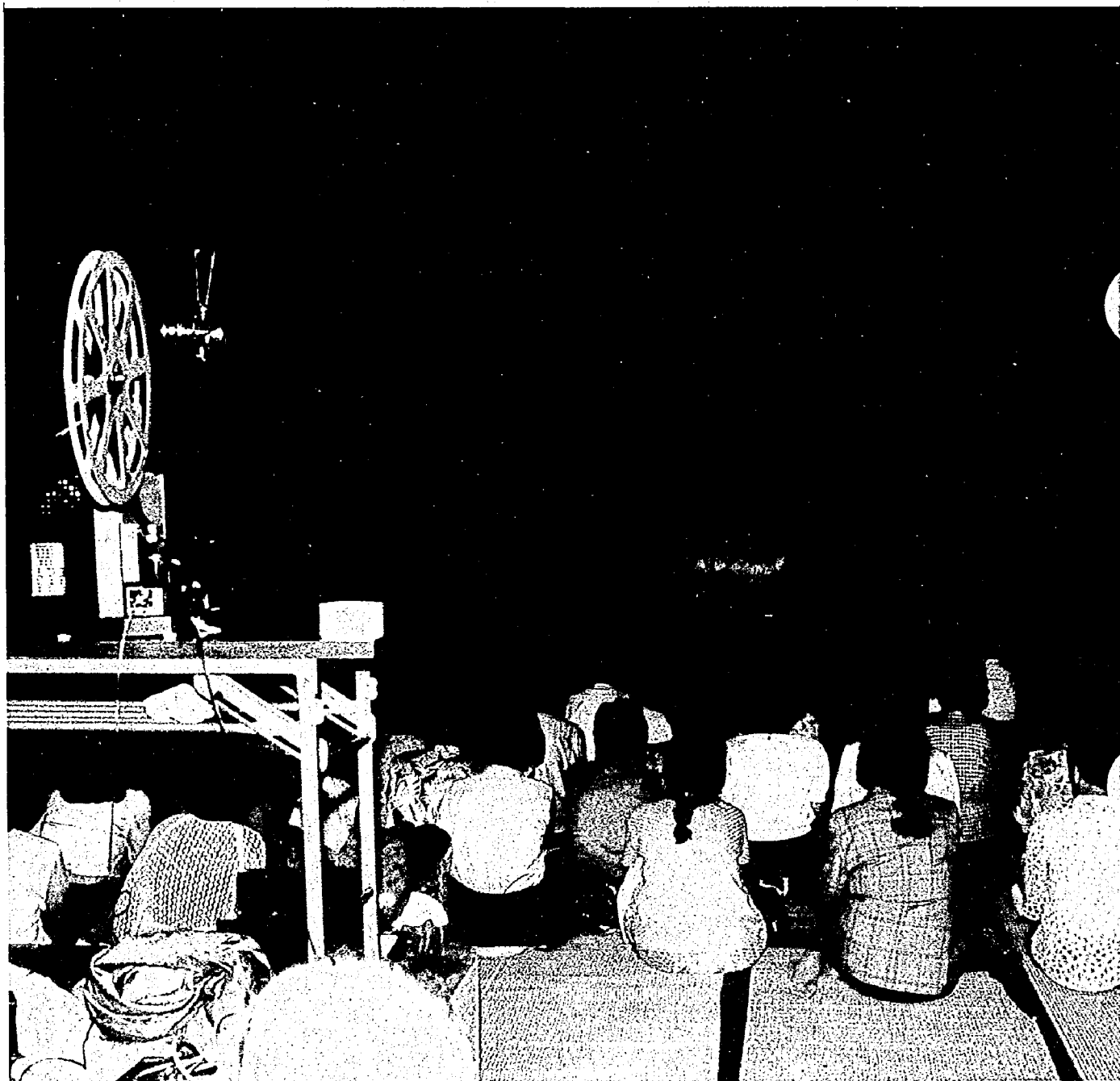

福祉映画祭が開幕、関心を集める

初めての試みである福祉映画祭が、6月19日の「痴呆性老人の世界」上映を皮切りに開幕しました。この映画祭は、福祉問題をテーマにした話題作4本を上映するもので、社会福祉協議会を中心に、福祉に関心のある人たちが集まり、実行委員会を組織して企画されました。19日は、2回の上映に600人を越える人が観賞。お年寄りから高校生などの若い世代まで集まり、福祉に対する関心の高さがうかがえました。今後、町民会館大ホールを会場に2日、10日、11日と、3本の上映が行われます。(上映時間等は前号3ページをご覧ください)

◆ おもな内容

県の医療費助成制度改正	2
亀田甚句大民謡流し・大岩万燈	4
レンズでキャッチ	6
衆議院議員総選挙	7
町の財政事情	10
社会教育だより	16
7月の保健、衛生行事	18
住民の動き	20

*広報かめだは資源保護のため再生紙を使用しています。

医療費助成制度の 対象者と内容

※各助成事業の対象となる医療費は、あくまで保険適用内で自己負担する医療費に限ります。

老人医療費助成事業

- 対象者
65歳以上70歳未満のひとり暮らしの人、あるいはねたきりの人で、県が認定した人。(ひとり暮らしの場合、近くに身寄りがいないなど、経済的・精神的に単独である人)
- 助成内容
一部負担金の外来1か月1,000円、入院1日700円を越える医療費を助成します。
- 申請方法
該当する人は役場民生課、あるいは民生委員にご相談ください。

重度心身障害者医療費助成事業

- 対象者
身体障害者手帳の1、2、3級に該当する人、および療育手帳の第1種に該当する人。(身体障害者手帳3級該当者は8月から対象になります)
- 助成内容
一部負担金の外来1か月1,000円、入院1日700円を越える医療費を助成します。
- 申請方法
身体障害者手帳あるいは療育手帳を交付するとき申請書を渡しますので、必要事項を記入し、捺印のうえ、役場民生課窓口で申請していただきます。

乳児医療費助成事業

- 対象者
乳児。出生後、1歳を迎える月までの医療費を助成します。
- 助成内容
一部負担金の外来1か月1,000円、入院1日700円を越える医療費を助成します。
- 申請方法
出生届の際、保健課窓口で申請していただきます。(保険証と印かんが必要です)

ひとり親家庭等医療費助成事業

- 対象者
母子家庭および父子家庭で、所得制限内の世帯の人
- 助成内容
一部負担金の外来1か月1,000円、入院1日700円を越える医療費を助成します。
- 申請方法
該当する人(世帯)は、役場民生課窓口で申請してください。(保険証と印かんが必要です)

亀田町単独事業

妊産婦医療費助成は 従来通り償還払いで

妊産婦医療費助成は町単独事業なので、助成の方法は従来通り、申請による後払いです。

- 対象者…亀田町に住居登録し、母子手帳の交付を受けた妊産婦。出産した翌月までの医療費を助成。
- 助成内容…一部負担金の外来1か月1,000円、入院1日700円を越える医療費を助成します。
- 申請方法…保健課窓口で母子手帳交付手続きの際、申請していただきます。

県の医療費助成制度改正 8月から受給方法を簡素化、 身障3級者も助成対象に

県が行う各種医療費助成事業は、8月から制度が改正されます。これまで国民健康保険加入者を除く受給者は、助成される医療費を後払い(償還方式)で受給していましたが、改正後は医療機関での支払いの際、助成額が差し引かれることとなります(現物支給方式)。また、身体障害者手帳第三級を所持する人も、助成の対象に含まれることになりました。

受給方法の改正

県の医療費助成事業には、①重度心身障害者医療費助成事業、②老人医療費助成事業、③ひとり親医療費助成事業、④乳児医療費助成事業の四つがあります。(妊産婦医療費助成事業は町が単独で行っている)

これらの医療費助成を受給するには、まず役場で受給者証の交付を受けます。受給者が実際に医療機関で受診した場合、通常の自己負担分をいったん支払い、役場へ助成申請をした後に各自の口座に振り込まれています。ただし、国保加入者に限り、医療機関窓口で助成額を差し引く現

物支給方式で行われており、8月からは全受給者の助成を、国保加入者と同じ方式に切り替えます。

この改正により、手続きが煩雑なため申請されないことが多い、小額の医療費助成についても、もれなく受給することができそうです。もちろん、受給者証を交付された後は、申請手続きがいらないので、簡略な受給方法になるわけです。

切替手続きが必要です
受給方法の切り替えに伴い、国保加入者以外の受給者は、受給者証の切替手続きが必要になります。それぞれの交付申請期間に保険証と印かんを持参し、役場窓口で新しい受給



医療機関の窓口で助成額を差し引く現物支給方式に(亀田第一病院)

者証の交付を受けてください。

《各事業の切替手続き》

- 重度心身障害者医療費助成事業
交付申請期間：七月十九日(月)～二十三日(金)の間に役場保健課窓口で
- ひとり親医療費助成事業
交付申請期間：七月十二日(月)～十六日(金)の間に役場民生課窓口で
- 乳児医療費助成事業
交付申請期間：七月十二日(月)～二十三日(金)の間に役場保健課窓口で

助成対象者の拡大

重度心身障害者医療費助成事業の対象者は、これまで身体障害者手帳の第一・二級、および療育手帳第一種所持者でしたが、8月からはこれに、身体障害者手帳第三級所持者が加わることになります。

新たに受給者となる人は、受給者証の交付が必要です。次の期間に保険証と印かんを持参し、手続きをしてください。

- ・交付申請期間：七月十六日(金)までに役場民生課窓口で
- ・問い合わせ先：役場民生課
☎三八一—二二—一内線一四二二

※医療機関に受診する際は、必ず受給者証を提示してください。

この夏も熱く燃えよう



「亀田甚句大民謡流し」に続き、七月三十一日(土)には、「大岩万燈押し合い」が本町通りで繰り広げられます。今年のテーマは、「藤原経清」と「結有」。どうぞ、みなさんのご声援をお送りください。

大岩万燈押し合い 7月31日・午後7時開始

■日 程：七月三十一日(土)
午後七時から

■内 容：大岩万燈押し合い(亀田プラザ前、石沢書店前、新栄信用組合上町支店前)、力餅配布(石沢書店前)、御幣太鼓、岩御輿、花纏、中岩万燈

参加者を募集集中!

大岩万燈(男性)、花纏(女性)に参加してくれる、元気な若者を募集しています。希望者はポスター掲示所(☎三三八二一五二一一)へ、七月二十六日(月)までにお申し込みください。

本町通り通行止めのお知らせ

7月30日・31日
各午後6時～10時

「亀田甚句大民謡流し」「大岩万燈」の開催される7月30日・31日の2日間、それぞれ午後6時～10時の間、本町通り(ゆきよし跨線橋交差点～三ツ又交差点)は車両通行止めになります。みなさんのご協力をお願いします。

この夏も熱く燃えよう



7月30日
PM7:30～
本町通り

亀田甚句大民謡流し

踊りの輪に加わろう!

今年の「ふるさとまつり・亀田甚句大民謡流し」は、七月三十日(金)に開催されます。例年、本町通りを舞台に、踊り子の輪をつくり、約二時間亀田甚句を踊る大民謡流し。夏の夜のひとときを、心地よい汗で、楽しく過ごしていただけるよう、甚句まつり協賛会が準備を進めています。

協賛会では現在、参加者・参加団体を募集していますので、みなさんぜひ、ご参加ください。希望者は七月十九日(月)までに、役場産業課内協賛会事務局(☎三八二二二二二一内線二八〇)、または公民館(☎三八二二二二二八)へご連絡ください。

民謡流し用の踊着ゆかたあっせん

甚句まつり協賛会では、民謡流し用の踊着ゆかたをあっせんしません。お申し込みは、役場産業課内協賛会事務局(☎381-2111、内線280)へ。

- ◇あっせん価格(消費税込)
 - ・あやめ紺地踊着ゆかた(仕立て代は別途) 8,000円
 - ・踊り帯(男性用三寸幅、女性用四寸幅) 3,600円

衆議院議員総選挙

最高裁判所裁判官国民審査

7月18日 午前7時～午後6時に投票



衆議院の解散により、衆議院議員選挙・最高裁判所裁判官国民審査の投票が、七月十八日(日)に行われます。良い政治、明るい政治は、あなたの一票から始まりま。自分の判断で投票しましょう。

●投票できる人の要件
昭和四十八年七月十九日以前に生まれた人。ただし、禁治産者、禁固以上の刑に処せられ執行中の人、公民権停止者は除かれます。また、七月三日が選挙権の登録基準日ですので、三か月以前(平成五年四月三日)に住民登録の届け出をした方には、亀田町に選挙権があります。

●投票日：七月十八日(日)
午前七時から午後六時まで
各投票所において
(投票するときの注意)

・入場券を忘れずに
投票所の入場券は五日ごろ郵送する予定です。投票日には、入場券に記載されている投票所で、投票してください。入場券も忘れず、ご持参ください。

もし、入場券をなくした場合は、投票所係員にお申し出ください。

・投票所をお間違えなく
投票は、入場券に記載されている投票所で行ってください。最近転居された方は、転居前の投票所で投票しなければなりません。入場券をよく確認し、投票所を間違えないよう、ご注意ください。

・候補者名はハッキリと
せっかく投票しても、字が判読できず、無効になる票もあります。投票用紙には、候補者の名前をハッキリと記入してください。

●国民審査とは
衆議院議員選挙と併せて、最高裁判所裁判官国民審査の投票が行われます。

●不在者投票を!
やむをえない用事、旅行や出産、病気などのため、投票日に投票できない方は、不在者投票ができます。この場合、「宣誓書」に理由を書いて手続きしていただきますので、印鑑を持参のうえ、役場庁舎脇・選挙管理委員会事務室へおいでください。

●郵便投票はお早めに
郵便投票証明書をお持ちの身体障害者の方は七月十四日までに、投票用紙の交付を申請してください。

※お問い合わせは、選挙管理委員会へ。
☎三八一―二二―一内線501

元民生委員の佐々木氏 厚生大臣表彰を受章

昨年12月に民生委員を辞職された佐々木康彦氏(泉町1、78歳)が、このたび厚生大臣表彰を受章され、6月14日に開催された亀田町民生委員協議会定例会の席で、立川助役から伝達されました。佐々木氏は、昭和43年から39区の民生委員として委嘱され、昨年までの24年間にわたり、福祉に関する地域の相談役として務めてこられました。その功績が認められ、今回の受章になりました。おめでとうございます。



レンズでキャッチ



ヨーガに川柳、歌謡など 福寿大学の授業が多様化

満60歳以上の人を対象とする、公民館の福寿大学は、今年度から授業内容を変えました。全体授業は年4回とし、ほかに川柳、亀田探訪、歌謡、ヨーガ、歩け歩けの各教室を設け、それぞれ好みの教室で学習しています。ヨーガ教室をのぞいてみると、約50人の学生が、先生の指導のもと、体を屈伸させたり、ひねったり、ポーズを取っていました。時には「痛い!」という声も上がりますが、みなさん無理をしない程度に体を動かし、いろいろなポーズに挑戦していました。

老人会の地域奉仕 保育園を花いっぱい

29区の老人クラブ・松の木会(阿部芳夫会長)では、年に数回、地域にある第三保育園の草取りや花壇づくりなど、奉仕作業を行っています。5月31日も、朝から20人くらいが集まり、敷地内の草をきれいに刈り、プランターにペコニアやサルビアの花を植えたりと、汗を流しました。園児も、おじいちゃんやおばあちゃんたちのそばで、作業をながめたり質問をしたりと、温かくふれあう場面が見られました。雑草がなくなり、きれいな花で溢れた第三保育園。園児らの「ありがとう」の気持ちが、お年寄りの励みになっているようです。



レンズでキャッチ

お風呂に入って 一日のんびり

老人福祉センター「福寿荘」

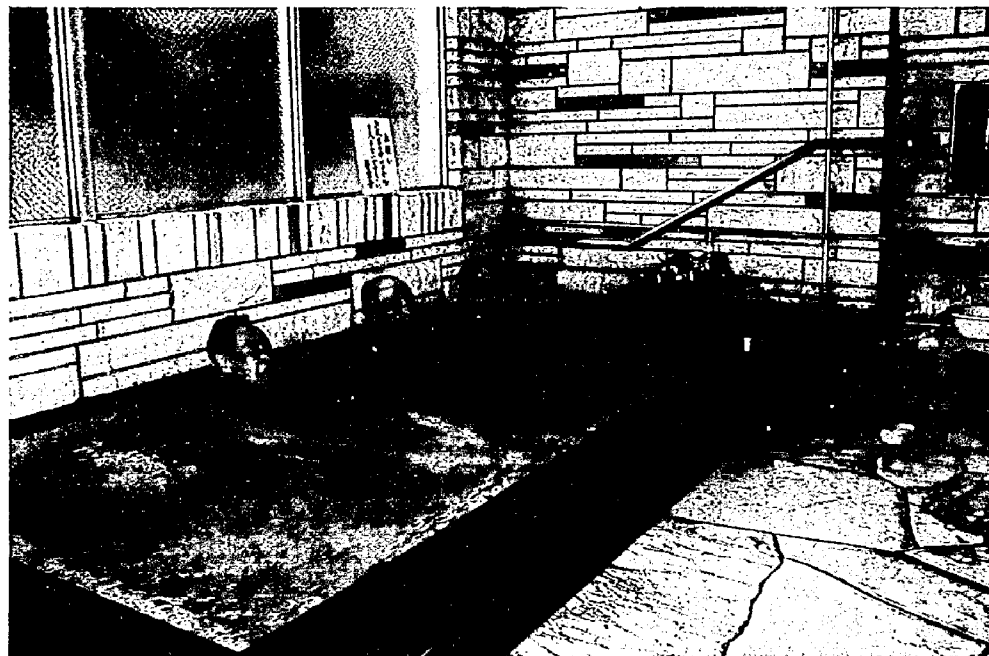

町民会館に併設してある、老人福祉センター「福寿荘」をご存じですか。「福寿荘」には男女浴室、休憩室（大広間、個室）、機能訓練室などがあり、お年寄りを中心に利用されています。近隣市町村から訪れる人もいる反面、「福寿荘」を知らないという町民も多いようなので、今回は館内の様子をご紹介します。

ご利用ください みなさんの憩いの場！

「福寿荘」の利用者は、一人で来られる人もいますが、その多くは三〜五人の小グループがほとんどです。気の合う友達で集まり、一緒に泡の出るお風呂（超音波風呂）に入り、休憩室で持ち寄った食べ物をつまみ、おしゃ

べりをしたり横になったりと、のんびりと一日を過ごしていくようです。

「天気が悪くても、毎日通ってる」という、元気なおじいさんもいらっしゃいます。毎週水曜日には社会福祉協議会が、早通方面に送迎バスを運行していますので、早通地区の人は水曜日に、「福寿荘」へ行くのを

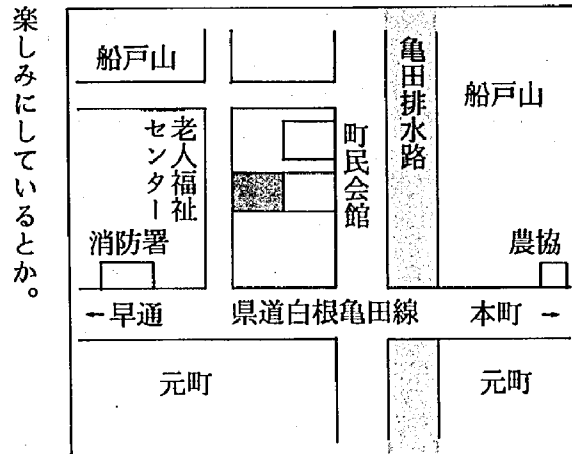

60歳以上1000円

とここで「福寿荘」は、隣接の町民会館にさがげ昭和四十九年に完成しました。入館料は、なんと開設当時から変わらず、いまも六〇歳以上の町民の人は一〇〇円で利用できます。またお年寄りに限らず、若い人も利用できます。（左ページ、案内を参照）

開館時間は午前九時〜午後四時で、

お風呂は午前十一〜午後三時三十分（日曜のみ午前十時から）まで入浴できます。お風呂だけという人もいますが、多くは朝から入館し、夕方までくつろいでいるようです。休憩室をのぞいて見ると、どのグループもテーブルにあふれるくらいの食べ物と並べられています。館内はもちろん、食べ物や飲み物の持ち込み自由。店屋物の出前も取ることだって

できます。また、グループで個室を使うこともでき（六〜一二畳、別料金が必要です）、最近はお風呂の利用も増えています。気兼ねなく、くつろぎたいというグループには、個室はもってこいですね。

超音波風呂が好評

「福寿荘」の売り物は、やはり気泡のでる超音波風呂でしょう。広い湯船に体を伸ばし、みなさん気持ち良さそうにお湯につかっています。

浴場のすぐ前には、機能回復室があり、簡単な運動もできます。とくにマッサージ器は人気があり、入浴後の

体をほぐす効果は抜群です。

日曜の昼は芸能も

「福寿荘」の休館日は、第二・第四以外の日曜、第二・第四日曜の翌日（月曜）と祝日です。広報の毎月一日号、社会教育だより欄に休館日を掲載していますので、ご覧ください。

開館している第二・第四日曜には、町内のボランティア団体による芸能が、お昼に大広間で披露されます。踊りやカラオケなど、楽しい一時が繰り広げられます。時間は午前十一時三十分〜午後一時。ちなみに七月の日程は、十一日が「カラオケ愛好会」、二十五日が「民謡協会」となっています。

みなさんの憩いの場、くつろぎの場として、老人福祉センター「福寿



日曜日は芸能も楽しめる

荘」をぜひご利用ください。ご来館をお待ちしています。



▲テレビの付いた個室。気兼ねがないので、談笑もはずむ

老人福祉センター 福寿荘のご案内



- ◆入館料
 - 60歳以上（町内） 100円
 - （町外） 200円
 - 60歳未満（町内） 150円
 - （町外） 250円

※60歳以上の団体（10人以上）は、団体割引あり。

- ◆個室使用料（1室あたり）
 - 鶴の間（6畳） 300円
 - 亀の間（6畳） 300円
 - 松の間（12畳） 1,000円
 - 竹の間（6畳） 500円

※入館料のほかに、上記使用料が必要です。

◆申し込み・問い合わせ
老人福祉センター「福寿荘」
☎3.82-3500

町の家計簿

平成4年度の 財政事

情

町のお金がどのように使われ、財政が運営されているかを町民のみなさんに知っていただくために、町の財政事情を公表しています。今回は、平成4年度予算の3月31日現在までの執行状況です。(金額は、千円未満を四捨五入しました) 町政へのご理解と、ご協力をお願いします。

一般会計

94億1,803万3千円に補正

一般会計は、当初予算額82億7,185万1千円でスタートしましたが、その後何回かの補正を行い、3月31日現在の予算額は、94億1,803万3千円となりました。

一般会計の執行状況は、予算に対して収入済額が78.1%、支出済額が79.4%の進み具合になっています。

その他、特別会計、企業会計の執行状況は表のとおりです。

区分	予算額	収入済額	収入割合%
町税	3,309,738	3,303,057	99.8
地方譲与税	224,726	224,726	100.0
自動車取得税交付金	65,539	65,539	100.0
地方交付税	1,878,621	1,878,621	100.0
分担金及び負担金	165,355	164,430	99.4
使用料及び手数料	67,766	66,895	98.7
国庫支出金	811,433	374,674	46.2
県支出金	226,586	152,203	67.2
繰入金	358,107	358,148	100.0
繰越金	151,843	151,843	100.0
諸収入	281,327	289,777	103.0
町債	1,539,100	34,700	2.3
その他	337,892	286,982	84.9
歳入合計	9,418,033	7,351,595	78.1

区分	予算額	支出済額	支出割合%
議会費	141,266	139,468	98.7
総務費	1,515,824	815,460	53.8
民生費	1,387,128	1,173,981	84.6
衛生費	1,964,759	1,746,894	88.9
農林水産業費	602,621	263,398	43.7
商工費	239,845	236,320	98.5
土木費	1,793,897	1,410,049	78.6
消防費	301,870	291,365	96.5
教育費	764,299	714,671	93.5
公債費	664,786	649,779	97.7
労働費ほか	41,738	36,722	88.0
歳出合計	9,418,033	7,478,107	79.4

下水道事業特別会計

区分	予算額	収入済額	収入割合%
分担金及び負担金	26,738	28,000	104.7
使用料及び手数料	166,044	167,275	100.7
国庫支出金	200,000	48,707	24.4
繰入金	400,800	400,800	100.0
繰越金	11,254	11,254	100.0
諸収入	46,322	47,127	101.7
町債	441,100	0	0
歳入合計	1,292,258	703,163	54.5

区分	予算額	支出済額	支出割合%
総務費	171,266	161,471	94.3
下水道事業費	768,726	480,872	62.6
公債費	351,766	348,038	98.9
予備費	500	0	0
歳出合計	1,292,258	990,381	76.6

町債の現在高

一般会計(土地取得会計を含む)

大蔵省	2,806,198
郵政省	1,376,359
市中銀行	1,954,896
公営企業金融公庫	513,473
市町村職員共済組合	57,480
新潟県	8,785
全国自治協会	80,220
市町村振興協会	102,250
合計	6,899,661

※町民1人当たりの借入残高は220,881円です。

下水道会計

大蔵省	2,301,981
郵政省	365,700
公営企業金融公庫	1,841,792
地方公務員共済組合連合会	22,000
合計	4,531,473

※町民1人当たりの借入残高は145,067円です。

町債とは

町が大きな事業を実施するときに、国などから借り入れる資金のことをいいます。

10~20年という長期にわたって返済していくもので、歳出に出てくる「公債費」がこの返済金にあたります。

水道事業会計

収益的収入及び支出(3条予算)

区分	科目	予定額	収入済額	収入割合%
営業収益	給水収益	398,256	394,798	99.1
	受託工事収益	34,490	34,412	99.8
	その他営業収益	7,567	7,548	99.7
営業外収益	受取利息及び配当金	9,750	10,069	103.3
	雑収益	176	485	275.6
特別利益	固定資産売却益	1	0	0
	過年度損益修正益	1	0	0
	その他特別利益	1	0	0
合計		450,242	447,312	99.3

区分	科目	予定額	支出済額	支出割合%	
営業費用	原水及び浄水費	100,453	98,223	97.8	
	配水及び給水費	58,662	58,171	99.2	
	受託工事費	33,225	32,703	98.4	
	総係費	58,797	58,333	99.2	
	減価償却費	110,980	110,979	100.0	
	資産減耗費	320	267	83.4	
	その他営業費用	25	14	56.0	
	営業外費用	支払利息	117,442	117,442	100.0
		雑支出	22	9	40.9
	特別損失	消費税	9,986	9,130	91.4
固定資産売却損		1	0	0	
臨時損失		1	0	0	
過年度損益修正損		366	366	100.0	
その他特別損失	1	0	0		
予備費	予備費	10	0	0	
合計		490,291	485,637	99.1	

資本的収入及び支出(4条予算)

区分	科目	予定額	収入済額	収入割合%
工事負担金	工事負担金	18,684	18,684	100.0
合計		18,684	18,684	100.0

区分	科目	予定額	支出済額	支出割合%
建設改良費	新設工事費	31,640	30,542	96.5
	営業設備費	1,503	1,488	99.0
企業債償還金	企業債償還金	59,422	59,422	100.0
合計		92,565	91,452	98.8

企業債の現在高

大蔵省	1,315,966
公営企業金融公庫	547,198
合計	1,863,164

※町民1人当たりの借入残高は59,646円です。

国民健康保険特別会計

区分	予算額	収入済額	収入割合%
保険税	528,395	521,155	98.6
国庫支出金	373,161	344,296	92.3
療養給付費交付金	257,465	214,555	83.3
繰入金	91,967	91,967	100.0
繰越金	90,601	90,601	100.0
その他	12,487	12,867	103.0
歳入合計	1,354,076	1,275,441	94.2

区分	予算額	支出済額	支出割合%
総務費	30,812	30,254	98.2
保険給付費	1,007,527	841,929	83.6
老人保健拠出金	261,143	239,381	91.7
基金積立金	4,238	4,237	100.0
予備費	30,000	0	0
その他	20,356	19,793	97.2
歳出合計	1,354,076	1,135,594	83.9

老人保健特別会計

区分	予算額	収入済額	収入割合%
支払基金交付金	1,035,701	955,733	92.3
国庫支出金	317,090	332,835	105.0
繰入金	152,679	152,679	100.0
繰越金	28,689	28,690	100.0
県支出金ほか	81,087	80,238	99.0
歳入合計	1,615,246	1,550,175	96.0

区分	予算額	支出済額	支出割合%
総務費	11,655	11,216	96.2
医療諸費	1,553,462	1,421,822	91.5
諸支出金	50,129	50,126	100.0
歳出合計	1,615,246	1,483,164	91.8

土地取得事業特別会計

区分	予算額	収入済額	収入割合%
財産収入	1	0	0
繰入金	121,768	121,768	100.0
繰越金	584	585	100.2
諸収入	1	18	—
歳入合計	122,354	122,371	100.0

区分	予算額	支出済額	支出割合%
土地取得事業費	9,640	0	0
公債費	112,711	112,710	100.0
予備費	3	0	0
歳出合計	122,354	112,710	92.1

農業委員選挙を実施

投票日は7月11日

亀田町農業委員のうち、選挙による委員が七月十九日に任期満了になりますので、町選挙管理委員会は七月六日告示、七月十一日を選挙日としました。

この選挙は、県下の市町村が統一して行うもので、立候補の届け出は七月六日（午前八時三十分）午後五時）となっています。

立候補される方は、届出書ならびに戸籍抄本などが必要ですので、事前に選挙管理委員会事務局（住民課）に連絡し、遺憾のないようにしてください。

◆選挙権および被選挙権

選挙権は、町農業委員区域に住所を有する年齢二十歳以上（三月三十一日現在）で農地一〇アール（二反）以上耕作の業務を営む人およびその人の同居の親族、またはその配偶者で年間おおむね六〇日以上耕作する人。

◆投票区と投票所

投票区は第一〜三に分けられています。

◆第一投票区（投票所は町民会館）

亀田第一、亀田第二、船戸山第一、船戸山第二、貝塚、萩曾根、袋津、砂岡、砂崩、所島の各農家組合

◆第二投票区（投票所は日水栄徳寺保育園）

城山、手代山、茅野山、日水の各農家組合

◆第三投票区（投票所は早通小学校）

鶴ノ子、泥濁、上早通、中早通、下早通、長濁、丸濁の各農家組合

◆投票時間

午前七時〜午後六時

投票所	男	女	計
第1	259	209	468
第2	186	178	364
第3	327	285	612
合計	772	672	1,444

(平成5年3月31日確定)

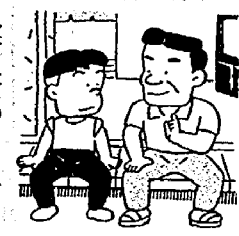

ふれあいと対話が築く明るい社会

社会を明るくする運動 7月1日〜31日

「社会を明るくする運動」（法務省主催）は、すべての国民が犯罪の防止と、罪を犯した人たちの更生について理解を深め、それぞれの立場において力を合わせ、犯罪のない明るい社会を築こうとする、全国的な運動です。

今年の重点目標は、「少年の非行防止と更生の援助のため、地域住民の理解と参加を求める」。次代を担う少年たちを非行から守り、更生の手助けをするには、地域住民一人ひとりが協力し、取り組まなければならない大切な問題です。

亀田横越「社会を明るくする運動」実施委員会では、区長さんを通じて例年のおおりの募金を募ります。みなさんのご協力をお願いします。

随想

追憶

旭四 石田 修

私は、京都府下に生まれ、三歳のとき、父母の故郷、長岡市に帰って来た。

長岡の住居は、国道八号線より新尾バイパスに入り、JR信越線の下を通過して、四〇〇メートル、南側に愛宕神社がある。ここが私の育った愛宕町である。愛宕神社は三六〇年前に建立され、長岡城の北に位置し、鬼門に当たり、藩主牧野様がお城から庭を敷いて参拝された巻物がある。

この家は現在、長男夫婦と孫が二名住んでおり、長岡駅まで南一、五〇〇メートル、西四〇〇メートルに大手高校、南西二〇〇メートルに女子師範学校があり、静かな住宅地であった。今は学校も移転して、商店、住宅が多くでき、毎月三八のつく日には市場で賑やかな通りとなり、静かだった昔の風景はなくなった。

私が小学生の頃は、この神社が遊び場で大標をバツクにして野球をやり、また近くには梅や柿の木が多く茂り、ターザンの真似をして木登りしたこと。また夏休みには、流れ清き栖吉川では、水浴や魚取り。八目鰻、鮎なども取れた。川の水は清潔で飲むこともできた。毎日真っ黒くなつて、楽しい小学生時代でした。

やがて大陸での戦火は太平洋に拡がり、昭和十七年八の髭の元大尉殿に励まされ、「勝つてくるぞと勇ましく」の小学生の歌や太鼓、プラスチックの歌や太鼓の作った千人針の腹巻をしっかりと腹に巻き、出陣した。自宅の前で母が見送ってくれた。何とも複雑な母の顔が今でも胸に焼き付いている。入隊地は、水戸の第十一航空教育隊。一年内地で訓練し、やがて南方四航空軍遠北管区に転属し、無線通信士として勤務した。ニュー

ギニアでの作戦に敗れたころ、一発の原爆により戦は終わった。一年間の収容所生活を終えて、二十一年八月、日本に帰った。内地は食べる物も少なく、時々仕事を休んで大切にしていたもので食べ物と交換に走った。戦時中の無理が出て、父は六十二歳、母は六十三歳で他界した。父は酒が好き、母は甘いものが好物でもう少し生きてくれれば好物も食べられたのに、悔いが残る。せめて日々の供養に、酒や大福餅を供えて冥福を祈っている。二人の弟も立派に独立した。私も結婚適齢期となり、隣の山崎家の四女が嫁に来てくれ、子供も成長し、孫も高校生となった。

以前から雪の少ない所を求めて、昭和五十五年希望がかない、当地の皆様の仲間に入れてもらいました。それより十三年たち、六

だんらん

— 今月のテーマ —

登山

山頂での語ら

いが魅力の登山

自営業・山口 知子(中 島三)

県内地図を出して明日登る山を物色する。手始めに角田山から始まり五泉の菅名岳、大蔵山、宝珠山、新発田の三王子岳、組倉山等々友人二、三人と足の向くまま、気の向くままの山登りである。友は、三月の雪解けが待ち切れずに、土踏ましが疼くと言いつつ始末である。また私とて例外ではない。目にも鮮やかな新緑に鳥たちのさえずり、山が私を呼んでいる想いで一杯なのだ。

さて、いよいよシーズン到来とばかり、勇んで出かける。山の匂いを身体一杯に感じながら、汗して登る山道。木陰の合間に見え隠れする麓の景色そして可愛らしい山野草。「やっぱり山に来てよかった。」と思

うひとときである。フーテンの寅さんではないけれど、労働した後の山頂でのビールの味はまた格別である。持参した手作りのつまみを肴に、友との語り、そして見知らぬ人々との出会い、初めて耳にする話、等々。

仕事の都合で毎月出かけるという訳にはいかないが、逆にそれが待つ楽しみにつながるのかもしれない。私の登山は、一〇〇〇メートル前後の山が多いが、この先当然やめられそうにない。よい趣味だと自己満足の日々である。

印象深かった石転び沢登山

無職・山岸 栄一(中 津二)

飯豊山、なんと響きの良き山の名であろうか。三十年前のこと、この山の何かにひかれて、その年も山好き同志と盆休みを利用して、飯豊連峰の山懐深く入り込み、連峰の中心部へ突き上げる石転び沢に登る案に決定した。

今私たちは、門内沢と石転び沢の出合地点にいる。昨夜は温身平の小舎に泊まり、ユニークなドラム缶風呂に入り、会員十八名、大好評。夜空は満天の星。明

日の天気を約束してくれる。リーダーの声で起床。出発五時。出合七時。大休止。朝食。八時三十分石転び沢に入る。万年雪の大雪渓は少し寒い。若者たち、ベテラン勢十八名が雪を踏みしめながら登るのは、頼もしい限りであった。石転び沢のガレ場十時着、大休止。十文字鞍部着十二時、ゆっくりと昼食。懐れの石転び沢を登り終えた十八名は大満足。梅花皮小舎がすぐ間近。

今夜の宿は門内小屋。寒い。何度も目を覚ます。ご来光は五時。今日は飯豊の良さを若者たちに満喫させたい。昨日登って来た石転び沢が延々と白く光っている。さあ帰ろう、北股岳を越えればオーエンの尾根下り。みんなの足はしっかりと湯の平温泉へ、湯の平温泉へと。

【投稿規程】

- 八月のテーマ：「水」
 - 九月のテーマ：「お菓子」
 - 字数：五〇〇字以内
 - 締切：八月分は七月十五日、九月分は八月十五日まで必着
 - あて先：亀田町泉町三十四一五亀田町役場企画課「だんらん」係
- ※掲載者に記念品を贈呈。



特別養護老人ホーム「昔名の里」職員募集

中東福祉会では、職員の採用試験を実施します。

■勤務場所：特別養護老人ホーム「昔名の里」（五泉市大字馬下）、精神薄弱更生施設「いずみの里」（五泉市大字中川新）

■採用職種・資格条件等

有段を目指して

出題 十段 武宮正樹

黒先白死・7手まで
● ヒント：四目ナカデ
5分〜1級、3分以内で有段者。

出題 八段 北村昌男

● ヒント：3四玉、4五玉と出られては困ってしまう。
10分〜3級、4分以内で初段。

持駒 金

- 指導員（男三名・社会福祉主事又は社会福祉士）
- 看護婦（女六名・正看又は准看）
- 栄養士（女一名・管理栄養士）
- 寮父母（男女二七名・介護福祉士歓迎）
- 介助員（男一名・運転手兼務・要大型運転免許）
- ※一人一職種のみ受験可能
- 採用予定日：平成六年四月一日
- 一次試験：九月十九日(月)午前九時から(会場・五泉市総合会館)
- 受付期間：七月二十六日(明)〜八月二十日(土)日曜(日除く)
- 問い合わせ先：五泉市社会福祉事務所内特別養護老人ホーム建設準備室まで ☎〇二五〇(四三)三九一一 内線二四五

南警察署からのお願い

昨年、新潟南警察署管内では、二件の事故が発生しました。一件は、親が目を離したときに三歳の子どもが池にはまりこみ、尊い命

親の目と心で防ぼう 水の事故

まもなく、本格的な水泳シーズンを迎え、各地の海水浴場、プール、河川では多くの人でにぎわいますが、水の事故が心配です。

高波や遊泳禁止時には泳がないようにしましょう。飲酒した後、疲労、睡眠不足のときには泳がないようにしましょう。

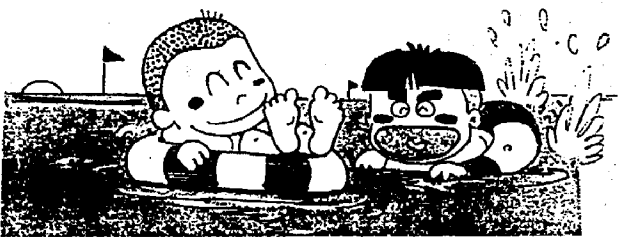

子供だけの水遊びは危険です

小学校の自転車教室

参加児童の感想文



この春、各小学校で自転車教室が開催されました。自転車教室に参加した西小

西小三年 佐藤奈緒美 わたしは、自転車にはもうすっかり慣れていました。でも、わたしはきちんとやらないと、角をまがるときに

たことです。だから自転車教室は、とてもいい勉強になりました。自転車教室のときに、あんなの

時間だけでいろいろなことがおぼえられたなあと思いました。けいさつや、やくばの人

俳句コーナー

綜合句會

時の日の時なし雨の降りつづく 高橋 向山 寄せ書の大方便人衣魚の旗 入沢あき子

風立つやうつぎの花の散る程に 荒井 十三 春深し傘貼りの句碑拭き申す 清野 なみ

交通事故と犯罪の動向(5月)

Table with 2 columns: 町で発生した交通事故 and 町で発生した犯罪件数. Rows include 事故件数, 死者数, 傷者数, 犯罪総数, etc.

短歌コーナー

公民館短歌クラブ

撫みいる菜葉の小花を零しつつ 枝うつりする二羽の小鳥が 坂爪ナツ子

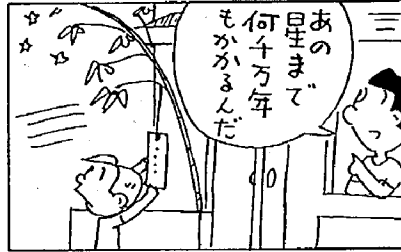
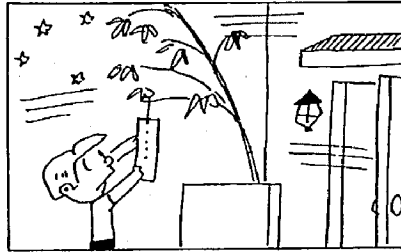
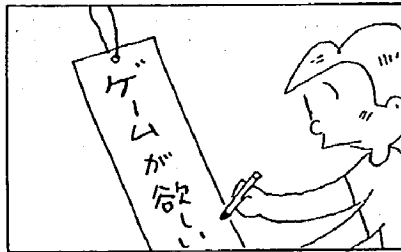
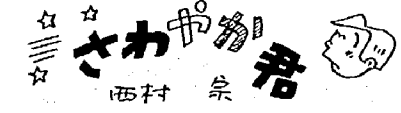

雨に濡れ色まさりたる青葉の山に 藤のむらさきおぼろに浮きぬ 天野クニ子

公民館 購入図書

- 山本 茂 遙かなる村上演
- 西村京太郎 怒りの大陸本線
- 森村 誠一 棟居刑事の復讐
- 五木 寛之 生きるヒント
- 新潟日報社 信濃川
- 吉田 成子 かあちゃんのポケがな
おった
- 中田 久美 夢を信じて…
- 古田 敦也 古田ののびのびID野
球
- 高田みづえ 相撲部屋のおかみさん
- ビートたけし みんな自分がわからない
漫才病棟
- 佐藤真理子(例) ハーメルスの死の舞踏
- 安 正孝 ホワイトバッジ
- 森本 敦郎 夢球場
- 黒岩 重吾 磐舟の光芒 上下
- 出久根達郎 無明の蝶
- 村上 龍 368Y Par4第2打

【新書コーナーを新設】

図書室に岩波新書、中公新書のコーナーを新たに設けましたので、ご利用ください。(中公新書は15日ごろから)

7月の早通移動図書

と き…7月14日(水)、28日(水)
午後1時30分～4時30分
ところ…早通神明会館

こども映写会

と き…7月10日(土) 午後1時30分
ところ…公民館3階 視聴覚室

- 題名
- ①七夕さま (アニメ)
 - ②やまんと兄弟屋 (アニメ)
 - ③太郎ヶ池の夏まつり (アニメ)
 - ④お兄ちゃんとぼくの七転び八起 (ドラマ)
- ※入場無料。どうぞ、おいでください。

公民館休館日

7月4日、18日

町民会館休館日

(老人福祉センターも同じ)
7月4日、12日、18日、26日

レインボー民謡クラブの日程変更…7月2日(金)の練習日を9日(金)に変更します。

少年少女 球技大会

今年も男女とも ドッジボールで

今年の少年少女球技大会は、男女ともにドッジボールで行われます。まもなく各補導委員長あてに、開催要項と申込書を送付しますので、チームを編成してご参加ください。

■と き…九月十一日(日)
■ところ…西小体育館、西中体育館

■チーム編成…五・六年生の男女別で編成。一つの区単独で編成できない場合、ほかの区と合併する。

の期間で開催されます。公民館で行われる各サークルにも、自由に参加できます。体験学習で「一人一学習」を見つけてみませんか。

■内容
・各サークルの体験学習 (七月十七日～二十五日)
・自由にサークルを見学、参加してください。
・県展入選者展、芸術協会展、美術協会展、各サークルの作品展示 (七月二十四日～二十五日)
・亀田基句の踊りと指導 (七月二十四日夜)
・基句流しの前に、ぜひ覚えましょう。
・コンサート (七月二十五日 午前十時 亀田焼却場現)

福寿大学授業

- ①川柳教室…七月十三日(火) 二十七日(火) 午前十時 公民館
- ②歌謡教室…七月八日(水) 二十二日(水) 午前十時 公民館
- ③健康ヨーガ教室…七月十三日(火) 第二班 (30～59区) 午後一時三十分 資料室(旧役場)
- 七月二十七日(火) 第一班 (1～29区) 午後一時三十分 資料室(旧役場)
- ④亀田探訪(今回は亀田焼却場を訪ねて) 七月八日(水) (1～21区) 午前十時 亀田焼却場現

婦人大学授業

- と き…七月二十日(火) 午前十時
- ところ…公民館三階 会議室
- 講演…「亀田町のゴミの現況」 小亦保健課長

安全教室で 救急法指導

いよいよ夏！水辺で遊ぶことが多くなります。もしものときに備えて、水難救助・呼吸法などの救急法を習ってみませんか。

と き…七月二十一日(水)

料理講習会

- と き…七月十五日(日) 午前十時
- ところ…町民会館二階 栄養改善室
- 講師…神保イェ子先生
- 定員…二十四人(定員になりしだい締切り)
- 参加費…千円(当日徴収)
- 申し込み・問い合わせ…社会教育課 ☎三三八一-二二二

コーラス 紫音(シオン)

- 募集
- ☆活動内容…コーラス
- ☆対象…どなたでも
- ☆活動日…毎週火曜日の午後七時～九時(早通神明会館)
- ☆申し込み先…高崎(☎三八二四六四〇)、または高橋(☎三八二一七四一九)へ
- ☆活動内容…エアロビクス
- ☆対象…一般女性
- ☆活動日…毎週金曜日の午後七時三十分～八時三十分(旭二・駅前通り第一生命二階)
- ☆申し込み先…大沢由美子(☎二七三三〇四四五、午後六時～七時受付)へ。

早起き野球大会開幕

N・G・Cが2年ぶり 5度目の優勝!



▲早起き野球大会優勝 N・G・C



▲MVP 田辺忠選手

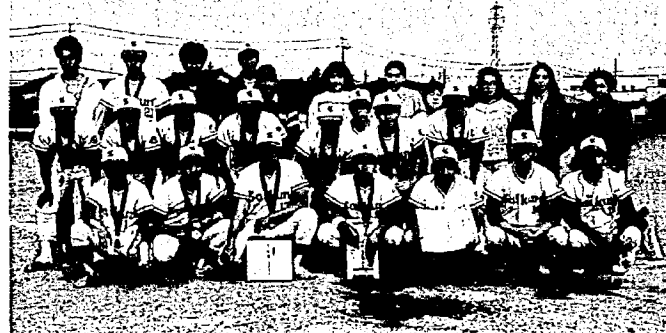

▲早起き野球大会準優勝 斎国野球部

二七チームが参加し、優勝をめざして戦われた早起き野球大会。その決勝戦が、六月十三日に町民グラウンドで行われました。決勝まで勝ち進んだのは、昨年と同じく斎国野球部とN・G・C(ニューグリーンパワースクラブ)。どちらも優勝候補といわれたチーム同士だけに、観戦する人もたくさんいました。

一回裏、斎国野球部が三点を先制。N・G・Cは二回に一点、三回に田辺(義)選手のランニングホームランで一点を加え追撃。緊迫した展開で迎えた四回、内野安打が好走塁もあって二点タイムリーとなり、逆転。さらに点を重ね、二回以降飯野投手に抑えられた斎国野球部を突き放しました。結局、七対三でN・G・Cが勝利をつかみ、

二年ぶり五度目の優勝旗を手に入れました。また、最優秀選手(MVP)には、見事な守備でバックアップし、相手から「たまにエラーしてもいいよ」と野次もとんだ、三塁手・田辺忠選手が選ばれました。

ゲートボール 袋津が優勝

- 開催日 六月二十日
- 参加数 八チーム
- 一位 袋津チーム
- 二位 中島チーム
- 三位 砂岡チーム

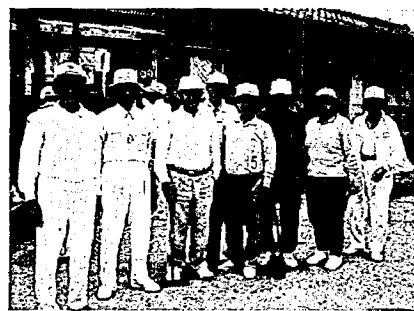

▲袋津チーム

女性バレーは 新生クラブが優勝

- 開催日 六月十三日
- 参加数 四チーム
- 一位 新生クラブ
- 二位 ひまわり

新潟県縦断都市対抗駅伝大会 中蒲チームのメンバー募集!

昨年の都市対抗駅伝に、20年ぶりに参加した中蒲原郡チーム。今年の46回大会に参加してくれる中蒲メンバーを、現在募集しています。7月、8月と、参加メンバーによる個人および合同練習を行い、9月にはタイムレースによる予選会を数回実施し、代表メンバーを決定する予定です。募集内容は、次のとおりです。

- ◇募集対象者 高校生以上で中蒲原郡に在住、もしくは在職している人
- ◇練習会場 村松町(村松町民体育館に集合)
- ◇練習予定日 7月11日、25日、8月8日、22日、9月5日、12日、19日(いずれも日曜、午前9時～正午)
- ◇申し込み・問い合わせ 亀田町体育協会陸上クラブ 笹川武雄 ☎381-3236(自宅)



▲新生クラブ

亀田おやこ劇場低学年例会 劇団たんぽぽ公演
ルドルフとイッパイアッテナ 7月3日(土)PM6:30 町民会館
飼いねこ「ルドルフ」と野良ねこ「イッパイアッテナ」の知恵と友情の物語。ねこ社会、人間社会にいぬまで加わって、わくわく心おどる作品です。お問い合わせはおやこ劇場へ。☎382-5234

7月◆保健・衛生 行事のお知らせ

○印は祝日 ■は閉庁日

日	月	火	水	木	金	土
				1	2	3
4	5	6	7	8	9	10
11	12	13	14	15	16	17
18	19	20	21	22	23	24
25	26	27	28	29	30	31

乳幼児の健診 ★母子手帳とアンケートをお持ちください。

会場…保健センター

内容	対象	日時
4か月児健診	平成5年3月生まれ	7月16日(金) 午後1時10分～2時受付
1歳半児健診 ※歯科健診も同時にあります。	平成4年1月生まれ	7月20日(火) 午後1時10分～2時受付
3歳児健診 ※尿の検査もあります。	平成2年6月生まれ	7月8日(木) 午後1時10分～2時受付

※3歳児健診では、視聴覚検診の追加にともないご家庭での視力検査が必要となりました。早めに3歳児健診アンケートに目を通し、検査してください。

指導・相談 ★母子手帳をお持ちください。

会場…保健センター

内容	対象	日時
母親学級(1回目)	6月中に届出した妊婦及び希望者	7月21日(水) 午後1時20分開始
母親学級(2回目)	1回目終了者及び希望者	7月28日(水) 午後1時20分開始
離乳食講習会	平成5年2月生まれ	7月13日(火) 午前10時開始
育児相談	1区～30区の乳幼児	7月14日(水) 午前9時30分～11時
	31区～59区の乳幼児	7月15日(木) 午前9時30分～11時

健康相談 ★健康手帳のある方は、お持ちください。

会場…老人福祉センター

内容	対象	日時
健康相談	40歳以上の希望者	7月9日(金) 21日(水) 午前9時30分～正午

今月、予防接種はありません

7・8月は、予防接種を実施しません。なお、9月にはツベルクリン反応検査とBCG、三種混合の接種を行います。日程は、9月1日号をご覧ください。

墓地の申し込みは7日まで

現在造成工事を進めている、町営墓地(元町5、斎場隣接)の利用申し込み受付を、7月1日～7日の間に行います。

- 申し込みできる人…亀田町に住居登録している人で、すでに仏のある人(納骨できる人)
- 墓地使用料金…12万円
- 受付期間…7月1日(火)～7日(木) 役場保健課で受付
- 必要書類…①墓地利用許可申請書(保健課にあります) ②火葬許可証(写)、または戸籍抄本(仏の確認できるもの)
- その他…希望者多数の場合、抽選。また墓地の区割りも抽選で行います。その際、使用料金をご持参ください。
- 問い合わせ…役場保健課衛生係 ☎381-2111内線155

骨髄バンクに登録を

白血病や再生不良性貧血など、難病といわれる病気の治療法に、骨髄移植があります。骨髄とは腰などの骨の中にあるゼリー状の組織で、移植を行うには型が一致した人同士でなければならず、その確率は数万分の1(兄弟間は4分の1)といわれます。患者の多くは、骨髄の型が一致する人を見つけられず、骨髄移植を受けることができないのが現状です。

骨髄バンクでは、より多くの人に登録してもらい、骨髄移植によって貴重な生命を守るため、登録の呼びかけをしています。骨髄バンクについてのパンフレットを、役場保健課窓口には配置していますので、ぜひご覧ください。骨髄バンクの重要性をご理解のうえ、多くの人登録をお願いします。詳しくは、県公衆衛生課にお問い合わせください。

☎285-5511 内線2653

チャンス!

いのちを救えるのは
あなたかも知れない



財団 骨髄移植推進財団
厚生省

休日の当番医院と水道当番業者

日	休日医院(診療時間 午前9時～午後5時)	当番業者(受付時間 午前8時～午後5時)
3日		(株)慎招工事 ☎382-6355
4日	山岸医院(袋津2) ☎382-4133	(有)サンエツ工業 ☎382-3146
10日		新設工業所 ☎381-4633
11日	小林整形外科(四ツ興野1) ☎382-7333	小木工業(株) ☎381-2824
17日		(株)小野建築設備 ☎381-3672
18日	林皮膚科(四ツ興野1) ☎381-3111	(有)新和設備工業所 ☎381-5016
24日		風間建設工業(株) ☎381-4962
25日	源昌医院(向陽1) ☎382-7660	(有)佐藤工業所 ☎381-3507
31日		(株)慎招工事 ☎382-6355

※亀田第一病院(西町2)では、当直医がいますので、緊急の場合、診療に応じます。 ☎382-3111

※休日(土曜日を含む)の水道管の破裂・漏水のときに、連絡してください。

献血ありがとう

- ▶5月12日献血
 - ・会場…スーパーやませ袋津店
献血者数…9人
(うち400ml献血者1人)
(うち成分献血者3名)
 - ・会場…コメリハード&グリーン亀田店
献血者数…12人
(うち400ml献血者5人)
(うち成分献血者1名)
- [献血功労章受賞者]
10回表彰・大沢 隆子

作業停電のお知らせ

7月2日(金)午後1時20分～4時
…城山3丁目の一部

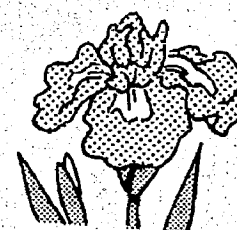

新津保健所テレホンサービス

———ちょっと聞いてみませんか

新津保健所では、健康相談の増加に対応して、時間外に病気の予防や健康に関する情報提供を、録音テープによる電話で行っています。

- ◆内容
 - ・月曜日…思春期について
 - ・火曜日…母乳とふれ愛
 - ・水曜日…がん予防
 - ・木曜日…お年寄りの不眠
 - ・金曜日…夏バテ予防の食事について
- ◆時間
 - ・月～金曜日…午後5時～翌朝8時30分
 - ・土・日曜日、祝日…終日
- ◆電話番号…0250(22)5175

町の 天使たち

1歳半児健診より



住民の動き

亀田町の人口

34,272人 (+37人)

男 15,251人 (+13人)

女 16,021人 (+24人)

世帯数 8,918世帯 (+15世帯)

※平成5年6月1日現在の住民登録人口。()内は前月比。

すこやかに

(五月届出)

(四月生まれ)保護者名	町名	区
寛 定え 吉田 定一	袋津六	32
幸 亮え 小泉 広之	鶴ノ子四	38
(五月生まれ)		
亮え 金川 晃	本町三	7
日奈子え 小坂井義昭	本町三	7
葵え 石川 滋	荻曾根一	25
朝日え 半戸 寛	水道町二	30



町の木

松

町の花



町の花

さつき

町民憲章 (一部)

わたしたちは
心も体もすこやかに、
和やかな 楽しい家庭をつくります。

すえながく

(五月届出)

婚姻した人	世帯主	町名	区
小木 一晴	博	旭	1
(本多)美鈴			

明美	伊東	明	早通	57
優太	岩瀬	富雄	五月町二	55
将人	今出	史一	稲葉一	54
菜央	池田	孝紀	諏訪一	54
公則	渡邊	宏	向陽一	54
那菜子	高橋	和人	西町五	52
絢斗	丸田	文隆	西町三	52
知美	丸山	正行	新明町三	48
明日香	山下	勝広	泉町一	39
要	大瀧	龍雄	鶴ノ子一	38
彰人	高岡	則男	砂岡一	33
大海	和氣	一弘	曙町四	32
大士郎	一本槍	和芳	水道町三	30

ごめいふく

(六月前半届出)

故人	世帯主	町名	区
荒井 貞藏 (69)	淳一	本町三	7
立川 長松 (62)	本人	新明町二	8
廣島 清一 (61)	本人	東本町四	10
渡邊 三郎 (65)	本人	稲葉二	17

※掲載を希望されない方は、届け出の際に住民課窓口までお申し出ください。

作業療法士会公開講座
死に向かう人を支えるために
新潟県作業療法士会の公開講座です。
と き：七月十八日(日) 午後一時三十分～三時三十分
ところ：新潟市万代市民会館六階
講演：「死に向かう人を支えるために」
タミーミナルケアとチームアプローチ
村上國男先生(国立療養所多摩全生園園長)
参加費：五〇〇円
問い合わせ先：後藤(新潟大学病院・作業療法室、☎二二三一六六一)、弦巻(新潟こばり病院・作業療法室、☎二二三一〇一一) ※午前十時～午後五時の間にお願います

農業と食品・自然環境を考えるつと

亀田町食と農と子供の発達を考える交流会では、「農業」をテーマに、食品や自然環境への影響について、生産者と消費者で意見交換したいと考えています。どうぞ、ご参加ください。

- と き：七月十八日(日) 午前九時開会
- ところ：町民会館 視聴覚室
- 内容：ビデオ「赤とんぼがよみがえった」上映。現場からの報告と、意見交換(子どもはワラ細工作り)。昼食もあります
- 参加費：一人五〇〇円(昼食代として)
- 申し込み：七月十二日(月)までに、農協(☎三八二一六三三)、または亀田郷地域センター(☎三八二二二二二)