

迎春



1992年
平成4年
1/1
No.490

広報 かめだ

おもな内容

- ▶ 新年のごあいさつ (2ページ)
- ▶ 議会通信・12月定例会—一般質問 (3ページ)
- ▶ 平成2年度・町の決算報告 (4~5ページ)
- ▶ 県老人クラブ会員研修旅行のお知らせ (8ページ)
- ▶ 社会教育だより (9ページ)
- ▶ インフォメーション・ボックス~乳幼児の健診、予防接種、住民の動き etc (10~11ページ)
- ▶ だんらん「年賀状」 (12ページ)

人口のうごき 30,923人(+55人)

※平成3年12月1日現在 住民登録人口()内は前月比 ●男 15,069人(+30) ●女 15,854人(+25) ●世帯数 8,633(+10)



年頭のぐあい

電田町長 坂井 朗一

電田町民の皆様、明けましておめでとうございます。新しい年を迎え、身も心も引きしまる思いで、皆様とともに「豊かさ」というおののちあるまじく「ちづくり」をめざし、頑張ろうと決心しております。そして皆様の健康とご繁栄を心よりお祈り申し上げます。電田町民の皆様には、日ごろ何かと町政に対する暖かいご理解と、絶大なご協力を賜り、厚く御礼申し上げます。

私は町長として「人間を大切に」、住民の皆様とのふれ合い」を基本姿勢にして努力をして参りましたが、今後ともこの基本姿勢を大切にしていきます。

町制施行百周年の節目を終え、二十一世紀に向かって、活力に満ちた「電田町」を作るスタートとして、昨年は平成七年において、人口三万五千人を想定する電田町新総合計画後期五か年計画を策定し、その第一歩をふみ出しました。昨年と今年の二か年にわたり、今後約十一年利用できるゴミの最終処分場工事の着工、一昨年から引き続き、電田排水路をふたかけし、その上を散歩道等に利用する工事も始め

ました。また電田東小学校の改修、土地改良区の跡地を公民館に改修し、多くの町民の皆様から利用して頂いております。また私立学校就学奨励費を増額し、保護者の負担を少しでも軽くするようにいたしました。

今年、煙が出なく、においのない、無公害の近代的な火葬場へと作りかえたり、第四保育園の改築、高齢化社会に対応するため、高齢者や心身に障害を持った人たちが利用する各種福祉施設を作るために必要な広さを持った用地の買収、弁天線(道路)の拡幅、国際交流事業や、前に述べましたように、前年から引き続き、皆様とともに同慶にたえまね。また、一般廃棄物最終処分場建設の計画も当初心配されましたが、厚生省の補助金も決定し、計画通り平成四年度完成を目標に現在事業を進めています。また、町民が長く待ち望んでおりました新公民館も土地改良区跡地に十月、立派に完成し、社会教育の館、町民の茶の間として活用されていることは誠に喜ばしい事であります。

役場は4日に仕事始め 町民会館、公民館は6日から

役場および関係機関は、1月3日までを正月休みとし、4日から平常どおり業務を始めます。なお町民会館・老人福祉センター、公民館は5日まで休館し、6日から開館させていただきます。本年もよろしく申し上げます。



新年のぐあい

電田町議会議長 中林 一男

町民の皆様、新年明けましておめでとうございます。年頭に当たり、皆様方のご健勝とご繁栄を心からお慶び申し上げます。

顧みますと、昨年四月の統一地方選挙の町議会選挙には、二十六名の議員の内七名の新人が、元議員と入れ替わり、意欲的に議会に参画し活気に満ちておりますことは、自治体発展のため、頼もしい次第であります。

しかし秋以来、景気の影響が顕著になり、国及び地方自治体の財源確保、行政に対する姿勢はますます厳しくなっております。このような状況にあって、二十一世紀に向けて、電田町新総合計画による「緑と調和した豊かであるおののち」のありまを、かめだの特性を生かした自立的で魅力あるまちづくりのため、努力が必

要です。幸い、私たちの町は皆様のご理解とご協力により、町制施行百周年を契機に、新しい町づくりに向かって大きく躍進することができました。ご承知のとおり、教育施設の整備、公共下水道の整備、農業・商工業の振興、道路等の環境整備、社会福祉の充実など数多くの事業を進められたこと

とは、皆様とともに同慶にたえまね。また、一般廃棄物最終処分場建設の計画も当初心配されましたが、厚生省の補助金も決定し、計画通り平成四年度完成を目標に現在事業を進めています。また、町民が長く待ち望んでおりました新公民館も土地改良区跡地に十月、立派に完成し、社会教育の館、町民の茶の間として活用されていることは誠に喜ばしい事であります。

町財政はますます厳しいものがありますが、年々多様化する住民ニーズに応えるため、議員各位の協力を得、議会機能を最大限に発揮し、邁進する覚悟でございます。町民各位の一層のご支援とご協力を、心からお願ひ申し上げます。年頭のご挨拶と致します。

議会通信・十七

平成二年度決算認定 ほか八議案を可決

十二月三十一日閉会した町議会十二月定例会は、十七日までに全日程を終了し、閉会しました。後段の議案が可決されました。(決算の内容は、四頁五頁に掲載)

可決された議案

●電田町議会議員に対する期末手当支給条例、および電田町一般職の職員の給与に関する条例の一部改正

●平成三年度電田町一般会計補正予算 (第五号)

●同老人保健特別会計補正予算 (第二号)

●同水道事業会計補正予算 (第四号)

●採択された陳情書

選挙管理委員選挙

●投票日

●投票の仕方

●選挙管理委員

●投票できる人の要件

●投票の仕方

●請願書等

●採択された請願書

●投票用紙の見本

亀田排水路の上部利用 モデル施設が完成

暗渠化工事が進む亀田排水路の上部を利用し、アメニティ施設が建設されます。すでに暗渠が完了した部分では、町が果農地部の補助金を使い、施設のモデルプランをつくりました。場所は、大野幹線・弥生橋から上流60m。弥生橋と町民会館前(第2ゾーン)は、「遊水ゾーン」として計画されています。その背写真に基づいてつくられたモデルは、人工の川や緑を配し、すてきな遊歩道になりました。今後は、平成5年度より果事業として、新潟農地事務所から事業を強力に推進してもらい、地域住民や土地改良区の意見を取り入れながら、全長約3kmの整備を行います。



●請願書等

●採択された請願書

●投票用紙の見本

●投票用紙の見本

役場庁舎・保健センター完成

旧土地改良区跡地も購入

町議会十二月定例会において、平成2年度の亀田町一般会計および特別会計の歳入・歳出決算が認定されました。一般会計では税収が順調に伸び、一億七、七三三万三千円の黒字。また特別会計も、それぞれ黒字決算になりました。

一般会計決算の内訳

平成2年度の亀田町一般会計決算額は、歳入が当初予算額より三億六、八六九万円増えて八億七、八二〇万二千円となり、歳出では二億五、〇九六万七千円増の八億一、〇四七万九千円でした。歳入歳出を差し引くと一億一、七七三万三千円の黒字決算となり、この黒字分は翌年度へ繰り越します。

歳入

八七億二、八二〇万二千円
◆自主財源：好景気が持続して町民税・固定資産税の増収があり、町税は昨年より約一億六、九〇〇万円多い二億九、〇三三万三千円でした。また庁舎建設基金ほかからの繰入金一九億六、二〇〇万円

歳出

八六億一、〇四七万九千円
◆投資的経費：庁舎建設事業約一億円をはじめ、保健センター建設事業、旧土地改良区跡地購入、道水路の整備な

おもな建設事業

- ・補助事業一
町道四八〇号線道路改良 一億五、五八八万四千円
- ・東小屋内体育館大規模改造工事 八、五八〇万四千円
- ・保健センター建設 五、四〇四万円
- ・単独事業一
庁舎建設 一億二、二七三万八千円
- ・旧土地改良区跡地購入 三億円
- ・道路側溝新設改良 一億九、〇五四万一千円
- ・水路工事 七、五四六万四千円
- ・保健センター建設 六、五三三万五千円
- ・防災配管工事 五、四九五万五千円
- ・道路舗装新設 五、〇四一萬四千円
- ・道路・水路用地買収費 三、八八九万七千円
- ・【県営事業負担金】
県営亀田郷湛水防除事業 五、六七五万九千円

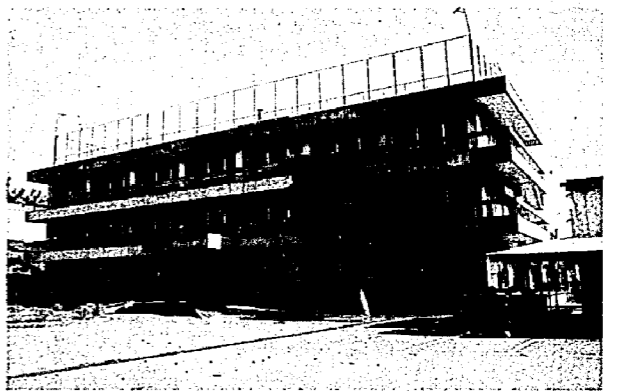

▲3億円で購入した旧土地改良区跡地（現公民館）

特別会計の決算内容

※千円未満四捨五入のため、差し引きが合わないところもあります。

国民健康保険特別会計

歳入総額13億0,504万6千円に対し、歳出総額12億4,794万6千円で、差し引き5,710万円は、翌年度に繰り越します。

— おもな内容 —

(歳入) 13億0,504万6千円	(歳出) 12億4,794万6千円
・国民健康保険税 4億8,926万6千円	・保険給付費 8億8,249万7千円
・国庫支出金 4億0,383万円	・老人保健拠出金 2億4,453万9千円
・療養給付費交付金 2億2,160万5千円	・総務費 2,551万8千円
・繰越金 1億0,452万4千円	・基金積立金 6,069万円
・繰入金 6,495万6千円	・諸支出金 2,756万2千円

老人保健特別会計

歳入総額13億4,645万7千円に対し、歳出総額13億1,279万5千円で、差し引き3,366万2千円は、翌年度に繰り越します。

— おもな内容 —

(歳入) 13億4,645万7千円	(歳出) 13億1,279万5千円
・支払基金交付金 8億9,978万2千円	・医療諸費 12億6,896万7千円
・国庫支出金 2億7,124万円	・諸支出金 3,378万6千円
・繰入金 8,913万4千円	・総務費 1,004万2千円
・県支出金 6,770万8千円	
・繰越金 1,698万1千円	

下水道事業特別会計

歳入総額11億1,019万円に対し、歳出総額10億9,002万7千円で、差し引き2,016万2千円は、翌年度に繰り越します。

— おもな内容 —

(歳入) 11億1,019万円	(歳出) 10億9,002万7千円
・町債 3億6,190万円	・下水道事業費 6億3,776万9千円
・繰入金 3億2,400万円	・公債費 2億9,301万1千円
・使用料及び手数料 1億3,464万3千円	・総務費 1億5,924万7千円
・国庫支出金 1億7,980万7千円	
・分担金及び負担金 5,923万9千円	
・諸収入 3,763万6千円	
・繰越金 1,296万5千円	

土地取得事業特別会計

歳入総額27億0,716万5千円に対し、歳出総額26億8,226万7千円で、差し引き2,489万8千円は、翌年度に繰り越します。

— おもな内容 —

(歳入) 27億0,716万5千円	(歳出) 26億8,226万7千円
・町債 17億円	・土地取得事業費 26億6,133万5千円
・繰入金 10億0,716万5千円	・公債費 2,093万2千円

目的別で見た
一般会計歳出の内訳

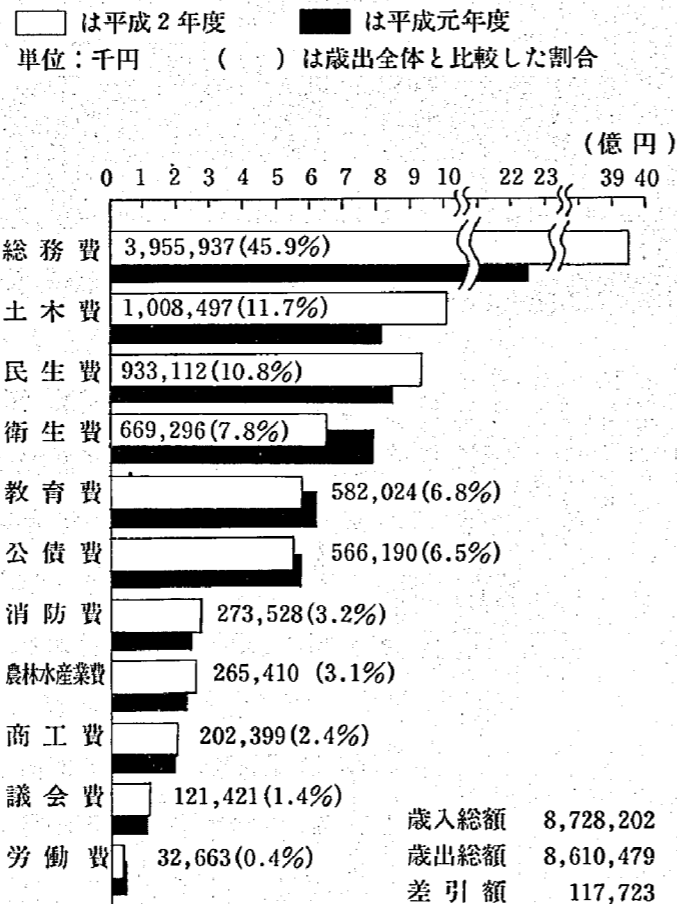

※千円未満の数字は、四捨五入しました。

決算の内訳 (一般会計)

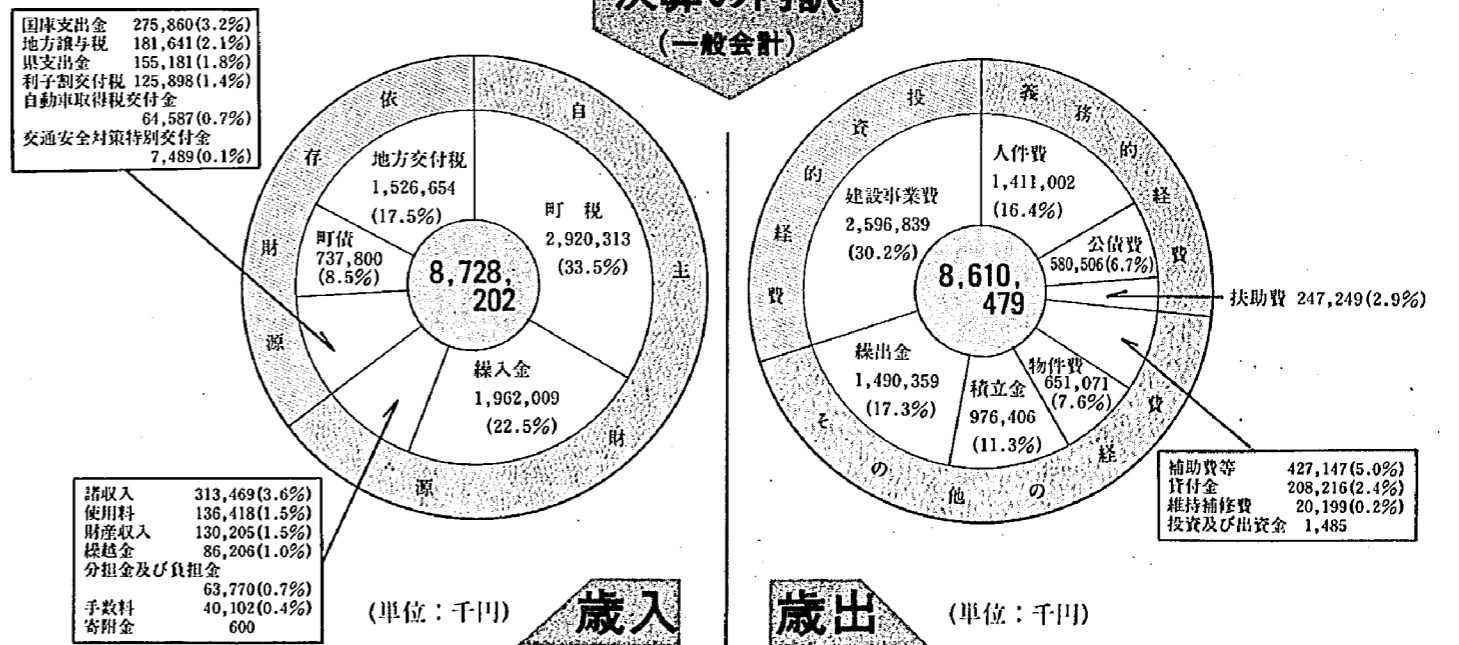

もうすぐ確定申告

事業所得または不動産所得等のある人は、白色申告の方でも確定申告書に事業所得等にかかる収支内訳書を添付して、提出していただきます。

早めに準備して正しい申告を!

新潟税務署では、収支内訳書の作成方法や税法改正等について、次の日程により説明会を開催します。該当される方はもちろん、一般の方もぜひご来場ください。

※お問い合わせは、新潟税務署・記帳指導担当
☎二二九一二二五一

所得税の確定申告は、二月十六日から始まります。事業収入や不動産収入のある人のほか、サラリーマンでも年収一、五〇〇万円を超えたり、給与・退職金以外の収入がある人も対象になるので、忘れずに申告してください。

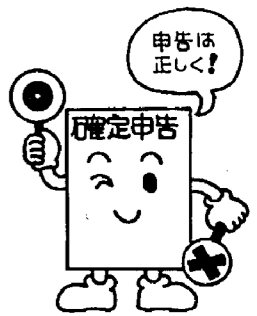

いへん混雑し、長時間待たないこともありません。今のうちから準備を整え、早めに申告を済ませてください。

また、税務相談室や商工会議所の指導会に相談すると、詳しく申告の仕方を教えてくれます。どうぞご利用ください。

なお、口座振替で納税すると手数が省け、うっかり納期を忘れて滞納することもなく、たいへん便利です。ぜひご利用ください。

一月十日は 110番の日



毎年一月十日は、「110番の日」です。事件や交通事故を敏速に処理するために、正しい110番のかけ方を心がけておきましょう。



●110番のかけ方
110番をかけるときは、落ち着いて、次の項目を正確に伝えてください。

- ・何が：交通事故、泥棒、けんかなど
- ・いつ：何時何分、今から何分前
- ・どこで：詳しい番地、目印になる建物など
- ・犯人は：人相、服装、車のナンバー・色など
- ・あなたは：住所、氏名、電話番号など
- こんなときは、ためらわずに110番
- ・事件や事故にあったとき、見たとき
- ・泥棒などの被害にあったとき
- ・不審者を見かけたとき
- ・けんかを見たとき
- ・押売りがきいて困っているとき
- ・その他、急いで警察に知らせたいことがあるとき

本部へつながり、事件や事故の内容を、パトロール中のパトカーや警察官に一言に指令します。警察署あるいは派出所に連絡するよりも、110番通報したほうがすばやい対応をすることが出来ます。早期解決には、必ず110番へ通報しましょう。

環日本海交流圏新潟国際フォーラム

県と新潟市、県商工会議所連合会の主催で、「環日本海交流圏新潟国際フォーラム'92」が開催されます。

●とき：二月八日(日) 午前十時三十分～午後四時

●ところ：ホテル新潟(新潟市万代五)

●内容

- ・基調講演：「世界の中の環日本海交流圏」 スタニスラフ・メンシコフ(経営コンサルタント)
- ・「ビジネス&マネージメント」誌編集顧問
- ・パネルディスカッション：「世界にはばたく環日本海交流圏と新潟の役割」
- 申し込み：参加希望者は、往復はがきに住所・氏名・電話番号・職業を記入し、一月二十四日(金)までに次へ送ってください。〒九五〇新潟市新光町四一 新潟県企画調整部企画課
- 申し込み多数の場合は、抽選になります。

食と農と子供の発達を考える交流会

今年で第四回を迎える「亀田町食と農と子どもの発達を考える交流会」が、一月十九日に町民会館で開催されます。これまでの三回の交流会で話し合われたこと、問題になったことなどをふまえ、今回は亀田町の学校給食と子どもの成長、発達について、三人のパネラーによるパネルディスカッションを行います。学校給食に地元の野菜をいれられないか、最近問題の子どもの成人病とはなど、話を深めていただきます。そして、私たちも一緒に考える場としましょう。

●とき：一月十九日(日) 午前九時二十分から(午前九時開場)

●ところ：町民会館

●参加費：一家族五〇〇円

●内容

- ・パネルディスカッション：「亀田町の学校給食と子どもの成長、発達について」(パネラーは医師・栄養士、生産農家)
- ・質疑応答
- ・ビデオ観賞：「井上ひさしの米談義」
- ・昼食：炊き込みごはんほか(お茶碗をご用意ください)

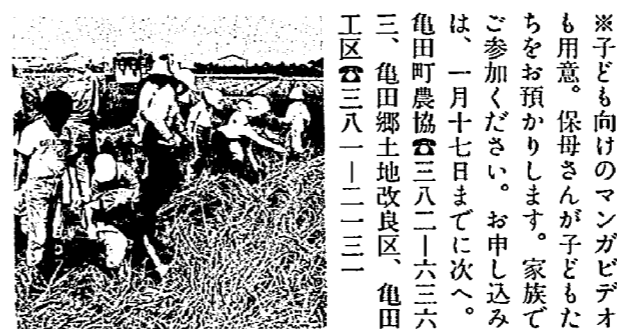

※子ども向けのマンガビデオも用意。保母さんが子どもたちをお預かりします。家族でご参加ください。お申し込みは、一月十七日までに次へ。

●申し込み：一月十七日までに次へ

●申し込み：一月十七日までに次へ

●申し込み：一月十七日までに次へ

レインボープラン 参加申し込みのご案内



町では、お年寄りの生きがいと、活力に満ちた楽しい老後の生活をすこしていただくため、平成四年度も「老人生きがい対策事業(レインボープラン)」を開設します。楽しい趣味やスポーツのクラブを、各種設けています。多数参加されるよう、ご案内します。

●申し込み：平成四年一月二十日(月)までに、各地区の老人クラブ会長へお申し込みください。

●申し込み：平成四年四月二日現在で満三歳以上の幼児

●申し込み：平成四年四月二日現在で満三歳以上の幼児

●申し込み：平成四年四月二日現在で満三歳以上の幼児

- 「クラブの種類」
- ①ゲートボール ⑧書道
 - ②活花 ⑨俳句
 - ③囲碁 ⑩表具
 - ④水墨画 ⑪民謡
 - ⑤手芸 ⑫園芸
 - ⑥将棋 ⑬詩吟
 - ⑦軽スポーツ ⑭盆栽



●定員と募集人員
・定員：一七五人
・募集人員：二〇人

●申し込みと受付期間：入園申込書に、検定料五千円を添えて、一月十六日(日)～二月一日(土)までに、申込書は、幼稚園にありませぬ。

●入園の決定と通知：二月一日(日)の午後二時から、受付

●定員と募集人員
・定員：一七五人
・募集人員：二〇人

●申し込みと受付期間：入園申込書に、検定料五千円を添えて、一月十六日(日)～二月一日(土)までに、申込書は、幼稚園にありませぬ。

●入園の決定と通知：二月一日(日)の午後二時から、受付

●定員と募集人員
・定員：一七五人
・募集人員：二〇人

●申し込みと受付期間：入園申込書に、検定料五千円を添えて、一月十六日(日)～二月一日(土)までに、申込書は、幼稚園にありませぬ。

●入園の決定と通知：二月一日(日)の午後二時から、受付

医療費助成制度の一部負担金を変更

老人保健法の改正で、老人保健対象者の一部負担金が、一月より変わります。これにともない、ひとり親家庭等医療費、重度心身障害者医療費、妊産婦医療費、乳児医療費、老人医療費助成事業の各医療費助成制度の一部負担金も、一月より変わります。医療機関の窓口で支払う一部負担金は、

平成四年一月	外来 一月九〇〇円	入院 一日六〇〇円
--------	-----------	-----------

未来のために 役立つ税金制度

「税に関する作文」入賞作品

秋に「税に関する作文」が募集され、亀中三年の石川百恵さんが、新潟地区納税貯蓄組合連合会長賞・優秀賞を受賞しました。石川さんの作文、「未来のために役立つ税金制度」をご紹介します。

「未来のために役立つ税金制度」 亀中三年 石川 百恵

今、私達の周りには、学校や公園や道路などのいろいろな公共物が、あります。その中のはほとんどが、私達が日頃から、払っている税金によって、作られています。

現在、いろいろな所に、税金が、加わっていますが、一番身近になっている税金は、消費税でしょう。この消費税は、スーパーなどの店で、買い物をする時に、今では、三

消費税が、加わって初めて、消費税を加えて、計算するのが、めんどろ、大変でした。でも、今では、大変で、いやだった消費税の良さが、少し分かるようになってきたと思います。消費税などが、はじまる前は、税金のことに、いほど、知りませんでした。

しかし、消費税が加わったばかりのころ、テレビで、税金のこととか、特集などで、やっていると、税金制度が、「いやだなあ。」と思う反面、「他の税金(消費税以外の税金)は、どこから、とったりしているのだろう。」と思うようになりました。

他の税金を、さがしているうちに、必ず、高速道路のわきに、建ててある看板に気が付きました。看板に書いてある、「この道路は、自動車・ガソリン税によってつくられています。」の言葉を読んで、自動車税とガソリン税って、なんだらうと思っ、親に聞いてみると、消費税と同じで、ガソリンを入れたり、自動車

を買ったりした時につく税金だと教えてくれました。つまり、道路は、道路を使用する人達から、税金として、もらったお金で作られているというところが、分かったのです。

すると、道路や公共物の中に、自分の家の分の税金がどのくらいあるのだろうと思っ、ました。必ず、どの家も、払っている税金の量が同じわけではないので、くわしくは、分かりませんが、もしかして、橋のほんの一部だったたり、学校のカベだったたりするの、です。しかし、その一部分が、なかったらどうしたら、橋が、くずれたりするのと同じで、税金を、払うのをやめたりしたら、学校が、新しくならな

かったり、道路が整備されなかつたりするのです。そんなことを考えると、改めて、一人一人が、きちんと納める税金の良さがわかってきました。私達の生活は、私達の払う税金によって、どんなに、便利に、なってきました。

今後、国のためとかでなく、私達自身のために、役立つ物の一つとして、税金制度は、とても、必要なものだと思います。



▲石川百恵さん



会員研修旅行のお知らせ



参加希望者は、地区単位老人クラブ会長にお申し込みください。

①北海道東の旅(船中泊五日)
期間：五月十六日(出)～六月十二日(帰)
会費：六九、五〇〇円
申込金：一〇、〇〇〇円
申込期日：三月二十日までに
東北全周みちのの紀行(四泊五日)
期間：六月八日(出)～七月十五日(帰)
会費：五九、八〇〇円
申込期日：四月五日までに

②久能山いちご狩りと陽春の駿河路を訪ねて(二泊三日)
期間：三月九日(出)～四月二十八日(帰)
会費：三八、五〇〇円
申込期日：三月出発コースは二月十四日まで
③名勝五浦、金運招福の大金温泉と古家神社参拝(二泊三日)
期間：八月二十五日(出)～九月十日(帰)
会費：三七、五〇〇円
申込期日：七月二十五日まで

④霊峰高野山と近江路古刹めぐり(船中泊三泊四日)
期間：九月二日(出)～十月二日(帰)
会費：四八、五〇〇円
申込期日：八月二日まで

⑤日本三景松島遊覧と秘湯鎌先温泉(一泊二日)
期間：四月六日(出)～十一月十三日(帰)
会費：二三、五〇〇円
⑥上の山芝居観賞と湯治の旅(午後出発二泊三日)
期間：三月一日(出)～四月二十六日(帰)
会費：二二、五〇〇円

【券特選旅行】

⑧南の楽園沖縄・石垣島・那覇四日間(三泊四日)
期間：四月六日(出)～平成五年三月二十二日(帰)
会費：二二九、八〇〇円
申込金：一〇、〇〇〇円
申込期日：三月二十日までに

⑨歴史の里肥前とキリシタンの里天草を訪ねて(三泊四日)
期間：九月一日(出)～十月十三日(帰)
会費：一一二、〇〇〇円
申込期日：七月二十日までに

⑩青函トンネルと函館夜景道南の旅(二泊三日)
期間：九月二十四日(出)～十月十五日(帰)
会費：七三、八〇〇円
申込期日：七月二十日までに

⑪うず潮巻く鳴門大橋と四国ひとまわり(三泊四日)
期間：十月五日(出)～十一月二十四日(帰)
会費：一一八、〇〇〇円
申込期日：八月五日までに

⑫奄美大島と南九州四日間(三泊四日)
期間：十月六日(出)～十一月二十三日(帰)
会費：一一八、五〇〇円
【海外コース】

⑬大韓老人会との芸術交歓会と歴史の島江華島を訪ねて(三泊四日)
期間：六月三日(出)～十月三十一日(帰)
会費：一〇八、五〇〇円
⑭サハリンの旅
期間：六月～九月
会費：未定(後日発表します)

※このほかにも下越バスコースをはじめ、いろいろな企画を用意しています。詳しくは会員に配布するパンフレットをご覧ください。単位クラブ会長を経由してお申し込みください。

事務局：町社会福祉協議会内
老人クラブ連合会
☎三八一七三二

ホームヘルパー募集のお知らせ

町では次のように、老人家庭奉仕員(ホームヘルパー)を募集します。

●仕事の内容：日常生活に支障のあるお年寄りの、身の回りの世話

●募集人員：二人

●対象：年齢三十歳から四十五歳までの女性

●給与：規定による

●申し込み：一月十日までに履歴書を添えて、民生課または社会福祉協議会へ。

※詳しくは、役場民生課へお問い合わせください。

社会教育だより

社会教育課 ☎ 381-2111
内線 261・262
公民館 ☎ 381-2728

町民映画観賞会

とき…1月6日(月) 午後1時30分
ところ…公民館 視聴覚室
題名…①長靴をはいた猫(アニメ)
②鉢かつぎ姫(アニメ) ③咲きちゃんのおふろ屋さん(児童劇)

※入場無料。みなさんおいでください。

公民館図書室のご案内

利用時間
・日曜日 午後1時～午後5時
・月、木曜日 午前9時～午後8時
・火、水、金、土曜日 午前9時～午後5時

ただし、第1・第3日曜日は休館です。
貸し出し…1人3冊まで
返却期間…2週間以内

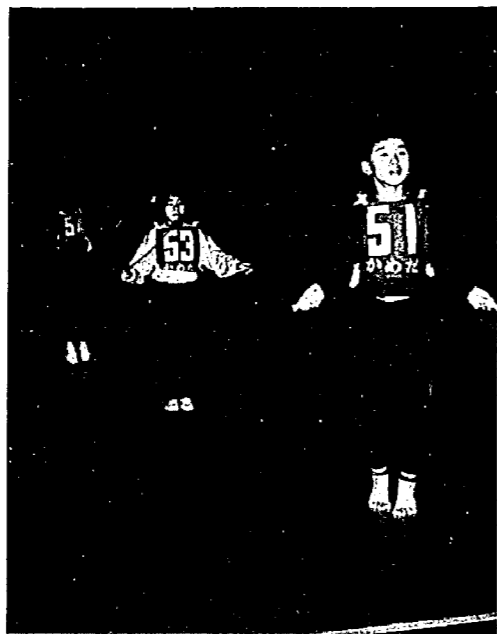

▲なわとびチャンピオン大会

なわとびチャンピオン大会

あなたはどのくらい跳べますか!?

とき…二月二日(日) 午前九時十五分から四十五分まで受付

●ところ：町民会館大ホール

●クラス分け：幼児の部、小学生低学年の部(三年生以下)、小学生高学年の部(四)

●競技方法：各クラスとも、一定のリズムで時間を長く跳んだ人の勝ち。

●申し込み：当日会場申し込みでください。

レディーズ スキー教室 2月2日

※なわとびは各自で用意ください。

この冬は腕を磨いて、差をつけよう!

とき…二月五日(日)

●集合時間
・駅前セーブオン亀田店前
午前七時四十五分まで集合

・第四銀行亀田支店前：午前八時までに集合

(どちらか希望する場所へバスに乗りしてください)

●ところ：国設胎内スキー場

●参加費：四、〇〇〇円(昼食・リフト代は除く)

●定員：四〇人(定員になりしだい締切ります)

●クラス：初心者からウエーデルンまで五つのクラスを用意

●申し込み：一月十三日(日)から受付開始。三十日(日)まで

新春将棋大会 1月19日

とき…一月十九日(日)
午前九時三十分から

●ところ：公民館

町民 スキー教室 1月19日

とき…一月十九日(日)
午前六時三十分までに、亀田町農協前に集合。

●ところ：国設胎内スキー場

●参加費：大人四、〇〇〇円
小・中学生三、〇〇〇円

●申し込み：一月十三日(日)までに社会教育課、または公民館、ササキスポーツ、インシクラスポーツへ、参加費を添えて申し込んでください。

で社会教育課、または公民館へ参加費を添えて申し込みください。なお、貸しスキーが必要な方は、申し込みのさいにサイズを記入してください。

●参加資格：亀田町在住または民館へ参加費を添えて申し込みしてください。なお、貸しスキーが必要な方は、申し込みのさいにサイズを記入してください。

歩くスキー&どんど焼き

少年自然の家

とき…二月一日(日)午後三

亀田珠算競技大会の結果

〔個人総合競技〕

・小学生四年の部
二位 野沢 涼(東小)
三位 矢和田佳代(早小)

・渡辺 亮(東小)

・小学生五年の部
三位 熊倉あゆみ(東小)

・小学生六年の部
優勝 小林 邦範(西小)
三位 伊海田紀子(東小)

新春子ども将棋大会 1月5日

とき…一月五日(日)
午前九時三十分から

●ところ：公民館二階・和室

●対象：小学生、中学生

●申し込み：当日会場受付です。どうぞ参加してください。

はたちの献血 キャンペーン 実施中!

●試験日：二月十八日(日)

●試験科目：数学、英語

※詳しくは、新潟職業訓練短期大学校開設準備室へお問い合わせください。

☎二五四一三二一七八一

新潟職業訓練短期大学校の学生募集

四月に新潟市で開校する、新潟職業訓練短期大学校が学生を募集します。

●募集内容：生産技術科、制御技術科、電子技術科、情報処理科、住居環境科

●定員は、各科二〇人

●応募資格：高校卒業・見込みの人、または同等以上の学力のある人

●願書受付：一月二十日(日)～二月七日(日)

●試験日：二月十八日(日)

●試験科目：数学、英語

※詳しくは、新潟職業訓練短期大学校開設準備室へお問い合わせください。

☎二五四一三二一七八一

公民館クラブ活動

書道講座…10日・17日・24日	午後7時～9時
ダンスクラブ初心者…6日・13日・20日・27日	午後6時30分～9時
ダンスクラブ中級者…7日・14日・21日・28日	午後7時～9時
卓球クラブ…8日・22日・29日	午前9時～正午
民謡クラブ…6日・13日・20日・27日	午前10時～正午
書道クラブ…8日・22日・29日	午前10時～正午
絵画クラブ…6日・20日	午前10時～午後4時
コーラスクラブ…7日・14日・21日・28日	午前10時～正午
陶芸クラブ…休み	午前10時～午後3時
詩吟クラブ…8日・22日・29日	午後6時30分～8時30分
短歌クラブ…12日	午前10時～午後4時
茶の湯クラブ…8日・22日	午前10時～午後4時
つまみ絵クラブ…14日・28日	午前9時30分～午後3時
ロマンダールクラブ…16日・23日	午前9時30分～午後3時
民謡教室…8日・22日・29日	午後7時～9時
シルバードダンス…10日・17日・24日・31日	午後1時～4時
手話教室…休み	午後7時～9時
古文書解説基礎教室…9日・23日	午後7時～9時
月花会(レクダンス)…10日・17日・24日・31日	午後1時～4時
婦人大学民謡…7日・14日・21日・28日	午後1時～4時

1月 レインボープラン (老人生きがい対策事業)

ゲートボールクラブ…6日・20日	午前9時～正午(⑦大ホール)
活花クラブ…7日・21日	午前9時～午後12時30分(⑧講習室)
囲碁クラブ…7日・21日	午前9時30分～午後4時(⑧娯楽室)
水墨画クラブ…7日・28日	午前9時30分～正午(⑧講習室)
手芸クラブ…10日・22日	午前9時30分～正午(⑧講習室)
将棋クラブ…8日・22日	午前9時30分～午後4時(⑧講習室)
軽スポーツクラブ…8日・22日	午後1時30分～4時(⑦大ホール)
書道クラブ…8日・29日	午前9時30分～正午(⑧講習室)
俳句クラブ…9日・23日	午前9時30分～正午(⑧講習室)
表具クラブ…16日・30日	午後1時～4時30分(⑧講習室)
民謡クラブ…10日・24日	午前10時～正午(⑦大ホール)
園芸クラブ…休み	
詩吟クラブ…11日・25日	午前9時30分～正午(⑧講習室)
盆栽クラブ…休み	

※⑦は町民会館、⑧は老人福祉センターです。

INFORMATION BOX

あなたに必要な
情報をお届けします。

＜1月のカレンダー＞

○印は祝日 ■は閉庁日

日	月	火	水	木	金	土
			①	2	3	4
5	6	7	8	9	10	11
12	13	14	②	16	17	18
19	20	21	22	23	24	25
26	27	28	29	30	31	

乳幼児 の健診

※母子手帳とア
ンケートをお持ち
ください。



4か月児健診

と き…1月22日(木)
午後1時30分～2時30分
対 象…平成3年9月生まれ

1歳半児健診

と き…1月16日(木)
午後1時10分～2時受付
対 象…平成2年7月生まれ
※歯科健診も同時に行います。

3歳児健診

と き…1月24日(金)
午後1時30分～2時30分
対 象…昭和63年12月生まれ
※視聴覚検査の追加にとともに、ご家庭での視力検査が必要になりました。早めに3歳児健診アンケートに目を通し、検査してください。
※会場では、尿の検査もあります。

町の天使たち

1歳半児健診より



—電話番号のご案内—

- ① 亀田町役場 保健センター ☎381-2111
- ② 役場出張所 社会福祉協議会 ☎381-1200 ☎381-7221
- ③ 水道局 ☎381-3101
- ④ 消防署 ☎381-2327
- ⑤ 町民会館 老人福祉センター ☎382-3780 ☎382-3500
- ⑥ 公民館 ☎381-2728
- ⑦ 亀田商工会議所 ☎382-5111
- ⑧ 亀田町農業協同組合 ☎382-6363
- ⑨ 新潟南警察署 ☎381-2121

指導相談

会場 保健センター

※母子手帳をお持ちください。

母親学級

▶ 1回目…1月23日(木)
▶ 2回目…1月30日(木)
時 間…午後1時20分開始
対 象…前月中に届出した妊婦及び希望者(2回目は、1回目終了者及び希望者)

離乳食講習会

と き…1月13日(月)
午後1時30分開始
対 象…平成3年8月生れ

育児相談

▶ 1区～30区…1月17日(金)
▶ 31区～59区…1月20日(月)
時 間…午前9時30分～11時
対 象…乳幼児

健康相談

会場 老人福祉センター

※健康手帳のある方は、お持ちください。

と き…1月10日(金) 22日(水)
午前9時30分～正午
対 象…40歳以上の希望者

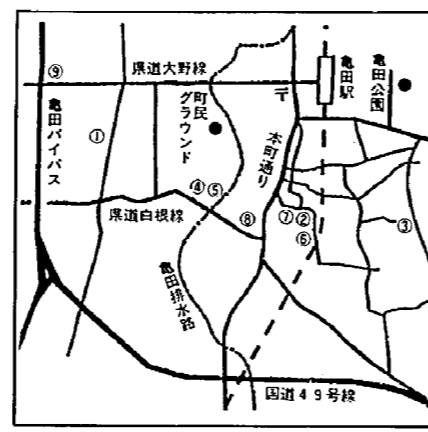

予防接種

※今月はありません

赤ちゃんが生まれると、いろいろな予防接種を受けなければなりません。予防接種は、重い病気や伝染する病気から体を守り、子どものうちに受けておけば、その利き目はほとんど一生持ちます。子どもの将来を考えれば、すべての予防接種を受けさせることが、親としての努めです。

それでは、何種類もある予防接種を上手に受けるには、どうしたら良いでしょう。

●予防接種の知識を持つ…妊娠届けの際に渡された、「予防接種のしおり」を良く読んでください。

●順序よく受ける…予防接種は、それぞれ接種対象の年齢が決まっています。接種年齢に達したら、早い機会に受けておくとい良いでしょう。また2歳を過ぎると、受けられる予防接種が増えます。三種混合のように、何回も接種するものもあり、最も効果的に受けるために計画を立てておくことも必要です。

●体調を把握する…予防接種を受ける日は、こどもの体調に注意し、ちょっとした変化でも問診の際に相談してください。体調の悪い時の接種は事故の元になります。また、朝の体温は体調を診断するときに欠かせません。忘れずに計ってきてください。

健診、予防接種のお問い合わせは、役場保健課まで。
☎381-2111

犬・猫の引取り日

事情により飼えなくなった犬または猫を引き取ります。(大型犬は引き取りません。)

引き取りを希望する方は、前日までに役場保健課へ連絡してください。

と き…1月9日(木)
午前8時30分～9時

ところ…役場保健課
手数料…1頭1,200円(仔犬・仔猫は10頭)

※今年度の登録をしていない犬は、その他に登録料として2,100円が必要です。

献血車

ゆうあい号がきます

と き…1月9日(木)
午前10時～11時30分
ところ…斉国製作所

休日当番医院

診察時間は、午前9時から午後5時までです。

- 1月1日…横川医院 (袋津3) ☎381-2729
- 2日 松原医院 (本町2) ☎381-2243
- 3日 宮腰医院 (本町2) ☎381-2253
- 5日…高橋医院 (東本町4) ☎381-2062
- 12日…祖父江眼科 (新明町2) ☎382-5959
- 15日…山岸医院 (袋津2) ☎382-4133
- 19日…小林整形外科 (四ツ野1) ☎382-7333
- 26日…林皮膚科 (四ツ野1) ☎381-3111
- 2月2日…源昌医院 (向陽1) ☎382-7660

水道休日当番業者

休日(第2・第4土曜日を含む)の水道管の破裂・漏水には、次の公認工事店へ連絡してください。受付時間は

午前8時から午後5時までです。

- 1月1日 } 水道局へ直接電話してください。
- 2日 } ☎381-3101
- 3日 } さい。
- 5日…風間建設工業(株) ☎381-4962
- 11日…(株)佐藤工業所 ☎381-3507
- 12日…(株)植招工事 ☎382-6355
- 15日…サンエツ工業 ☎382-3146
- 19日…新設工業所 ☎381-4633
- 25日…小木工業(株) ☎381-2824
- 26日…(株)小野建築設備 ☎381-3672
- 2月2日…(株)新和設備工業所 ☎381-5016

住民の動き

すこやかに

(十一月生まれ)保護者名

美帆 雪丸 一斗 尊生 (十月生まれ)保護者名

荒木 鈴木 丸山 斎藤 勝順 仲夫 真明

(十二月届出)

五月 旭早東町 二四通三名 55 53 43 13 区

櫻井 智子	磯貝 和見	倉島 敏明	伊右 光子	笹谷 龍也	香根 志津子	長川 浩明	西山 明子	安部 市郎	(名古屋) 久美子	小林 幸一	婚姻した人
三郎	紀夫	龍男	修次	八郎	幸雄	世帯主	町名	東船場二	1区		

小林 幸一	新發田 秀雄	村田 幸一	宮下 七藏	佐藤 嘉孝	塚本 孝平	加藤 英爾	故 大地
52	52	50	49	43	37	26	区

相馬 三雄	佐藤 裕晋	南井 康裕	石井 泰之	小林 和弘	石井 松雄	菊地 靖史	三宮 泰博	高松 正巳	池田 浩	佐々木 雄一	中林 雄衛	後藤 浩一	鈴木 文昭	亀山 和弘	石橋 政直	高木 和美	大橋 伸介	竹中 敦志	小野塚 勇吾	依里 章
早通	五月町三	五月町二	諏訪一	西町五	中島一	萩原 根一	鶴岡 一	所島 一	砂岡 一	曙岡 一	砂岡 一	袋津 一	萩原 一	船戸 一	稲葉 一	諏訪 一	東本町 一	西町 一	西町 一	中島 一
57	55	55	54	52	51	39	38	37	33	32	32	31	25	22	17	11	11	4	4	59

五十嵐 敦	相澤 正成	荒瀬 美智子	阿尻 謙太郎	星 和子	星 幸夫	相馬 道弘	近藤 育子	橋本 一浩	佐藤 涼子	岩崎 浩克	(今井) 香子	齋藤 裕樹	長谷川 智恵子	鈴木 俊彦	戸川 美恵子	(末下) 早山	神谷 典邦	(石塚) 賢治	岡田 賢治
明男	正成	謙太郎	信治	信治	信治	信治	信治	信治	信治	信治	信治	信治	信治	信治	信治	信治	信治	信治	信治
59	56	55	49	37	28	27	25	25	20	17	17								



年賀状

見知らぬ人と

続く二十六年

無職・斎藤ミドリ(67)

(城山四)

一度もお逢いした事のない人と、年賀状のやりとりが始まったのは、振り返ってみれば、二十六年前の事です。長男が高校生の時、新潟駅で一個の時計を拾いました。駅員に渡しました所、落とし主が新発田の人で、数日後、礼状が届きました。「此の時計は古くなったので、あきらめていましたが、また自分の腕に戻って、働いてくれると思うと、善意ある貴殿に厚く感謝する。」との礼文でした。

それから、二十六年間、絶える事なく年賀状が交わされています。古いものでも、自分の大切な物には、心から愛情をお持ちの方と想像していただきます。

去年は、「自分も歳のせいか、足腰の痛みに困っています。」と書かれていました。今年もお元気でおられるかなあ。と、案じながら年賀状を心待ちにしております。

虚礼ではなく 意義あるもの

無職・小暮 光男(68)

(中島二)

私の年賀状は、古い謄写版で印刷した俳句だけである。

投稿規定

●字 数：五〇〇字以内

●締切り：二月のテーマは一月十七日、三月のテーマは二月十七日まで、それぞれ必着。

●あて先：亀田町泉町三十四十五

亀田町役場企画課「だんらん」

係 ハガキか封書で郵送してください。

※掲載した人には記念品を贈呈。

● 2月のテーマ ● 「宝 物」

● 3月のテーマ ● 「写 真」



もつとも必ず青いペンで一言添える。長年の習慣は、たやすく易えられない。以前は一寸したカットなどを入れていたが今はやめた。

この間、年賀状の宛先を統計してみた。二〇〇通のうち、やはり元の職場関係がいちばん多く四一%、俳句関係が三五%、親戚が一五%、その他軍隊関係や古い級友など少々。現在自分の世話になつていないこれらの人々を省みて少々興味があつた。

年賀状を虚礼云々という人がいるが、一枚一枚心をこめて書いてあるのを読むとき、なつかしさは何物にも代えがたく、また、年に一回安否を知らせ合うだけでも大いに意義があり、その点では決して虚礼ではないと思う。

一枚の葉書が 実際の使者に

農業・藤田 操(60)

(船山三)

新しい年を迎えて、新年おめでとうの年賀状が郵送される。遠く離れた親子、兄弟、親類縁者と年賀状が交わされる。

る。この一枚の葉書が、一年の実際の使者として偉大な力を発揮すると思うと同時に、居ながらに郵送される年賀状に感謝いたします。明けて新春、人様々、進学校職の大開戦に挑まねばならぬ。前途ある青春の若者よ、目標に向かって前進、前進。希望達成のために頑張ってください。

編集室から

今年の元旦号、表紙はシャボン玉を題材にしてみました(バブル経済の崩壊...というわけではありませんが)。カラー写真を載せられるのは、年に一度、元旦号の表紙だけ、ということ、毎年暮れが近づくと題材の選定にない知恵を絞っています。

モデルになつてくれた三人の女の子は、風の向きでシャボン玉が目に入ったり、口に入ったりしながらも、われわれの注文にしっかりと応えてくれました。どうもありがとうございます。寒い中、ご苦労さまでした。

親しまれる、よく読んでもらえる広報をお届けしようと、担当者一同努力したいと思っております。本年も、よろしくお願ひします。 ※「だんらん」の投稿を、お待ちしております。



「ご飯やそばにかけたり、汁や揚げ物にしたりと、とろろイモを使った料理はいろいろあります。一般に、とろろイモと呼ばれるのは、ヤマノイモ(ヤマノイモ)です。ヤマノイモの種類には、すりこぎのような形をした自然薯、ナカイモ、イチヨウの葉の形をしたヤマトイモ、石ころみだいなツツフネイモなどがあります。

とろろイモの調理法

はシをくミでくミにない。 収集日以外はゴミに出さない。 収集日以外はゴミに出さない。

スプーンで皮をむく

とろろイモをおろした後、手がかゆくなら、後で手がかゆくなら、酢を入れた水で洗うと、かゆみがとれます。また、又ル又ルした感触は、小麦粉小さじ一杯程度を手にとすりつけて、水で洗い流せばきれいに落ちます。使った食器も同じように小麦粉を使って洗うと、ぬめりがきれいにとれます。



さて今年も、どんな年になるのでしょうか。「広報かめだ」も、今年の六月一日号で記念すべき五〇〇号を迎えます。新年に入り、気持ちも新たに引き締めて、みなさんに