

ナイス・シュート!

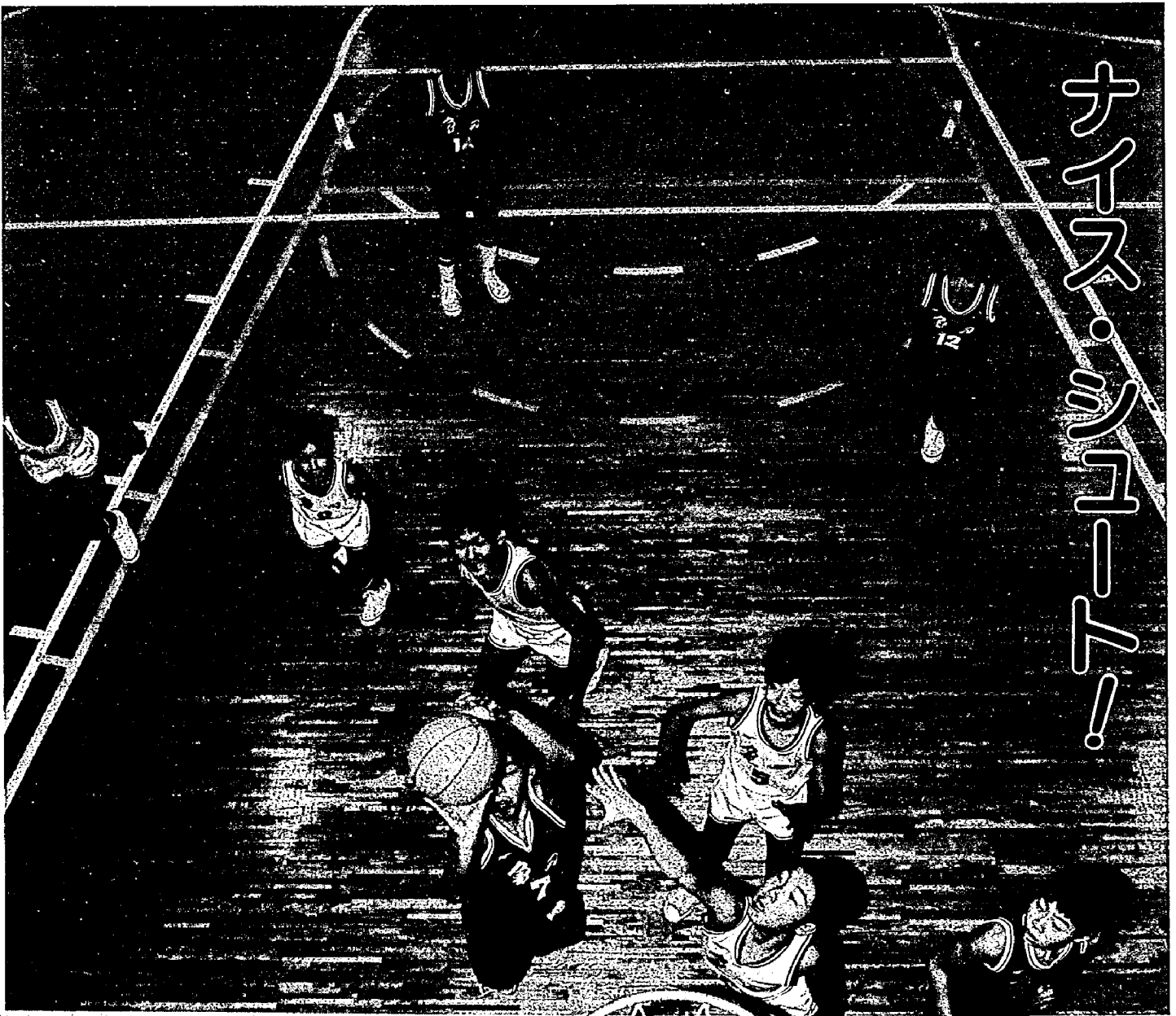

ミニ・バスケットボール北信越大会に出場した亀小チーム。日頃の練習の成果を十分発揮し、見事2位を輝きました。(8ページに関連記事)

平成2年

2/1

No.444



広報

かめだ

おもな内容

- ▶ 町議会12月定例会 町政報告と一般質問 (2ページ)
- ▶ 昭和63年度・特別会計決算の内訳 (3ページ)
- ▶ 衆院総選挙、最高裁国民審査 2月18日に投票 (4ページ)
- ▶ 公職選挙法の改正 (5ページ)
- ▶ もうすぐ確定申告 (6・7ページ)
- ▶ 交通災害共済 (8ページ)
- ▶ 社会教育だより (9ページ)
- ▶ インフォメーション・ボックス～健診、予防接種、etc～ (10・11ページ)
- ▶ 新成人に贈る言葉 (12ページ)

人口のうごき 30,329人(+30人)

※平成2年1月1日現在 住民登録人口()内は前月比

●男 14,781人(+22) ●女 15,548人(+8) ●世帯数 8,351(+10)

町議会十二月定例会

町政報告と一般質問

町議会十二月定例会では、十二月二十一日に町政報告と一般質問が行われました。その中からおもなものを紹介します。

町政報告

企画関係：建設省・国土地理院が再調査した結果、亀田町の面積は従来の一六・八五平方...

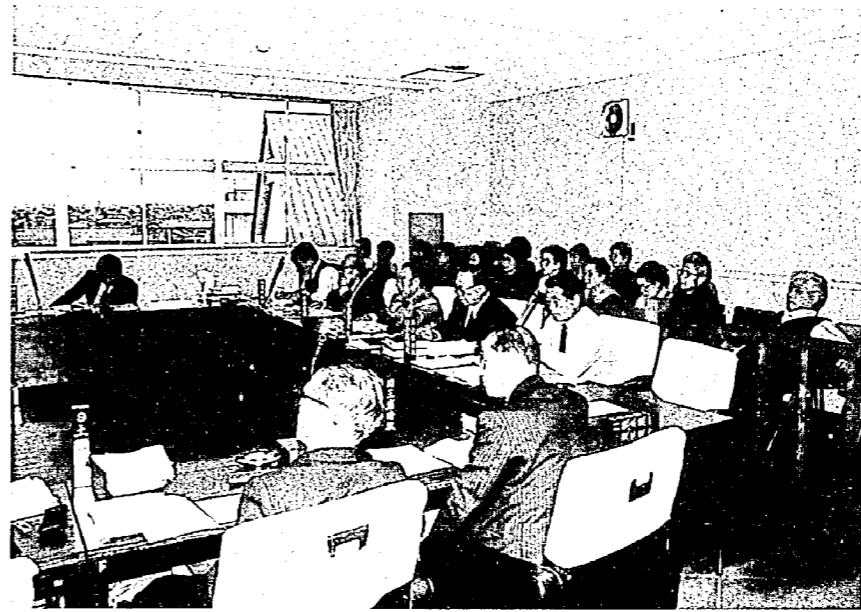

傍聴する人もたくさんいた12月議会

新庁舎建設工事は、土間コンクリート打設が完了し、鉄骨建て方を開始しました。進捗率は二五割(十二月十日現在)です。

保健センターは、型枠、鉄筋の組み立てに入り、進捗率は二五割(同)です。

またそのほかの工事は、高分子系廃棄物減容施設六〇〇、保健課分室三八割、車庫棟二三割の進捗率です。(同)

交通事故ワースト二位 現状と今後の対策は?

議員：昭和六十三年年度において、亀田町の人が起こした交通事故が一八三件で、免許人口による事故率は一三・二六割と、県内で二位(一位は粟島浦村)になりました。そこで、交通事故の現状と今後の対策を聞かせてください。

町長：昨年度は亀田町にとって、交通事故の状況が非常に悪い年でした。では、事故がどういう形で起きているのか。南警察署の話では、事故の四〇割が交差点で起きているようです。交差点で起きていることは、ドライバーの運転に問題があり、ドライバーの意識の改善を図ることができれば、交差点における事故は極端に減少すると思います。

対策としては、安全運転に対する意識の高揚、交通マナーの徹底など、指導面の充実が必要だと考えています。

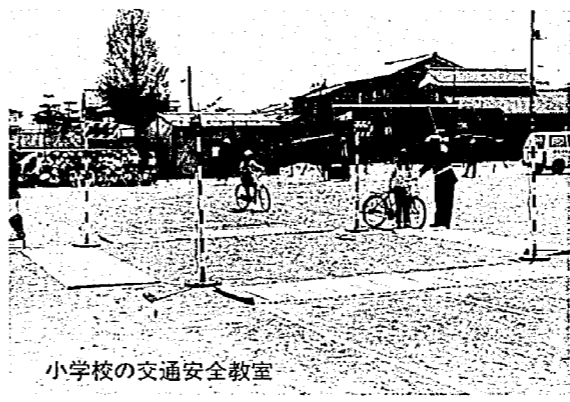

小学校の交通安全教室

私立高校の助成金を増額してほしい

議員：子どもの教育費にかかる負担が増大しています。とくに高校生の場合、公立と私立では大きな格差があり、私立高校生の保護者に対する助成金を増額してほしいと思います。

さてこの三年間、年額一万二千円のまま据え置かれています。ぜひ来年度に向けて検討してください。

町長：私立高校の助成金をいっつも据え置くことは、わたしも問題があると思います。ただ、当初この金額の設定については、頻りに増額しないで済むよう、近隣市町村と比べてもかなり高額にしてあります。

財政豊かなきこそ 社会教育施設の充実を

議員：昭和六十三年年度決算も大きな赤字になったように、他市町村と比べても亀田町は財政が豊かで、公債比率も低い状態です。これは、(公債を必要とする)大きな事業が少ないためだと思われま。このように財政が豊かなきこそ、社会教育施設等の充実を図るべきではないでしょうか。

町長：今、亀田町で一番欠けているものに、体育施設、あるいは教養文化施設があげられます。

そこで現在では、総合グラウンドの計画に手がけており、実現させたいと思っています。また文化施設については、今後必要かどうかを含め、これから十分に検討していく考えです。

農村部にも 下水道の整備を

議員：農村部では、最近かなりの家が改築され、便所も水洗に代わっています。これは浄化槽を使用しているのですが、鳥屋野湯などの汚染が問題となっている現在、農村部においても下水道の整備が必要だと考えています。

昭和63年度

国民健康保険 老人保健 下水道

特別会計 決算の内訳

国民健康保険特別会計

歳入総額11億7,255万9千円に対し、歳出総額11億1,755万6千円で、差し引き5,500万3千円は、翌年度に繰り越します。

〈歳入〉…おもな歳入は、加入者負担の保険税4億6,625万2千円、国庫支出金3億9,800万7千円、療養給付費交付金1億6,117万円でした。

〈歳出〉…医療費などにかかる保険給付費が7億8,372万7千円で、内訳は療養諸費7億0,469万3千円、高額療養費7,112万円、助産諸費507万円、葬祭費273万円、育児費11万4千円です。

また、老人保健拠出金として2億7,662万5千円を支出しました。

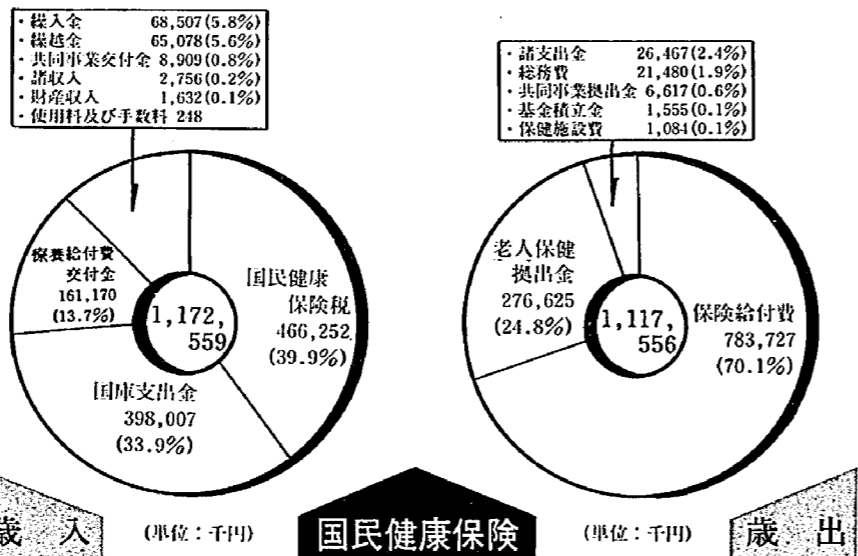

老人保健特別会計

歳入総額11億1,724万7千円に対し、歳出総額10億9,149万7千円で、差し引き2,575万円は、翌年度に繰り越します。

〈歳入〉…主要財源は、国民健康保険や社会保険から拠出された支払基金交付金7億6,741万1千円、国庫支出金2億1,880万9千円、県支出金5,445万8千円でした。

また、一般会計から6,064万8千円が繰り入れられました。

〈歳出〉…歳出のほとんどを占める医療諸費10億7,257万4千円で、内訳は医療給付費10億6,067万7千円、マッサージやコルセット代の医療支給費853万3千円などでした。

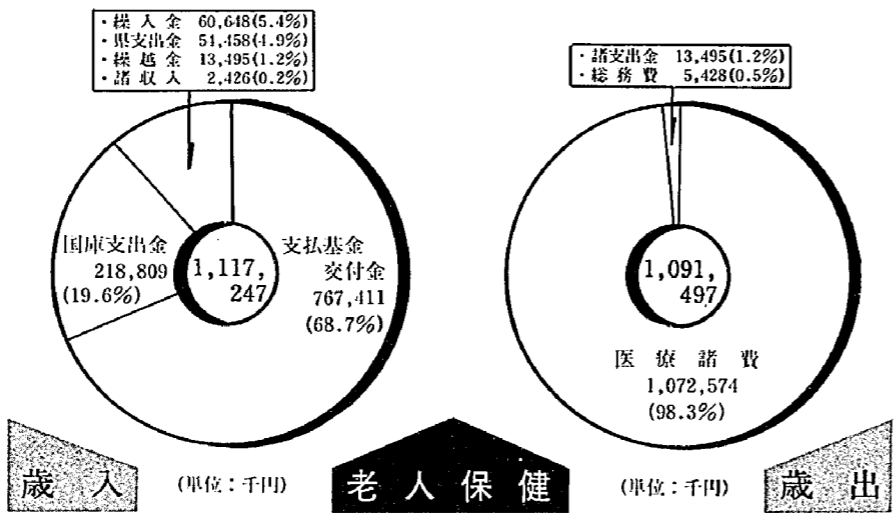

下水道特別会計

歳入総額10億8,392万6千円に対し、歳出総額10億5,053万3千円で、差し引き3,339万3千円は、翌年度に繰り越します。

〈歳入〉…町債3億8,240万円、一般会計からの繰入金3億2,400万円、国庫支出金2億0,089万7千円でした。

また、受益者負担金は4,854万8千円、下水道使用料は9,082万6千円でした。

〈歳出〉…下水道事業費6億8,520万1千円のうち、工事請負費は5億8,878万円(補助事業3億1,650万円、単独事業2億7,228万円)でした。

また、町債の償還など公債費は2億4,273万8千円でした。

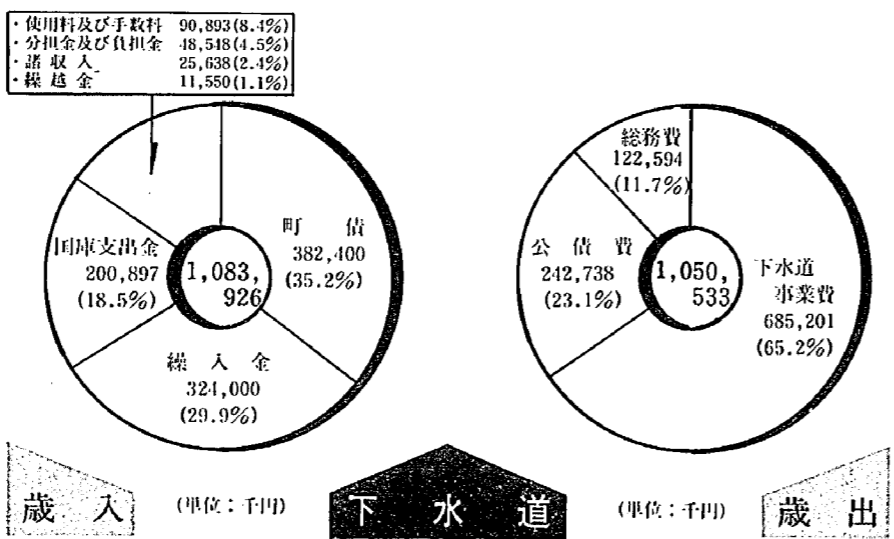

衆議院議員総選挙 最高裁判所裁判官国民審査

二月十八日に投票

午前七時～午後六時

衆議院の解散により、衆議院議員総選挙・最高裁判所裁判官国民審査の投票が、二月十八日(日)に行われます。

良い政治、明るい政治は、あなたの一票から始まります。自分の判断で投票しましょう。なお、次ページで紹介するように、公職選挙法が二月一日から改正され、政治家・立候補者等の寄附が罰則をも

って禁止されました。きれいな選挙を行うため、有権者のみなさんも協力ください。

●投票できる人の要件
昭和四十五年二月十九日以前に生まれた人。
ただし禁治産者、禁固以上の刑に処せられ執行中の入、公民権停止者は除かれます。
また、二月二日が選挙権の登録基準日ですので、三か月

以前(平成元年十一月二日)に住居登録の届け出をした方には、他田町に選挙権があります。

●投票日：二月十八日(日)
午前七時から午後六時まで
各投票所において
●投票するときの注意
入場券を忘れずに
郵送された入場券を、忘れずに持参してください。もし入場券をなくした場合は、投票所の係員にお申し出ください。

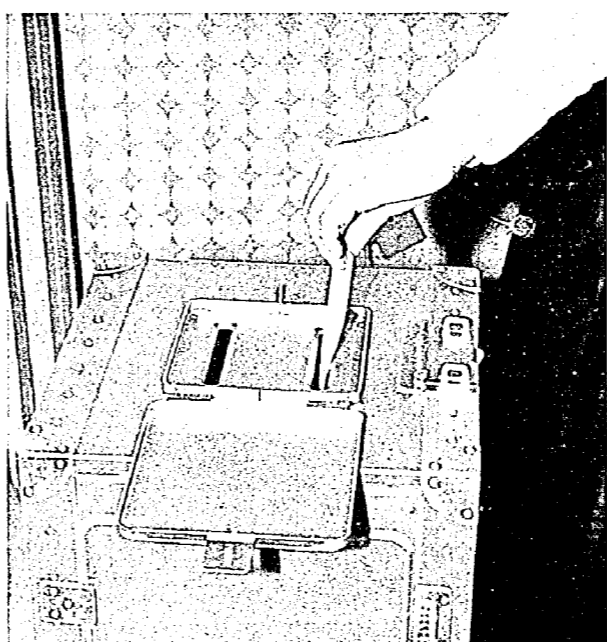

あなたの一票が政治をつくります

●投票所をお間違えなく
投票は、入場券に記載された投票所で行ってください。最近転居された方は、以前の投票所へ投票しなければならぬこともありますので、お間違えのないよう、入場券をよく確かめ、お出かけください。
●候補者の名前はハッキリと
せつかく投票しても、書いて字が分からないために、無効になることがあります。投票用紙には、候補者の名前を

ハッキリと記入してください。字が書けないときは、投票所の係員が代わって書きますから、受付で申し出てください。投票の秘密は固く守られます。
●衆議院議員総選挙の投票用紙には、候補者一人の名前を書いて投票箱に入れてください。
●最高裁判所裁判官国民審査の投票用紙には、あなたが罷免しようとする(信任しない)裁判官についてだけ、その名前の上の欄内に×印を書いて投票箱に入れてください。
なお、罷免しようとする裁判官がいない場合は、何も書かないで投票箱に入れてください。

やむをえない用事、旅行や出産、病気などのため、投票日に投票できない方は、不在者投票ができます。この場合、「宣誓書」に理由を書いて手続きをしますから、印鑑を持参のうえ、役場となりの資料館二階・選挙管理委員会へおいでください。
●体の不自由な方は郵送で
身体障害者で、すでに郵便投票証明書をお持ちの方

は、郵便による投票ができます。投票用紙の交付期限は、選挙期日四日前となっていますので、早めに手続きをしてください。(二月一日号・五ページ参照)
●不在者投票ができる期間
衆議院議員総選挙
二月三日の公示日から
投票日の前日まで
最高裁判所裁判官国民審査
二月三日から投票日の前日まで

当日、投票できない方は
不在者投票を!



公職選挙法が改正され、政治家の寄附は罰則をもって禁止されました

第116回国会で、「公職選挙法」の一部が改正され、12月19日に公布されました。今回の改正の大きなポイントは、金のかからない政治の実現と選挙の公正の確保に資するため、寄附の禁止規定などが強化されたことです。この改正は、平成2年2月1日から実施されます。

政治家(候補者、候補となろうとする者および現に公職にある者)は、寄附をすると処罰されます。

1



政治家が選挙区内にある者に対して寄附をすること(政党や親族に対するものおよび政治教育集会に関する必要やむを得ない実費の補償は除かれます。)は、いかなる名義をもってするものであっても禁止されており、次のものを除きすべて罰則の対象となります。

- ①政治家本人が自ら出席する結婚披露宴等の祝儀
- ②政治家本人が自ら出席する葬式や通夜での香典
- ③や④であっても、選挙に關してなされた場合や通常一般の社交の程度を越えている場合は処罰されません。なお、政治家以外の人が、政治家名義の寄附をすることも罰則をもって禁止されます。

※政治教育集会に関する実費の補償のうち、食事や食料の提供は禁止され、罰則の対象となります。

政治家は、年賀状などのあいさつ状を出すことが禁じられます。

3



政治家は、選挙区内にある者に対し、答礼のため自筆によるものを除き、年賀状、暑中見舞状などの時候のあいさつ状(電報なども含まれます。)を出すことは禁止されます。

有権者が、威迫してあるいは政治家を陥れる目的で寄附を求めると処罰されます。

2



政治家に対し、寄附を出すように勧誘や要求することも禁止されており、政治家を威迫してあるいは政治家の当選または被選挙権を失わせる目的で勧誘や要求を求めると処罰されます。

政治家名義の寄附を求めるとも禁止され、威迫して求めると処罰されます。

後援会が、花輪、香典、祝儀などを出す処罰されます。

5



後援団体(いわゆる後援会)が、花輪、供花、香典、祝儀そのほかこれらに類するものを出したり、後援団体の設立目的により行う行事や事業に關する寄附以外の寄附をするとき、その時期のいかんを問わず、処罰されます。

政治家や後援会が、有料のあいさつ広告を出す処罰されます。

4



政治家や後援団体(いわゆる後援会)が、選挙区内にある者に対するあいさつを目的として、新聞、雑誌、テレビ、ラジオなどにより、有料の広告(いわゆる名刺広告など)を出す処罰されます。

なお、政治家や後援団体に対し、あいさつを目的とする有料の広告を求めることも禁止されており、威迫して求めると処罰されます。

※ 1、2、4および5によって処罰されると公民権停止の対象になります。

準備はいいですか？

もうすぐ確定申告

二月十六日から三月十五日まで

ひさしぶりに大型の好景気と言われる昨今、さてみなさんの場合はいかがでしたか。
昨年一年間の所得を申告する確定申告が、二月十六日から始まります。今回は、基礎控除や扶養控除などの額も上がり、うれしい申告になりそうです。

また、年末調整を受けたサラリーマンの方でも、医療費や住宅取得などの控除で、納めた税金が戻る場合もあります。もうすぐ確定申告。早めに準備して、正しい申告を！

確定申告が 必要な方

次に該当する方は、確定申告が必要で、
①事業をしている方(営業業、農業)
②不動産収入のある方
③土地、建物を売却した方
※①②③は、昨年中の所得金額が基礎控除、配偶者控除、扶養控除など所得控除の合計額を超える場合。
④サラリーマンで、給与分の年収が一、五〇〇万円を超える方
⑤サラリーマンで、給与所得や退職所得以外の所得の場合

申告に必要な 保険税の納入額を お知らせします

国民健康保険に加入している方に、昨年の保険税納入額のお知らせを送付します。このお知らせは、確定申告の際、社会保険控除として認められるので、申告相談に来られるときは、必ず持参してください。また自主申告する方は、申告書に貼付してください。

納税は便利な 口座振替で

町税の納入方法に、振替納税制度があります。この制度は、町内の銀行、信用組合、農協等の金融機関に申し出れば、預金口座から振替で納税することが出来ます。納税のための手数料が省け、うっかり納期限を忘れて滞納することもない、便利な口座振替をぜひご利用ください。

成元年十二月三十一日までに納めた額です。
不明の点は、役場税務課・徴収係におたずねください。

町内の金融機関で、いつでも受け付けています。
〔口座振替の手続き〕
口座振替を希望する方は、金融機関の窓口で「口座振替依頼書」を提出してください。
持参するもの
・納税通知書または領収書
・家族の人の分も申し込む場合は、その人の納税通知書または領収書が必要
・預金名義人の届出印鑑
※一年分の税金を、一ヶ月目の振替日で全額納入する場合には、手続の際に窓口で申し出て下さい。有利な前納報奨制度が受けられます。(期別納税額の百分の〇・五×月数を報奨金として交付します)
なお、口座振替により納税した方の領収書は、その税目ごとに一年分をまとめてお送りします。

税務署からの お知らせ

新潟税務署では、納税相談会場の混雑を緩和するため、庁舎前にプレハブの納税相談会場を設置しています。

このため、駐車場のスペースがなくなり、また、車での来署はご遠慮ください。

なお、第二・第四土曜日など閉庁日に申告書を提出する方は、文書受信箱(青のポスト)へ入れてください。

国民年金 プライバシーを保護するため 通知書に シールがはられます

これまで、年金の支払・振込通知書などは、ハガキに年金額等を記載して通知してまいりました。しかし、これでは年金額を他人に見られる恐れがあり、プライバシーを保護するため、これらの記載部分については、シールがはられることになりました。

すでに、障害および遺族にかかる年金の通知書には、十月から実施されていますが、それ以外の通知書についてもこの二月に送付するものからはすべてシールがはられます。お手元に通知書が届いたらこのシールをはがしてご覧ください。

金額	〇〇円
所得税額	××円
差引支払額	△△円

大切なお知らせです
社会保険庁
はがす

(例) シールをはがすと、記載内容が分かります。

相続登記の 無料相談

新潟県司法書士会では、二月を「相続登記はお済みですか月間」とし、無料相談を実施します。
土地や家を相続した場合に、登記を忘れていたことにもあります。相続登記をしないでおくと、あとでトラブルが発生する原因にもなりがちです。また、時間が経過してからの登記は、手続きが複雑になりますので、早めに相続登記を済ませましょう。
二月一日から二十八日まで各司法書士事務所にて相続に関する無料相談を行います。また、期間中の水曜午後一時三十分から四時まで、新潟県司法書士会館(新潟市古町一三番町)でも、ご相談に応じます。
詳しくは、新潟県司法書士会へお問い合わせください。
☎二二八―一五八九

新成人ご紹介

8区	渡辺 裕子	28区	松島 陽子
15区	村尾 富浩	29区	大野 智也
17区	蒲沢 達也	30区	山岸 美紀
18区	今井 貴子	34区	田辺 理奈
20区	笠原 朋博	36区	平井 和広
22区	佐藤 芳	36区	佐藤 純子
24区	清水 智美	54区	前川 直人
25区	後藤 浩之	59区	上野 明

亀田町の成人式は
三月二十一日(春分の日)
町民会館で行います

◆亀田商工会議所からのお知らせ◆
亀田商工会議所では、2月から第2・第4土曜日を閉所することになりました。

納めた所得税が 戻ってくる!?

戻ってくる!?

還付申告

サラリーマンの方は、年末調整で納税が済んでいます。でも、次の控除に当てはまれば、すでに納入した所得税の還付を受けることができます。

- 医療費控除(左を参照)
- 住宅取得等特別控除
- 住宅ローン等を利用して住宅を取得、または増改築した場合、要件に当てはまれば、入居した年から五年間、所得税が軽減されます。

控除額は、
住宅ローン等のうち、建物の取得および増改築等の部分の年末残高×一割

で、上限は二〇万円です。
●雑損控除
災害や盗難などで、住宅や家財に損害を受けたり、やむをえない支出をした場合。
●寄付金控除
国や地方公共団体、社会福祉法人など、特定の団体に寄付をした場合。(受領書が必要)

還付申告は 二月七日から

すでに年末調整を済ませた所得税の還付を申告する場合、

ご相談はお気軽に!



従来は役場税務課の窓口で受付をしましたが、窓口が混雑するため、今回から町民会館の納税相談会場で行うことになりました。

〔所得税の還付申告〕
と き：二月七日(水)～十五日(木)まで、十日、十一日、十二日は休みです。
と ころ：町民会館
※還付申告をする方は、こちらへおいでください。

多額の医療費は控除されます

病気やケガなどで、多額の医療費を支払ったときは、確定申告をすることにより医療費控除が受けられます。控除額の計算は

$$\text{① その年中に支払った医療費} - \text{② 保険などで補てんされる金額} = \text{③ A}$$

$$\text{③ A} - \text{④ 10万円又は所得の6\% (どちらか少ない額)} = \text{医療費控除額 (最高200万円)}$$

- ①1 通常Aの金額が10万円を超えないと医療費控除の対象になりません。
- ①2 申告の際は、医療費控除の内訳書に支払金額等を記載して、支出額を証明する領収書等を添付又は提示しなければなりません。

※ 支払内容により、医療費控除の対象に該当しない場合がありますので詳しくは新潟税務署(229-2151)又は税務相談室(224-3710)にお尋ねください。

商工会議所の 個別指導会

亀田商工会議所では、税理士の方を講師に迎え、青色申告者の決算・確定申告ならびに消費税申告等の個別指導会を開催します。
青色申告をされる方は、ぜひおいでください。

税務相談室も 利用ください

税務相談室では、みなさんのいろいろな相談をお受けするため、相談所を開きます。どうぞご利用ください。
と き：二月十五日(木)
と ころ：亀田商工会議所
担 当：関東信越国税局

亀田工業団地進出企業 求人募集のお知らせ

希望者は各企業に申し込んでください。

企業名	求人内容	採用条件	締切日
日本セロンパック(プラスチック・フィルム製造) 亀田工業団地3-2 TEL 381-6614 (担当：鍛治)	○女子パート 4~5名 ・軽作業または包装	年齢 20~50歳 時給 575円以上 勤務時間 次のいずれかを選択 ・午前8時~正午 ・午前8時~午後4時45分 ・午後12時45分~4時45分	2月末日 ※午前8時~午後5時の間随時面接を行います。電話で連絡のうえ事務所においでください。
大谷 (印鑑、ゴム印(印刷物の製造)販売) 亀田工業団地 TEL 381-7231	○常用従業員(男子) 2名 ○ゴム印仕上係(女子) 1名 ○校正、パッケージデザイン(男・女) 若干名 ○女子パート 若干名 (軽作業 時給600円)	(従業員) 年齢 20~40歳 月給 136,000円~170,000円 (ゴム印仕上係) 年齢 18~35歳 月給 113,000円~150,000円 (校正、パッケージデザイン) 年齢 18~35歳 月給 113,000円~250,000円	随時 ※履歴書を持参してください。

社会教育 だより

社会教育課 ☎ 381-2111
内線 55・61
公民館 ☎ 381-2728

映画鑑賞会

と き…2月13日(火) 午後7時30分から
と ころ…公民館 講堂

題 名
・福は内ノ鬼は外 (アニメ)
・おむすびころりん (アニメ)
・手づくりの生きがい(ドキュメント)
・小さなおくりもの (ドラマ)
※入場無料、みなさんどうぞ、お誘い
合わせておいてください。

福寿大学

と き…2月8日(日) 午前10時から
と ころ…町民会館 視聴覚室
演 題…「外国から見た日本」
講 師…山崎賢隆先生(前横越村公民館長)

婦人大学

と き…2月14日(日) 午前10時
と ころ…町民会館 大ホール
講 師…和泉沢貞子先生(日本レクリエーション協会一級指導員、五泉市公民館職員)
※運動靴を持参してください。

▼新春囲碁・将棋大会
開催日 一月二十一日
▲囲碁 ▲将棋
●A級優勝 榎木 辰正 (東町四)
●B級優勝 大野 一栄 (丸 湯)
●C級優勝 伊島 一徳 (袋津一)
●D級優勝 小竹 俊行 (砂岡一)

この保険は、五人以上のグループで加入できます。みなさんで、ぜひ加入しましょう。
●対象となる事故：グループ活動中、またはそのための往復途上の事故
●保険期間：毎年四月一日から

一月四日に新潟市体育館で、新潟市少年少女市民卓球大会が行われ、大会に出場した亀田卓球クラブのみなさんが活躍しました。
おもな結果は、次のとおりです。

▼団体戦(男子)
三位 亀田卓球クラブA
▼団体戦(女子)
優勝 亀田卓球クラブ
優勝 西山 ミヨ

▼個人戦(男子)
優勝 飯野 広視
▼個人戦(女子)
優勝 西山 ミヨ

各種大会の結果

サークルや補導会などで

健康と体力づくりを守る

スポーツ安全保険に加入しましょう

平成二年度のスポーツ安全保険の受付が、三月一日から始まります。この保険は、スポーツ活動や文化活動、奉仕活動などの際の傷害事故や、第三者にあつたえたる損害を補償して、グループの人たちが安心して活動できるようにするためにつくられた、営利を目的としない、互助共済の保険です。

●申し込み：三月一日から受け付けます。希望する団体は、亀田町教育委員会・社会教育課(担当：榎並)へお問い合わせもこちらへ。

少年少女卓球大会で
亀田卓球クラブ活躍

スポーツ安全保険の給付内容

区 分	掛 金 (1人 年額)	傷害保険(保険金額)			賠償責任 保険 (賠償 限度額)	共 済 見舞金
		死亡・ 後遺障害	入 院	通 院		
・スポーツ少年団 など中学生以下 のグループ ・成人の文化活動 奉仕活動のグループ	360円	最高 1,400 万円	1日 につき 4,000円	1日 につき 1,300円	対人賠償 1億円 (自己 負担 1,000円)	突然死お よび日射 病熱射病 による死 亡50万円
老人クラブ団体 (ハイキングク ラブなど)	500円	400 万円	1,800円	800円	対物賠償 500万円 (自己 負担 1,000円)	
・ママさんバレー などの地域スポーツ のグループ ・高校の運動部、 大学、会社など の同好会	1,100円	1,400 万円	4,000円	1,300円		



△交通災害共済で
支給される見舞金
災害の程度を1～9等級に分け、あてはまる等級に応じた見舞金が支給されます。
申請は役場住民課へ。

昨年(七三)は全国的に交通事故が増加し、「緊急事態」が発令されました。交通事故による死亡者は、二年連続して一万人を超え、再び交通事故戦争の時代ともいえます。
亀田町は、免許人口による事故率が高く、県内でも毎年上位にランクされます。わたしたちのまわりには、常に危険が待ち受けているわけですが、たとえ安全運転を心がけていても、運の悪いときには、他人が起した事故に巻き込まれてしまうもの。一人ひとりが安全を心がけ、事故の起きない世の中になるといいですね。
さて、もしものときに備えて、交通災害共済に加入しませんか。交通災害共済は、わずかな金額でお互いに助け合う制度です。現在も町内の二

等級	災 害 の 程 度	金 額
1等級	死亡した場合	1,000,000円
2等級	自賠責施行令別表の等級区分の1級各号に掲げる傷害の場合	700,000円
3等級	治療を要した期間が6ヵ月をこえ、かつ入院30日以上を含む実治療日数90日以上のもの	150,000円
4等級	治療を要した期間が5ヵ月をこえ、かつ入院21日以上を含む実治療日数75日以上のもの	120,000円
5等級	治療を要した期間が4ヵ月をこえ、かつ入院14日以上を含む実治療日数45日以上のもの	100,000円
6等級	治療を要した期間が3ヵ月をこえ、かつ入院7日以上を含む実治療日数45日以上のもの	80,000円
7等級	治療を要した期間が2ヵ月をこえ、かつ入院通院の実治療日数36日以上のもの	60,000円
8等級	治療を要した期間が1ヵ月をこえ、かつ入院通院の実治療日数15日以上のもの	40,000円
9等級	入院・通院の実治療日数7日以上のもの	20,000円

〇、七三七人の方が加入しています。その期間が三月三十一日で切れますので、更新・新規加入を希望する方は、次のように手続きをしてください。
▼加入できる人
亀田町に在住する方なら、どなたでも加入できます。
▼掛け金
一人年額三五〇円(中途加入でも同額です)
▼共済期間
毎年四月一日から翌年三月三十一日まで。(中途加入の場合は、加入日の翌日から)
▼支給される見舞金
自動車、バイク、自転車など通行中の人身事故で、死亡あるいは実治療日数が七日以上の場合に、災害の程度(表のとおり)によって見舞金が支給されます。
申請は事故発生から一年以内。

▼加入手続き
各区長さんから、全世界にチラシと加入申込書(三枚複写)を配布していただきますので、ご記入のうえ掛付け金一人三五〇円を添えて、二月二十日までに区長さんを通じて申し込んでください。
(その後)に申し込む場合は役場住民課へ)
安全を
いつも心で
踏むハダ
ル

やっ! 亀小・男子が準優勝
ミニ・バスケットボール北信越大会
一月の五日から七日にかけ、福井市の福井県営体育館でミニ・バスケットボール北信越大会が開催されました。
県大会で三位に入り、北信越大会に臨んだ亀小男子チームは、各県の強豪を相手に健闘し、決勝戦へと進みました。石川県の御園チームとの決勝は、残念ながら敗れはしたものの、三点差という(34対31)惜敗は、優勝と同じくらいの戦いぶりでした。亀小チームのみならず、おめでとう!

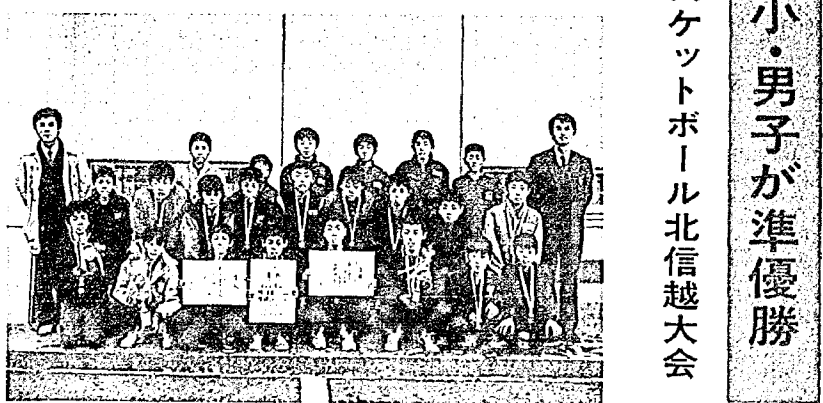

善意のご寄付
ありがとうございました

山田翠卓さん(新明町二)より、書翠会社中展を開催しましたご芳志を、社会福祉のためにご寄付をいただきました。
●丸山大志さん(元町五)より、社会福祉のためにご寄付をいただきました。
●亀田ボーイスカウト、ガールスカウトのみならず、クリスマス集いの募金を社会福祉のためにご寄付をいただきました。
●立川キミさんのご遺族立川義浩さん(本町二)より、亀田町社会福祉協議会と亀田町遺族会にご寄付をいただきました。
●田村長作さん、田村桂子さん(東船場三)より、心身障害者のためにご寄付をいただきました。

2月 レインボープラン (老人生きがい対策事業)

ゲートボールクラブ…5日・19日 午前9時～正午(大ホール)
活花クラブ…9日・20日 午前9時～午後12時30分(講習室)
囲碁クラブ…6日・20日 午前9時30分～午後4時(娯楽室)
水墨画クラブ…6日・27日 午前9時30分～正午(図書室)
手芸クラブ…7日・21日 午前9時30分～正午(図書室)
将棋クラブ…7日・21日 午前9時30分～午後4時(講習室)
軽スポーツクラブ…7日・21日 午後1時30分～4時(大ホール)
書道クラブ…14日・28日 午前9時30分～正午(図書室)
俳句クラブ…1日・22日 午前9時30分～正午(図書室)
表具クラブ…8日・22日 午後1時～4時30分(図書室)
民謡クラブ…2日・16日 午前10時～正午(大ホール)
園芸クラブ…休 日
詩吟クラブ…3日・17日 午前9時30分～正午(講習室)
盆栽クラブ…休 日
※大ホール、講習室、図書室は町民会館、娯楽室は老人福祉センターです。

公民館クラブ活動

書道講座…9日・16日・23日 午後7時～9時
ダンスクラブ初心者…5日・12日・19日・26日 午後6時30分～9時
ダンスクラブ中級者…6日・20日・27日 午後7時～9時
卓球クラブ…7日・14日・21日・28日 午前9時～正午
民謡クラブ…5日・19日・26日 午前10時～正午
書道クラブ…6日・20日・27日 午前10時～正午
絵画クラブ…5日・19日 午前10時～午後4時
コーラスクラブ…6日・13日・20日・27日 午前10時～正午
陶芸クラブ…10日 午後1時～4時 18日 午前10時～午後4時
詩吟クラブ…7日・14日・21日・28日 午後6時～8時30分
短歌クラブ…12日 午後1時～4時
茶の湯クラブ…7日 午前10時～午後4時
つまみ絵クラブ…休 日
紙粘土人形クラブ…1日・15日 午前9時30分～午後3時
民謡教室…7日・14日・21日・28日 午後7時～9時
シルバードンダンスクラブ…2日・9日・16日・23日 午後1時～4時
手話教室…7日・14日・21日・28日 午後7時～9時

若さとは

パワフルであること

シンクロナイスド、
スイミング選手 小谷 美可子



私が成人式を迎えたのは三年前のことですが、つい昨日のような気がします。

振り返ってみれば、シンクロ界で認められるまでには、さまざまな試練と挫折がありました。三歳からスイミングスクールに入り、小学校四年でシンクロを始めたわけですが、そのときから、ひたすら描き続けた夢は、オリンピックに出場することでした。

「アメリカに行って技術を身につけよう」
高校一年のときに、たった一人でアメリカに留学し、予想以上の評価を得て、タイトルも手にし、シンクロ・スイマーとしての感激を知りました。

一年間の留学を終えて、帰国したときは、自信満々でした。ところが、ロス五輪代表を決める最終選考では、まったく評価を得ることができなかったのです。

それはとてもショックでした。その後あせればあせるほど、気持ちには空回りし、肝心なところで緊張が途切れ、大失敗をする試合が続きました。そして、四年前の一九八六年の世界選手権にも出場することができなかったのです。

「挫折を経験し、初心に戻る」

挫折の日々に考えました。「今までは勝手なことばかりを考え過ぎていた。私の好きだったシンクロは、どこへ行ってしまったのだろうか...」そこで、一生いてもいいくらい水の中が好き、そして泳ぐことが好き、という、自分の中の素直な気持ちに立ち返ろうと決心しました。そして、精神的にもろく、甘すぎた自分を反省し、その後は初心に帰って、基礎の地味な練習に一年半をかけました。

この時期に身につけた技術的な面での安定感が、心にとりをもたらししてくれたのか、周囲の人たちからも、たくましくなったといわれるようになり、ソウルへの道が開けたのです。

才能を信じて

現実の力に変えていく

若さというのは、パワフルであることだと思います。そして可能性の芽に向かって挑戦することだと思います。そのためには、自信をもつことです。しかし、あまりに自分を過信しては、可能性はかえって閉ざされるような気がしてなりません。小さな自信を積み重ねてこそ、自分の可能性が根を張ったものになるのではないのでしょうか。

平穏な人生を、のほほんと送りたいのなら、挑戦も挫折も必要ないでしょう。しかし、何かを自分の手でつかみたい

のなら、自分の才能を信じて、それを現実の力に変えていくことだと思います。
「いっしょうけんめい」
これが私の一番好きな言葉です。でも、ただがむしやりに頑張るといっては、たとい一つの目標を決めたら、たとえどんな苦境にたつても、心の中にその思いを燃やし続けて生きていきたいと思っています。

成人となられたみなさん、おめでとうございます。

小谷 美可子

昭和四十一年八月三十日生まれ。二十三歳。東京都出身。日本大学文理学部体育学科卒業。桐朋女子高校一年のとき、シンクロ修業のために、一年間アメリカへ単身留学。一九八八年、ソウル・オリンピックで、ソロ、デュエットとも銅メダルに輝いた。



俳句



亀田俳句会

初風呂や人を羨むこともなく
神の火の去年今年なく燃えつづけ
初絵馬に第一志望校東大
ご自慢の芝庭句碑も雪化粧
百才にまだく若し老の春
師の句碑もその師の句碑雪冠り
雪原を陽射しの渡りゆく早さ
新春の風花おかも笹に舞ふ
静かなる雪降る町を歩き来し
元日の雲おだやかに流れおり
暖房もほど良く香も芳しく
或る時は風に乱れて雪の降る

短歌



新年の生れ来る夜に映さる
観音の胸息づく如し
相寄れる新年歌会みな生き
てあてそれだけで只に嬉し
き
坂爪 句峰
鈴木八千代
動乱の背筋も凍るニユース
思い平和な朝餅米を磨ぐ
老いの木も若木も枝に雪さ
さへ立ちてしげし暮れの
晴間を 塩井 三作

新雪で心の汚点も被いたし
しみぬ間に拭い去りたき
重き腰上げて厨に立つ身に
も母の姿に似し我なりき
栗田ひとみ 佐藤 啓子