

暑さも忘れて踊りました！



8月4日に行われた亀田甚句大民謡流し、亀田の夏の風物詩です。

平成元年
8/15
No.433



広報

かめだ

おもな内容

- ▶ 国民健康保険税が決まりました (2・3ページ)
- ▶ 交通事故防止は家庭から——交通安全母の会総会 (4ページ)
- ▶ 胃のレントゲン検診と婦人検診が始まります。 (5ページ)
- ▶ 荒木前遺跡だより (6ページ)
- ▶ 社会教育だより (7ページ)
- ▶ ミニ・インフォメーション (7ページ)
- ▶ 随想、俳句、短歌 (8ページ)

人口のうごき 30,172人(+27人)

※平成元年8月1日現在 住民登録人口()内は前月比

●男 14,696人(+20) ●女 15,476人(+7) ●世帯数 8,300(+8)

国民健康保険税が

決定しました



亀田公園でのひとコマ

国民健康保険を ささえる保険税

昭和六十三年度の国民健康保険事業では、医療費をはじめ加入者に給付された額は七億八、三七二万七千円でした。一人当たりでは、約一万円になります。

この保険事業は、加入者の保険税と国などの補助で成り立っています。全体の約四割をしめる保険税は、重要な財源として活用されています。

この保険税の納入が遅れると、保険事業の財政が苦しくなります。医療機関から請求される医療費の支払いなど、運営が滞りやすくなり、支障をもたらすこととなります。保険税は必ず納期までに納めてください。

八月から精算額で

国民健康保険税は、八月の精算額により決まります。前年の所得や固定資産税などをもとに国民健康保険税が計算されます。ここから暫定国民健康保険税(二期・二期)を差し引いて、八月以降の

保険税が決まります。八月から新しい納付書(三ヶ月)がみなさんのお手元に届けられます。今年度の税率は、次頁の表のとおりです。

納税義務者は世帯主

世帯主が国民健康保険の加入者であるなしかかわらず、納税義務者は世帯主です。

賦課額の算定には、加入者の所得、資産などが賦課の対象となります。したがって、世帯主が加入していない場合、世帯主の所得、資産などは算定の対象になりません。

医療費の節約を

人口の高齢化、あるいは成人病などの増加で、医療費は年々増え行かため、国民健康保険の財政を圧迫しています。みなさんの負担をできるだけ少なくするために、健康の維持管理を心がけ、病気の早期発見やむだのない受診で、医療費の節約に心がけましょう。

国民健康保険税の納期

区分	期別	納期	
		納期	備考
暫定賦課分	第1期	4月30日	納め忘れていた方は早めに納めてください。
	第2期	6月30日	
本算定賦課分	第3期	8月31日まで	
	第4期	10月16日から10月31日まで	
	第5期	12月16日から平成2年1月4日まで	
	第6期	平成2年2月16日から2月28日まで	

保険証の切替

現在、加入者のみなさんが使用している、国民健康保険・被保険者証(保険証)の有効期限は、八月三十一日までに切替えています。九月一日からは新しい保険証(ふじ色)に切り替わり、八月二十八日ごろに配布します。使用の際は、ご注意ください。



異動・変更がありましたら14日以内に担当窓口へ届け出をください。

国民健康保険税の 計算方法

国民健康保険税は、所得割・資産割・均等割・平等割の四つの項目をそれぞれ計算し、この合計が一年間の税額になります。(詳細については、算定例を参照してください)

年度の途中で加入したときは、加入した月から月割りで計算し、また途中でやめたときは、前月分までを月割りで計算します。

限度額は四二万円

保険税の年間賦課限度額(二世帯の最高額)は、二万円増額し、四十二万円に引き上げられました。四十二万円をこえるときは打ち切られます。

保険税の軽減

加入者の世帯が所得の少ない場合

所得の申告を

国民健康保険加入者のいる世帯は、町民税がからなくても、必ず所得の申告をしなければなりません。所得の申告がないと、軽減対象世帯であっても該当しません。所得照会および保険税について不明の点は、役場税務課にお問い合わせください。

保険税の軽減

6割軽減	4割軽減
前年中の所得が、28万円以下の世帯 (均等割の軽減額) ・加入者1人につき 6,000円 (平等割の軽減額) ・世帯当たり 12,000円	前年中の所得が、世帯主を除く加入者1人につき21万5千円を引くと、28万円以下の世帯 (均等割の軽減額) ・加入者1人につき 4,000円 (平等割の軽減額) ・世帯当たり 8,000円

老人保健医療 受給者のみなさん

あなたの 医療費を

お知らせします

老人保健医療受給者のみなさんが、昭和六十三年十二月から平成元年二月までの間にかかった医療費を、八月下旬に郵送でお知らせします。現在の老人保健制度では、通院の場合は一月に八〇〇円が、受給者の自己負担となります。そのほかの医療費については、国・県・町で三割を、受給者の加入している保険(国民健康保険や保険組合)が七割を拠出しています。

次のことに注意し、医療費の節約にご協力ください。

- ◆健康づくりを第一に
- ◆町民健診など、定期的な健康診断を受けましょう
- ◆ハシゴ受診はやめましょう

保険証と受給者証

医療機関にかかる場合は、必ず保険証と受給者証を窓口提示してください。また保険証が替わったときは、すぐに医療機関と役場の老人保健係に届け出てください。届け出がない場合、老人保健として取り扱われたいこともあります。

所得割 世帯の収入に応じて計算します。(課税所得金額の7.32%)



資産割 世帯の資産に応じて計算します。(固定資産税額の27.13%)

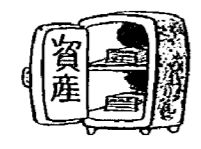

保険税の内訳



均等割 世帯の加入者数に応じて計算します。(1人につき10,000円)

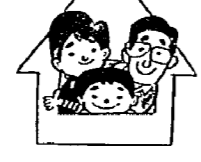

平等割 1世帯にいくらかと計算します。(1世帯につき20,000円)

国民健康保険税算定例

区分	賦課基準	税率	算出額
所得割	935,000円	7.32%	⑦ 68,442円
資産割	土地家屋の固定資産税 30,000円	27.13%	④ 8,139円
均等割	加入者 3人	10,000円	② 30,000円
平等割	1世帯当たり	20,000円	③ 20,000円
算出年額 ⑦+④+②+③ (100円未満切捨)			126,500円

賦課基準額の計算例

○給与所得の場合
(収入金額)-(給与所得控除)-(増給与所得控除)-(基礎控除)=(賦課基準額)
200万円 - 76万5千円 - 2万円 - 28万円 = 93万5千円

○営業所得の場合
(営業所得)+(専従者給与)-(基礎控除)=(賦課基準額)
61万5千円 + 60万円 - 28万円 = 93万5千円
(専従者給与がある場合、営業所得にプラスします。)

※課税所得金額は、住民税と異なり、所得控除のうち基礎控除以外の各種控除(配偶者・扶養・高齢者・医療費・社会保険料控除等)は適用されません。また、譲渡所得に対する特別控除も適用されません。

交通事故防止は家庭から 交通安全母の会総会

家庭の主婦として、交通事故の少ない平和な町づくりをめざす交通安全母の会の総会が夏の交通事故防止運動実施中の七月二十日に、公民館で行われました。

総会では、今年度の事業計画などが提案され、承認されました。

【運動推進目標】

▽組織強化拡大

①組織が単に形式上のものにならないよう団体員間の相互の連携を密にします。

②一人でも多くの母親から交通安全の輪に参加してもらう



7月31日、交通安全母の会が交通安全指導所を呼びかける

ために、母の会の役割をPRします。

③自ら率先して活動できる組織へと転換を図ります。

④家庭、地域において、幼児、子供の交通安全教育と母親自身の交通安全意識の向上を図るために、幼、保育園にトキちゃんクラブの結成を働きかけます。

▽交通安全は家庭から

交通安全の原点は家庭にあります。私達の家庭から交通事故の加害者、被害者を出さないよう、家庭ぐるみで交通安全の話し合いを進めます。

▽「交通安全」呼びかけデー

毎月十日を「交通安全家庭の日」と定めて交通安全の輪を広げます。

戦没者等の遺族に対する特別弔慰金を支給します

この制度は、昭和四十年に創設されたもので、戦没者等の遺族に対し、国としてあらためて弔慰の意を表するため支給されるものです。

平成元年度に制度の改正が行われ、昭和六十年四月一日から平成元年三月三十一日まで、公務扶助料、遺族年金等を受給していた家族（戦没者等の妻、父母等）が失権した場合に、残された遺族（一人）に特別弔慰金として額面

十八万円、六年償還、無利子の国債が支給されます。

なお、第四回特別弔慰金（額面三十万円、十年償還）の支給の対象となった遺族は対象となりません。

（支給の対象者（優先順））

一、平成元年四月一日までに弔慰金（遺族国庫債券）を受けた人

二、戦没者の子

三、戦没者と生計を共にして

いた①父母、②孫、③祖父

母、④兄弟姉妹（婚姻、養子縁組により平成元年四月一日現在氏が変わっていない人は該当しません。）

四、戦没者と生計関係がなかったか又は上記三に該当しなかった①父母、②孫、③祖父、④兄弟姉妹。

五、上記三及び四以外の三親等内親族。（戦没者死亡まで引き続き一年以上生計を共にしていた人に限りです。）

（請求の期限）

平成四年六月二十七日まで

※請求の手續きなど詳しくは、民生課まで。

胃のレントゲン検診と婦人検診が始まります

胃部検診日程表

月日	曜	会場	検診該当区	受付時間
9/1	金	神明会館	43・44	午前8時～11時
2	土	"	45・46・47・57	
4	月	稲葉会館	11・16・29	
5	火	"	10・12・15・17・54	
6	水	町民会館	4・6・7・9・14・22・48	
7	木	"	5・13・18・20・21・24	
8	金	"	19・38・39・50・56	
9	土	"	8・23・49・58	
11	月	"	25・26・36・40・41・42	
16	土	中島大月会館	51・59	
18	月	農協市場(旭三丁目)	53・55	
19	火	"	1・2・3・52	
20	水	東区民会館	27・33・34・35	
21	木	"	30・32	
22	金	"	28・31・37	
25	月	町民会館	未受診者	

申し込みをした方には個人通知を送付しますので、必要事項を記入のうえ、忘れずに検診当日ご持参ください。

（胃部検診を受ける方）

自己負担金 五〇〇円

受診前日の夕食は八時ごろまでに済ませ、受診当日は朝から検査終了まで食事、水、タバコ、薬など口にすることもはいつさいとらないでください。

申し込みを希望の方は、同じように食事などをとらず、地区の該当日に受付で申し込んでください。

また、指定された日に受診できない方は、九月二十五日に設けた未受診者の日を利用して受けてください。

（婦人検診を受ける方）

自己負担金 四〇〇円

申し込みを希望の方は、地区の該当日に受付で申し込んでください。

また、指定された日に受診できない方は、他の日程で都合のよい日に受けてください。

※どちらの検診も結果は一か月くらいで判明する予定です。

婦人検診日程表

月日	曜	検診該当区	受付時間	会場
8/29	火	9・10・11・13・39・52・53・54・55 56・57・58	午前9時30分～10時30分 午後1時～2時	町民会館
8/30	水	12・15・16・17・27・28・29・30・31 32・33・34・35・37		
9/13	水	1・2・3・4・5・6・7・38・40 41・42・43・44・45・46・47・51・59		
9/14	木	8・14・18・19・20・21・22・23・24 25・26・36・48・49・50		

胸部レントゲン

検診の結果

五月～六月に実施した胸部レントゲン検診の結果、異常のあった方には、すでに精密検査を実施済みです。今までに通知のない方は異常がありませんので、お知らせします。

ゴミの出し方

点検をもう一度

七月二十日、亀田町公衆衛生協会がゴミステーションを中心に、環境パトロールを行いました。

その結果、各地区の皆さんの努力でゴミの出し方が良くなり、ゴミステーションも改善されているところが目立ちました。

夏場は気温が高いため、ゴミが悪臭やハエの発生原因となります。ゴミの出し方をもう一度点検してみましょう。

△ゴミを出すときは

△燃えるゴミと燃えないゴミの分別はしっかりと。

△ゴミ袋の口はきつく、こぼれないように結んで。（特に魚介類の内臓を出すときは注意。）

△ゴミは水分をよく切り、無理やり袋に詰め込まない。

△指定日の朝八時までに出し、指定日以外には出さない。

△長いゴミ（木材、雨どい等）は八十センチに切り、大きなゴミ（木製机等）は壊して出す。

△タイヤ及び危険

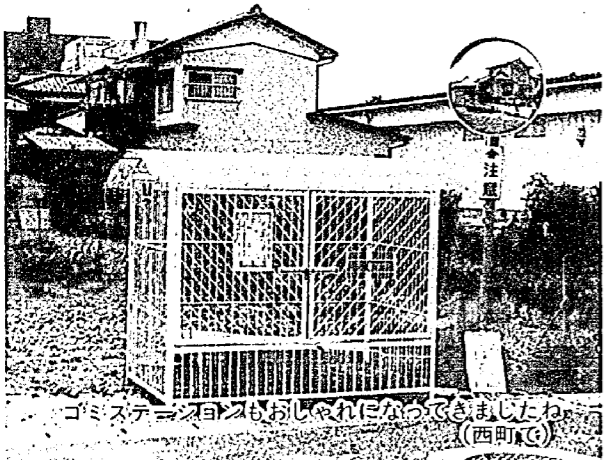

選挙人名簿の縦覧

毎年九月一日現在で選挙人名簿に登録される資格のある人を次の要件により九月二日に新しく選挙人名簿に登録することになっていきます。

①九月一日現在年齢満二十歳以上の人

②亀田町に住居票が作成された日（転入届を出した日）から、引き続き三か月以上住所を有する人。

▽名簿の縦覧

選挙人名簿の縦覧は、九月三日から七日まで（土曜・日）

郵便外務職員採用試験

郵便外務職員採用試験が、次のとおり実施されます。

▽受験資格：昭和三十年四月二日から昭和四十七年四月一日までに生まれた方

▽第一次試験：十月八日（日）

▽第二次試験：適性試験、作文試験

▽受付期間：九月一日（金）から九月十日（月）まで

※詳しい内容については、亀田郵便局にお問い合わせください。

電話：三八一―三二〇〇

9月からの第2・第4土曜日 役場は閉庁します

役場は、9月からの第2・第4土曜日を閉庁し、業務を休ませていただくことになりました。

ただし、次の機関については、これまでどおりの業務が行われます。

▶第2・第4土曜日に行う業務…保育園、小・中学校、消防署（常時）、町民会館、老人福祉センター、公民館、母子寮、ゴミの収集、水道局（浄水係のみ）

荒木前遺跡だより (第三号・II)

調査担当者 渡 辺 ますみ

みなさんが一番気にされていると思われる「古銭」について、その後出土したもう一枚とあわせてわかったことをお知らせします。新潟大学院生の関塚英嗣さんに教えていただいたところによれば、先に判明した「開元通宝」とくつついでいる方は「熙寧元宝(きねいげんぼう)」と読める北宗銭(中国、今から九〇〇年ぐらい前につくられた銅銭)で、また後で出土した方は「祥符元宝(しょうぶげんぼう)」(北宗銭)だそうです。(これは他の遺跡で出土したものです)



(これは他の遺跡で出土したものです)

ら期待したいものです。さあ、最後は「泥面子(どろめんこ)」です。従一(前)後の円形のひらべつたい素焼き製品が四〜五個出ています。片側の面に字が書いてあるのもありました。めんこという遊び道具と思われるのですが、実はその使われ方にいろいろな考え方があ

泥面子 普通泥面子と呼んでいる素焼きの小さな円盤は、近年発掘例が増えている。一橋高校地点だけでも六十数点を数えている。泥面子の遊び方については、詳しいことはわからない。一見印地打のよう遊びに用いたようだが、破損や傷が少ないことから、戸外で投げたりしたとは思えない。この泥面子は型作りで、さまざまな文様がある。銀粉様の粉が付着している例も認められた。文様の意匠は金箱文氏によれば、文字、絵、花文・家紋など、その他の四通りに大別できるといえる。泥面子は千葉県下の、特に畑からの発見例が多いことと、さまざまな珍説を生んでいる。江戸市民の排泄物は下絵から農民が買取りに来て、肥料としていたことが知られているが、その時肥料に混っていたために、現在畑から多く発見されるという説もある。また故意に畑にまいたものであるともいえる。確かに畑からの出土が多いことは事実らしいが、真相はどのようなものであろうか。

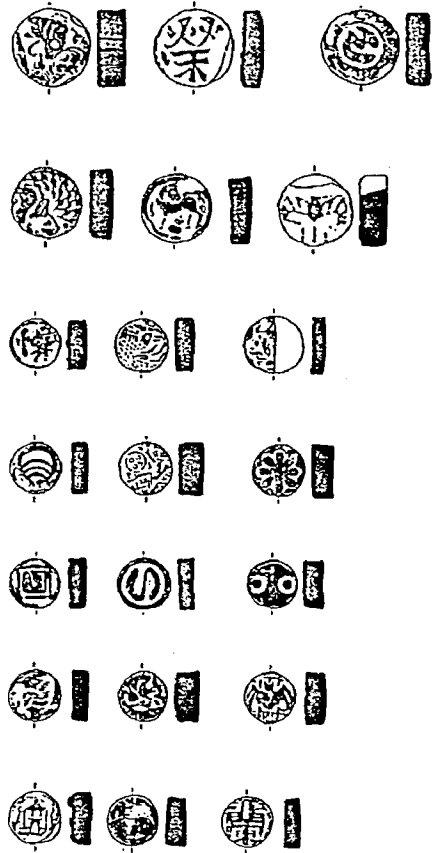

のです。その一部を左に紹介しました。また江戸(東京)で出土した泥面子も載せておきました。荒木前遺跡出土のものとはつくりが若干違うようです。

以上、またまた大雑把なものでしたが、荒木前遺跡出土のものとはつくりが若干違うようです。お聞かせ下さい。

大岩万燈まつりは 八月二十五日・二十六日

粋な揃いの法被姿に亀田木遣りと豪快に躍進する大岩万燈、わが亀田町が誇る勇壮な夏まつりがやってきました。亀田の伝統文化となったこの岩万燈まつりは、今年で十五回目を迎へ、本年も若々と実行計画にもとづいてすすめられています。

大岩万燈の押し合いに参加して、その勇壮さに青春のロマンを感じる大勢の若衆達、わが亀田の伝統文化となつて年々大盛況をみせています。今年の大岩万燈のテーマは、「一寸法師」と「舌切り雀」と決定しました。

なお、岩万燈まつりの日程は、八月二十五日夜は少年野球とボーイスカウトによる、中・小岩万燈、女性参加の花纏にガールスカウトの岩御輿、民謡協会による素屋台を中心として本町通りを練り歩き、二十六日夜は大岩万燈の押し合いを中心として盛大に催します。

八月二十五日(金) 午後七時〜十時 本町通り
 〇御輿太鼓、岩御輿、花纏、中岩万燈、踊りの素屋台流し、子若連たるばやし
 〇若衆の「力餅」お下り千二百個を石沢書店前で皆さんに

国原継悟君(亀中二年)が柔道・軽量級で 県大会優勝!!
 亀中二年の国原継悟君が、中学生体育大会・新潟県大会の柔道・軽量級に出場し、見事優勝しました。国原君は、三市中浦大会、新潟地区大会と、いずれも三

差しあげます。 〇八月二十六日(土) 午後七時〜十時 本町通り
 〇大岩万燈の押し合い、亀田プラザ前、石沢書店前、新築信用組合上町支店
 〇御輿太鼓、岩御輿、中岩万燈、大岩万燈の奉納
 〇亀田民謡協会による唄と踊りの素屋台流し、子若連たるばやし

大岩万燈の交通規制図は八月一日号の広報号外に掲載しましたので、十分ご注意ください。

花纏参加者募集 申し込みされる方は、八月二十一日まで商工会議所へ申し込みください。 〇八月二十五日(金) 午後三時三十分から三時まで BSN(5チャンネル)で

甚句まつり・岩万燈 テレビ放映は九月三日(日) 午後三時三十分から三時まで BSN(5チャンネル)で

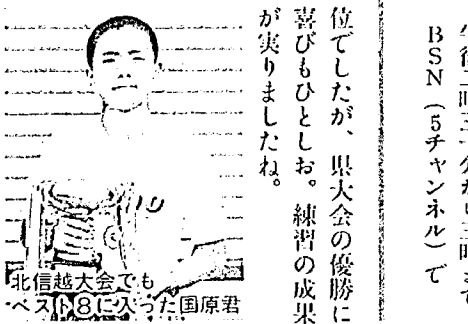

北信越大会でも優勝した国原君

少年少女球技大会組み合わせ

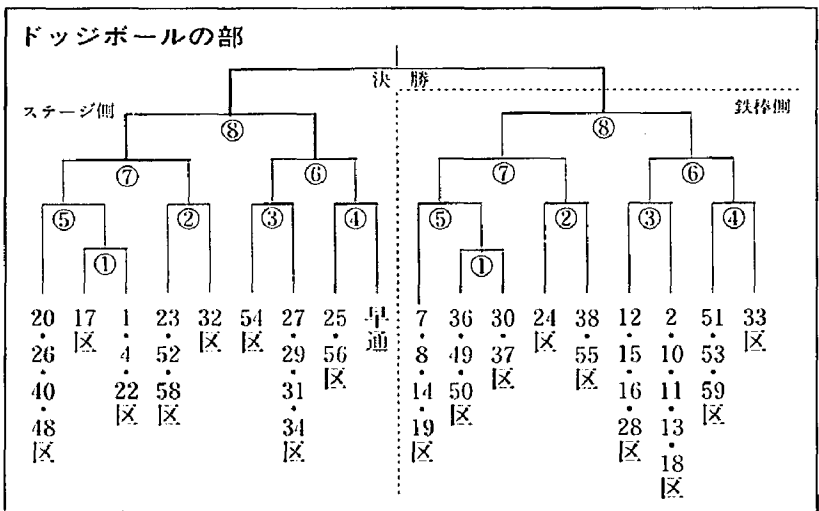

〇とき：八月二十日(日)・二十一日(月) 〇ところ：西小体育館・グラウンド・町民グラウンド
 〇開会式：午前八時三十分から西小グラウンドで行います。全チームの参加をお願いします。
 ※雨天の場合、八月二十七日(日)・二十八日(月)に順延します。

県珠算競技大会の結果

- 個人総合競技
 〔小学校低学年の部〕
 一等 山田 暁子(亀小)
 二等 今井 隆卓(西小)
 三等 平沢 陽(西小)
 〔小学校高学年の部〕
 一等 佐藤 有紀(西小)
 二等 大島重希子(西小)
 三等 藤田 丈英(西小)
 片山 貴(亀小)
 〔中学校の部〕
 優勝 佐藤 幸司(亀中)
 二等 皆川 康弘(亀中)
 三等 横野 勝(亀中)
 福間 俊宏(西中)
 種目別競技上算
 〔小学校低学年の部〕
 一等 栗林 洋一(東小)
 二等 中林 裕美(東小)
 三等 今井 隆卓(西小)
 平沢 陽(西小)
 清水 寛志(西小)
 〔小学校高学年の部〕
 三等 佐藤 有紀(西小)
 〔中学校の部〕
 二等 佐藤 幸司(亀中)
 三等 石村 美和(亀中)
 横野 勝(亀中)
 種目別競技上暗算
 〔小学校低学年の部〕
 二等 栗林 洋一(東小)
 三等 平沢 陽(西小)
 〔小学校高学年の部〕
 二等 魚野 誠二(亀小)
 三等 松沢 知美(東小)
 長浜 史幸(東小)

ごめいふく (7月後半届出)

区	名	町	世帯主	故人
2	二船場	東	本人	古野間 正(70)
2	本町二	東	本人	本田治三郎(77)
12	二二	諏訪	本人	新野 徳雄(66)
17	三三	向陽	本人	岡本まさ子(41)
24	三三	元町	本人	村山由四郎(72)
26	四四	新明	本人	南場三三男(60)
29	一一	袋津	本人	熊倉 政衛(41)
31	一一	曙町	本人	加藤ハルミ(48)
36	二二	城山	本人	渡邊 国順(85)
37	二二	所島	本人	藤崎 希善(57)
41	二二	茅野	本人	熊谷 山雄(70)
43	三三	通早	本人	坂上トメノ(80)
44	三三	通早	本人	芳賀 恵子(85)
44	三三	通早	本人	武田 邦美(66)
49	四四	山	本人	山本 満(41)

国原 基子(亀小) 二等 阿部 司(亀中)
 〔中学校の部〕
 優勝 福間 俊宏(西中)
 二等 塚本 智裕(西中)
 三等 浅間 陽介(西中)
 種目別競技×暗算
 〔小学校高学年の部〕
 二等 片山 貴(亀小)
 三等 佐藤 彰(亀小)
 吉田 雄輔(亀小)
 藤田 丈英(西小)
 〔中学校の部〕
 優勝 皆川 康弘(亀中)
 善意のご寄付
 ありがとうございます
 古野間正さんのご遺族古野間リンさん(東船場二)より
 重度身体障害者福祉資金のためにとご寄付がありました。

社会教育 だより

社会教育課 ☎ 381-2111 内線 55・61
 公民館 ☎ 381-2728

〇印内の数字は試合の順序です。
 ・町民グラウンドAはネット側コート、同Bはレフト側コート、また西小グラウンドAは体育館側コート、同Bは砂場側コートになります。

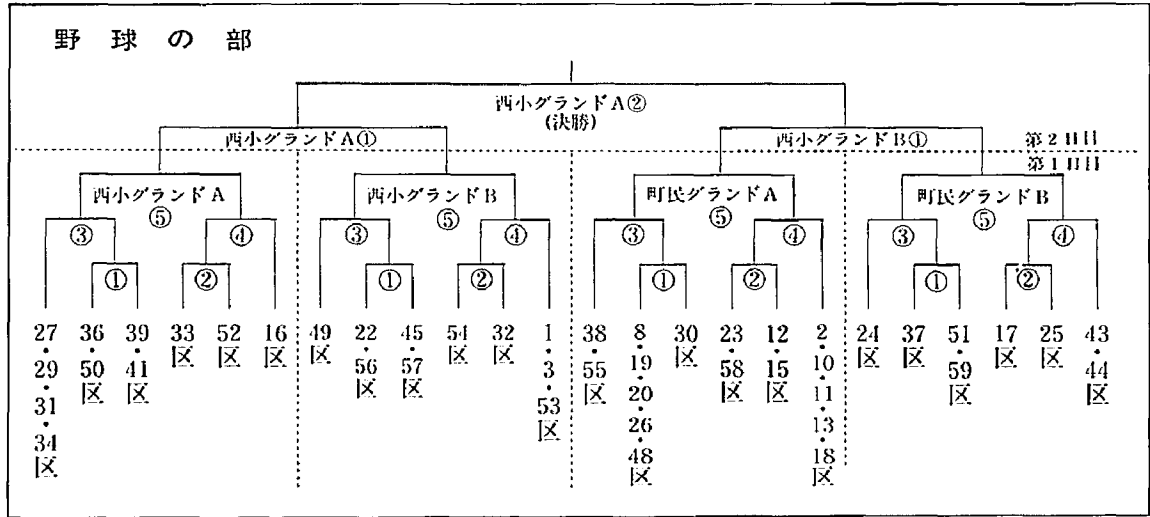

行政相談
 とき…毎月1日 午前10時〜午後3時
 ところ…栄徳寺(茅野山)
 担当…栄徳寺住職 茅原清玄氏
 ※行政に関する苦情相談の窓口です。お気軽にどうぞ。
 献血車ゆうあい号がきます
 ▶9月1日(金) 午前10時〜11時30分 午後0時30分〜4時
 コメリハードアンドグリーン 亀田店



谷川岳 ファミリー登山の思い出

四ツ興野五 杉田 静子



今から四年前の夏、地域の
人との懇親会の席で、誰が言
うでもなく「山へ登りたい」
という声が上がりました。た
またま我家では夫の提案で、
「以前仕事をした谷川岳へ登
ろうか」という話が出ていた
時でしたので、そんな話をす
ると、一緒に行きたい人が何
人かおられ、何家族かで行く
ことになりました。各々の車
を連ねて行くよりも、マイク
ロバスで行ったほうが安全で
楽しいのでは、夫婦で同席し
ている会でしたので話はどう
どん進みましたが、お酒の席
でもあり、後日改めて参加希
望をとることにして、その日
は散会、窓口は言い出しっぱ
の我家になりました。

最終的に参加希望者は、予
想を遙かに越えて十数家族に
なっていました。マイクロボ
ス一台では乗り切れませんし、
如何に谷川岳を良く知る夫で
あっても、とても一人で責任
を持って案内できる人数では
ありません。谷川岳の険しさを
認識していない人が多いの

ではないか？とにかく参加す
る人から協力してもらおう！
との夫の呼びかけで、谷川岳
を良く知る人が数名集まって
話し合いました。

谷川岳に関する資料づくり
に協力して下さった方、マイ
クロバスの運転を引き受けて
下さった方、レンタル会社と
の交渉を引き受けて下さった
方等々切りがありませんが、
とても力強い団結力、起動力
を感じたものです。

谷川岳へ登りたいという
参加者の熱意と強力な協力者
を得て実行するに至った訳で
す。

九月中旬の日曜日、朝六時
半出発というのに、少し前か
らバケツの水をひっくりかえ
したようなドシャ降りの雨、
集合時間になっても止む気配
なし、バスに乗り込むまでに
靴はぐちまぐちよ。でも雨天
の場合の見学場所も決めてあ
ったので迷う事なく出発しま
した。どんな大雨にもビクと
もしない参加者のパワーが天
に通じたのか、ひどい雨もだ

んだんと小止みになり、長岡
を通過する頃には秋晴れのと
てもよいお天気になりました。
谷川岳麓の土合口でバスを
降り、ロープウェイで天神平
まで、僅かに色づいた紅葉の
山を楽しみながら登りました。
そして天神平から天神峠まで
行くリフト乗り場でのハプニ
ング、何しろ大群団が移動す
る度に整列、点呼、それに団
体としての手続をとって、
気がつくとも目の前には看板
に「二人乗り禁止、六歳以下
の幼児の一人乗り禁止」と書
いてありました。どうしよう！
私達一行五十数名の中には四
人の四、五歳児が参加してい
たのです。この看板に忠実に
従えばこの子供達は山へ登れ
ないことになる。結局これは
子供の親の判断に委ねる事に
しました。

天神峠まで全員無事到着、
そこから真正正銘自分の足で
山頂を目指しました。時々行
き交う登山者にも気軽に声を
かけて山頂のお天気を聞いた
り：一人の落伍者もなく、全

員元気、特にリフト乗り場で
心配させた四人は全く疲れた
様子もなく元気、休憩時間を
とり乍ら二時間近く登った頃
でしょうが、雲の動きが早く
なったと思ったら急にガスが
かかってきました。頂上まで
もう少しという距離にある、
鎖岩での事でした。少し様子
を見ようと休憩にして関係者
話し合いの結果、ガスがか
かっては登頂しても雄大な景
色を望めないし、これ以上ガ
スがかかると危険である。と
いう判断から鎖岩にて昼食を
とって下山する事になりました。
山の厳しさを肌で感じて
いた為か、誰一人として下山
に反対する人はありませんで
した。すぐ目の前にある筈の
谷川岳山頂も下界の景色も全
てガスに覆われ、まるで仙人
になった気分を味わったり、
一瞬のガスの切れ目から下界
を見ると、自分がいる岩の下
は足のすくむような絶壁であ
ったり、平地では経験できな
い自然の厳しさを体験したり
協力する事の大切さを教えて
くれた谷川岳ファミリー登山
は、素晴らしい思い出となっ
ています。



俳句



レインボー俳句クラブ

螢籠吊し女の小商い 亀山 ナオ
娘に妻の若き姿や初螢 荒井 十三
対岸も人の気配や螢飛ぶ 清野 なみ
母と子と目覚めてのぞく螢籠 荒木 真佐
螢呼ぶ甘い水やるさそいうた 高橋 武二
草群の螢團扇に移し替え 遠藤 春一
螢とぶ天に片割れ月涼し 皆川 潤作
螢火の句を見ず聞かず師は病床に 石沢 石松
子等眠り螢火灯る籠の中 高野 フサ
繕いし籠に一夜の螢かな 小林 恵
ふる里の村おこし成る螢かな 永野 喜一
今は昔この川辺にも螢飛び 久保田 孝

短歌



大山神に願ひ託して病む足
を引摺る友よ杖の音こつこ
つん 関本 清美
子育てに旅せしことも無き
亡夫に詫びて五泊の旅装整
ふ 佐藤ハルエ
岩瀬 房枝
夫看取る姉の苦衷をおしは
かり訪い米し病室に花菖蒲
咲く 鈴木八千代
絡む手を求めて伸びいる長
芋の蔓が箱より二尺が程に
なる 本間 笑子
見えてゐて知るなき世界華
やかに金魚水槽をただに巡
る 田村 忠雄

大塚 ヨネ