

# 荒木前遺跡の発掘調査開始



城所1丁目にある荒木前遺跡の発掘調査が、4月14日から始まりました。この遺跡には平安時代の住居跡があり、井戸の形跡や土器などが発見されています。今回は、日本考古学協会の渡辺ますみさん(写真中央、東京大学遺跡調査室)の指導で、本格的な調査が行われます。

③ 平安時代は西暦794年から約400年間で、鎌倉時代の前にあたる。

平成元年

5/1

No.426



## 広報

# かめだ

### おもな内容

- ▶ 町議会3月定例会 町政報告と一般質問 (2ページ)
- ▶ 春の清掃美化月間、空き缶ゼロ作戦 (3ページ)
- ▶ 新潟県知事選挙のお知らせ (4ページ)
- ▶ ご利用ください 亀田産業福祉会館 (6ページ)
- ▶ 社会教育だより (7ページ)
- ▶ インフォメーション・ボックス～健診予防接種 etc～ (8・9ページ)
- ▶ 随想、俳句、短歌 (10ページ)

人口のうごき 30,088人 (-3人)

※平成元年4月1日現在 住民登録人口( )内は前月比

●男 14,638人 (-1) ●女 15,450人 (-2) ●世帯数 8,237(+17)

# 町議会二月定例会

## 町政報告と一般質問

町議会三月定例会では、三月二十三日(日)に町政報告と一般質問が行われました。その中からおもなものを紹介いたします。

### 町政報告

建設関係：昭和六十三年年度の道路舗装新設工事一五件は、すべて完了しました。十二月末で未発注だった、道路側溝新設改良工事一三件、水路工事二件は、二月六日に発注しました。三月末までに完了する予定です。

下水道関係：昭和六十三年年度の下水道事業は、計画どおり完了する見込みです。管きよ整備が完了する稲葉一丁目三丁目、諏訪一丁目三丁目、東町一丁目、水道町一丁目の各一部は、三月三十日に供用開始の告示を行う予定です。この地域の処理面積は二丁、三三三三帯、一、二八〇人が使用できます。

### 不燃物ゴミ減容化施設で公害の心配はないか？

議員：不燃物ゴミ減容化施設の建設が、平成元年度に予定されています。しかし、建設予定地(大月、現保健課分室敷地内)は地盤の悪いところで、施設による振動や騒音などが懸念されます。これらに關してのデータは示されていますか？保健課長：施設の公害防止対策としては、粉じん、騒音、振動、臭気、水質の問題が考えられます。この問題については、それぞれの防止法と規制法などに基づき、排出基準に適合する設計がされます。(注)細かい数値は省略させていただきます) 議員：とくに振動については、思いがけないところ

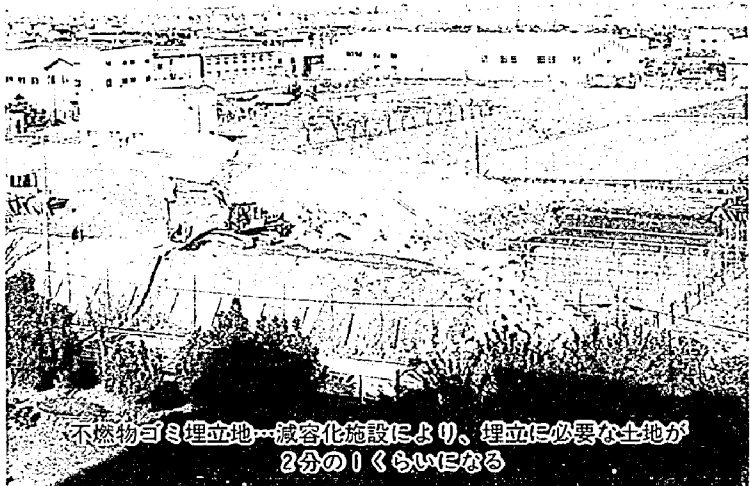

昭和六十三年年度末までの整備状況では、処理区域面積が一四二〇坪、処理区域人口は一万〇、八九〇人、処理区域世帯は三、一〇三世帯です。これより下水道普及率は、行政人口比で三六割になります。すでに一、九三〇世帯、六六七〇人が下水道を使用し、供用区域内の水化率は六一割になりました。

### 農村部の環境整備は

議員：農村部の環境整備として、公園、福祉施設、下水道などの要望があります。これらの生活環境の整備について、どう考えていますか？ 町長：公園の要望は、この地区でもあります。これまでは比較的遊び場の少ない、町部を中心に公園づくりを進めてきました。今後は、まず総合グラウンドを優先し、その後に必要な公園の計画は実施したい。段階的に、計画的に行いたいと思います。

### 新庁舎にバス路線を

議員：役場新庁舎の移転は来年の秋になるようですが、そこで、新庁舎へ向かう「足」としてバス路線が必要ではないでしょうか。新庁舎の前の取り組む必要があり。ただ、これは個人負担もかかってくるので、まず地区として下水道整備に対する盛り上げを図ってほしい。そうすれば、町も取り組みやすいと考えています。

## 春の空ききぼゼロ作戦

### 五月十四日 全町一斉に

最近、暖かくなってきたせいか、またあちこちで空ききぼなどが見受けられるようになってきました。

町では、今年度春、秋二回の一斉回収を予定しています。このたびは春の全町一斉回収を実施します。町民のみなさんのご協力をお願いします。

五月十四日(日) 午前九時から正午まで実施する場合、午前七時に花火を打ち上げます。

◇回収の区域 ◎各区の地域内の道路、側溝



◇回収の対象物 ◎午後から町および業者の運搬車で搬出します。 ◎町内の住民の協力で回収し、別途配布のゴミ袋に入れ各所のゴミステーション(指定場所)へ十二時までに提出してください。 ◎空き缶(空き袋)・空きビン(オレンジ袋)・ゴミ類(白袋) ※国・県および大規模農道の沿線は、十三の協力要請団体で回収します。

## 清潔で住みよい町づくりを

### 5月は春の清掃美化月間

五月は「春の清掃美化月間」です。この期間中、地域ぐるみで大掃除をしましょう。大掃除は家の中だけでなく、外まわりの整理整頓、そして川や下水溝、路上、広場など、よごれが目立つところも、行って、みんなで清潔で快適な生活環境を守りましょう。

### 大掃除のしかた

- 床下、家のまわりに粉剤を散布する。
- 家の周囲の空き缶、空きビンなどを片付ける。
- 下水溝の泥を上げる。
- 泥をさらい、流れをよくすれば、蚊の発生を防止する。

### 「キチン」の駆除

▼環境的駆除 食器や残飯などの後始末をよくし、えさを与えない。ゴミブリの隠れ場所となるような台所付近の清掃をして、清潔にするなど整理整頓が大切です。

## 亀田町地方産業育成資金の貸し付け限度額を五〇〇万円に増額

今年度から亀田町地方産業育成資金の貸し付け限度額が増額されました。これまで四〇〇万円だった限度額を一〇〇万円増額し、五〇〇万円まで貸し付けが行えるようになりました。

この育成資金は、中小商工業の育成振興を目的とし、町内に住所もしくは事業所を持つ小規模企業者が、貸し付けを受けることができます。

- 貸し付けの内容 ◎限度額：五〇〇万円
- 貸し付け期間：三年以内
- 利率

## 中小商工業特別融資制度

### もご利用ください

※詳しくは商工会議所、または役場産業課へお問い合わせください。

●融資条件：町内に住所または事業所が有り、前年度までの町税を完納し、町内に引き続き一か年以上事業を営む中小商工業者で、従業員数三〇人(商業、サービス業は一〇人)以下の商工業者を対象とします。ただし、遊興娯楽費、飲食業、仲介業、不動産業、質屋、金融業、鉱業、農林漁業を除きます。(飲食業で大衆食堂等は可)

●限度額：五〇〇万円(運転および設備資金)

●貸し付け期間 運転資金：三六か月以内 (据え置き三か月を含む)

## こちら110

### 聞き込み捜査にご協力を!

犯人に関する情報を求めて、捜査員が今日も足を棒にして歩いています。しかし、最近歩いている近所に住む人の顔や名前が全く分からないという人が多く、他人のことには無関心で、頼むしいことにはかかわりたくない、といった風潮が強くなっています。

ご注意！オートバイの盗難が増えています。最近、オートバイの盗難が増えています。オートバイはエンジンキー(鍵)を抜いてあつても、配線を直結することで容易に盗むことができます。次の点に注意し、被害を防ぎましょう。

- オートバイを離れるときは、短時間でもハンドルロックを動作させる。
- 原付バイクは、ワイヤー錠などで二重ロックする。
- 駐車するときは、人の目が届くところなど、安全な場所を選ぶ。

### 五月は納税強調推進月間

～税金の納入をお願いします～ 町の決算期である五月は、「納税強調推進月間」として、未納分の収税に力を入れています。この期間中、まだ税金を納めていない方へ、税務課の職員が訪問しますので、税金の納入にご協力をお願いします。

# 新潟県知事選挙 は六月四日

## 午前七時から午後六時

君知事が任期半ばで辞職されたのに伴い、新しい県知事を選ぶ選挙が、六月四日(日)に行われます。

この選挙は、これから四年間の県政を託す人を選ぶ大切な選挙です。わたしたちの大切な一票を生かし、だれにも左右されることなく、自分の判断で投票しましょう。

わたしたちの県政は、わたしたちの一票から始まります。●投票できる人の要件  
昭和四十四年六月五日以前に生まれた人。

ただし禁治産者、禁固以上の刑に処せられ執行中の入、公民権停止者は除かれます。また、五月十四日が選挙権の登録基準日ですので、三か月以前(平成元年二月十四日)

に住民登録の届け出をした方には、他田町に選挙権があります。

今回の選挙から投票区が変わります。有権者の増加に伴い、今回の新潟県知事選挙から投票区の一部が変更されました。次の区に該当する方は、お間違えのないよう、ご注意ください。

- ▼一四区の方：これまでの第二投票区(第一保育園)から第一投票区(第一保育園)に変更
- ▼二四区の方：これまでの第一投票区(第一保育園)から第三投票区(町民会館)に変更



### 投票の理由

ささきよしひこ

# 国民健康保険の届け出を 忘れていませんか？

あなたが加入している健康保険は社会保険、それとも組合の保険ですか。どの健康保険にも加入していない人は、すべて国民健康保険に加入しなければなりません。

- 一日以内に届け出をしてください。
- 職場の健康保険をやめ、国民健康保険に加入する場合。
- 職場の健康保険に加入する場合。
- 転出・転入する場合。
- 子どもが生まれた場合。
- 死亡した場合。
- 届け出が遅れると国民健康保険に加入しなければならぬに届け出が遅れると、保険料をさかのぼって納めることになったり、保

険証がないために、その間の医療費は全額自己負担になります。また、資格がなくなっても届け出をしていないと、手元に保険証が残っているために、うっかり使用することがあります。この場合は、保険が負担した医療費をあとで返さなければなりませんから、早めに届け出を済ませておきましょう。

## こんなときには 14日以内に 届け出を

こんなとき	持参するもの
他市区町村から転入するとき	印かん、転出証明書(保険証)
職場の健康保険をやめたとき	印かん、職場の健康保険の離脱証明書(保険証)
生活保護を受けなくなったとき	印かん、保護廃止決定通知書
子どもが生まれたとき	印かん、保険証、母子手帳
他市区町村へ転出するとき	印かん、保険証
職場の健康保険に加入したとき	印かん、職場の健康保険証、国民健康保険証
生活保護を受けることになったとき	印かん、保険証、保護開始決定通知書
死亡したとき	印かん、保険証
退職者医療制度に該当したとき	印かん、年金証書、保険証
住所、世帯主、氏名、続柄などが変わったとき	印かん、保険証
保険証をなくしたり、よごれて使えなくなったとき	印かん
修学のため、子どもが他の市区町村に下宿するとき	印かん、保険証、在学証明書(転出証明書)
長期旅行などで別個の保険証がほしいとき	印かん、保険証

## 母子保健推進員が 決まりました



研修会に参加した母子保健推進員のみなさん

母子保健推進員は、母子の健康を守るために、地域の身近な相談相手として活動しています。今回、新しく推進員になる一八人の方を含め五九人のみなさんが、新たに母子保健推進員として町長から依頼されました。

推進員の任期は、平成三年三月までの二年間で、妊産婦や乳幼児のいる家庭を訪問し、健康のおすすめや、子育ての先輩として相談に応じます。乳幼児健診や健康展にも参加し、役場と地域を結びパイプ役として活動します。

一人で悩まず、心配なことがあったら気軽に相談して下さい。

## あなたの地区の母子保健 推進員はこの方です

- |     |     |    |     |
|-----|-----|----|-----|
| 35区 | 小松  | 熊野 | 米子  |
| 34区 | 羽賀  | 野賀 | カズエ |
| 33区 | 佐藤  | 藤子 | 美代子 |
| 32区 | 中林  | 林子 | 春子  |
| 31区 | 本田  | 田子 | 恵利子 |
| 30区 | 大田  | 関子 | 雪子  |
| 29区 | 大本  | 田子 | 有子  |
| 28区 | 皆川  | 川子 | 廣子  |
| 27区 | 熊倉  | 倉子 | みち子 |
| 26区 | 山久  | 久子 | 龍子  |
| 25区 | 寒河江 | 江子 | 久子  |
| 24区 | 久藤  | 藤子 | 秀子  |
| 23区 | 井上  | 上子 | 律子  |
| 22区 | 野口  | 口子 | 紀子  |
| 21区 | 井川  | 川子 | 礼子  |
| 20区 | 今井  | 井子 | 正子  |
| 19区 | 大滝  | 滝子 | 露子  |
| 18区 | 勝山  | 山子 | 陽子  |
| 17区 | 山井  | 井子 | 八重子 |
| 16区 | 渡辺  | 辺子 | さい子 |
| 15区 | 藤田  | 田子 | 登美子 |
| 14区 | 阿部  | 部子 | 郁子  |
| 13区 | 波部  | 部子 | 亨子  |
| 12区 | 佐藤  | 藤子 | 八重子 |
| 11区 | 熊木  | 木子 | 信子  |
| 10区 | 飯島  | 島子 | 文子  |
| 9区  | 高橋  | 橋子 | ケイ子 |
| 8区  | 佐藤  | 藤子 | ケイ子 |
| 7区  | 高橋  | 橋子 | ケイ子 |
| 6区  | 佐藤  | 藤子 | ケイ子 |
| 5区  | 原   | 原子 | 美智子 |
| 4区  | 小松  | 松子 | 美智子 |
| 3区  | 長谷川 | 川子 | 秋子  |
| 2区  | 長谷川 | 川子 | ケイ子 |
| 1区  | 長谷川 | 川子 | 美智子 |

### ～街かどウオッチング～

人気を呼んだ安全祈願の折り鶴

春の交通安全運動期間中、4月6日と10日の2回、安全祈願の折り鶴1,000個が配られました。この折り鶴は交通安全母の会の人たちが作ったもので、ドライバーのみなさんにとっても好評でした。

### お知らせ

#### 調理師試験のお知らせ

- 平成元年度調理師試験が次のとおり実施されます。
- ◎試験日：六月二十九日(日) 午後一時～三時四十分
- ◎願書受付期間：五月十五日(日)から二十二日(日)まで
- ◎願書提出場所：新津保健所 ※願書用紙は調理師会事務局(新津保健所内)で取り扱っています。(一部二百円)

#### 国税専門官採用試験のお知らせ

- ◎申込受付期間：五月十六日(火)～二十四日(水)
- ◎試験日：七月八日(日)及び九日(月)

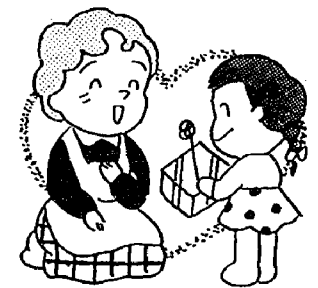

- #### 県下学年別珠算競技大会の結果
- 四月九日に開催された県下学年別珠算競技大会の結果は次のとおりです。
- ##### ▼中学生の部
- 種目別競技
    - 〔読上算〕 優勝 多田 明子(西中) 三位 田中 聡子(〃)
    - 〔読上暗算〕 準優勝 多田 明子(西中) 三位 桐生 聡(〃)
  - 個人総合競技
    - 二位 中村 愛架(西小)
    - 種目別競技
      - 〔読上算〕 優勝 中村 愛架(西小) 二位 中村 愛架(西小)
      - 〔読上暗算〕 三位 遠藤久美子(西小)
- ##### ▼小学校四年生の部
- 個人総合競技
    - 準優勝 水野 仁美(西小)
    - 二位 中村 理架(〃)
    - 種目別競技
      - 〔読上算〕 優勝 中村 理架(西小) 二位 水野 仁美(〃)
      - 〔読上暗算〕 準優勝 中村 理架(西小)
  - ▼小学校三年生の部
    - 種目別競技
      - 〔読上算〕 準優勝 森岡 浩司(西小)





# ご利用ください

## 亀田産業福祉会館

曙町にある亀田産業福祉会館は、勤労者の福祉増進と雇用の安定を図るために、昭和六十年に建てられました。この会館は、雇用促進事業団と亀田繊維工業共同組合が共同で設置したもので、管理運営は亀田繊維工業共同組合に委託されています。

これまでに多数の方が、会議、研修会など幅広く利用しています。また、一般の方でも利用できるため、お気軽にお申し込みください。施設の内容、利用料金は次のとおりです。

▼所在地：亀田町曙町三丁目 六一二

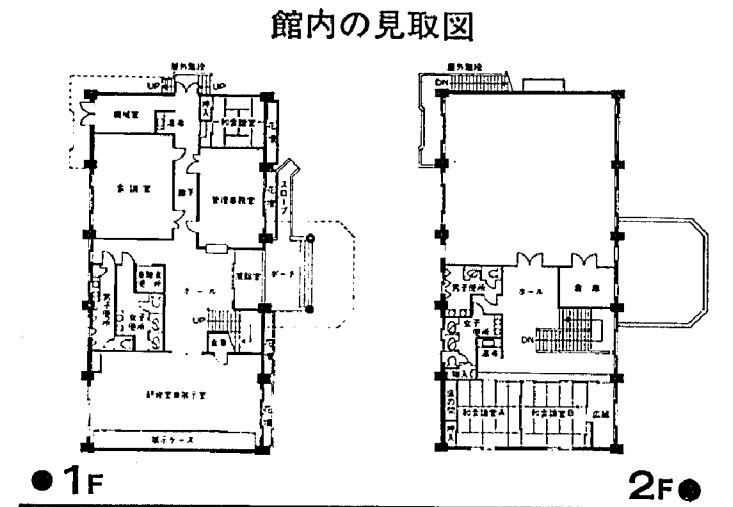

### 亀田産業福祉会館の利用料金

利用時間	9時~12時	12時~17時	9時~17時	17時~21時	9時~21時
大研修室	④ 3,000円	④ 3,000円	④ 6,000円	④ 4,000円	④ 7,000円
会議室	④ 1,500円	④ 1,500円	④ 3,000円	④ 2,000円	④ 4,000円
研修室兼展示室	④ 2,000円	④ 2,000円	④ 4,000円	④ 3,000円	④ 6,000円

※④は亀田繊維工業共同組合員(企業)に雇用される人が利用する場合、⑤は雇用保険の被保険者が利用する場合の料金です。  
なお、営利を目的とした展示・即売会等て利用する場合は割増料金になります。

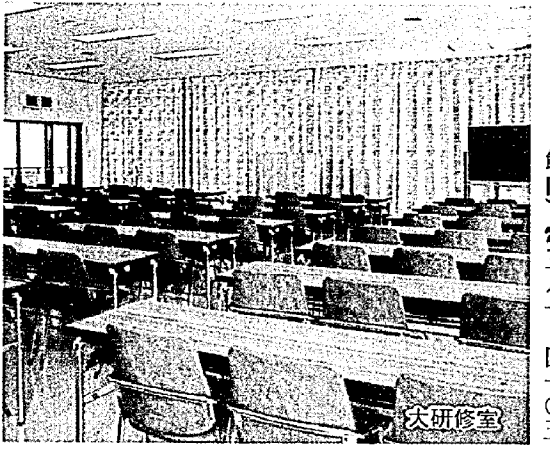

▼施設内容：大研修室、会議室、会議室(和室)、会議室兼展示室(展示ケース有)

▼利用料金：別表のとおりで利用者によって料金が異なります。

また、冷暖房を使用する場合は利用料金の三割、時間を延長する場合は超過料金をいただきます。

▼申し込み・問い合わせ先  
亀田繊維工業共同組合(会館内) ☎三八一四一〇五

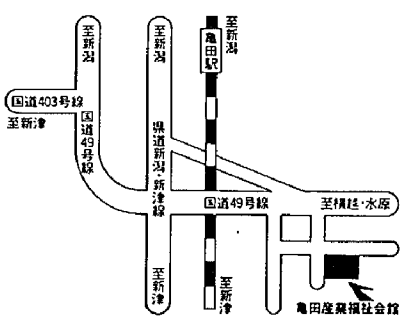

## 五月は 消費者月間 です

五月は、「消費者月間」の一環として、講演会や相談会などを開催します。皆さんのご来場をお待ちしています。

▼日時：五月三十一日(木) 午後一時~四時

▼場所：県民会館小ホール

▼講演  
メインテーマ：ふれあいと創造の人生を求めて  
サブテーマ：ほんものの豊かさを考える  
講師：宮坂 弘作氏(東京大学教授)

▼県内で発生したトラブル事例の紹介と会場からの相談会

・相談員：高野 泰夫弁護士  
・定員：先着三八〇人  
※詳しくは、県庁総務部県民広報課までお問い合わせください。

郵便局からのお知らせ  
郵便局では、身体に重度の障害(二級・二級)のある方(六歳以上)へ、通信記念日にちなみ「昔い鳥葉書」をおひとりにつき二〇枚、差しあげています。ご希望の方は身体障害者手帳を持参のうえ、窓口にお申し出ください。  
※代理、または郵便でもけっこうです。郵便の場合は、手帳番号、級別、住所、氏名、生年月日を記入、押印して郵送してください。期間は、五月三十一日(木)までです。

## 日本赤十字社に 加入をお願いします

今年の赤十字国際標語は、「愛の手を世界に広げる赤十字」です。日本赤十字は国際救護活動・災害救護などで人道・博愛の精神に基づき、人命の尊重と世界平和に貢献しています。これらの諸活動の財政的基盤は、社員のみなさんから毎年おさめていただく社費などで運営されています。

五月は赤十字運動月間です。亀田分区では、社員の確保と社費500円以上の社員の拡充を目標に運動を展開したいと思います。社旨をご理解のうえ、ご協力をお願いします。

## 山の家がみなさんを待っています

津川町の福島県境にある「亀田町山の家」が、五月一日から十一月三日まで開設されます。

利用を希望する方は、早目に社会教育課へお申し込みください。

※利用する方はマナーを守り、火の始末などに十分気をつけ、ください。

山の家の事業として、山菜教室を計画しました。山菜を实际に採りながら、山菜の見わけ方、処理の仕方、調理方法などを地元部落の人たちから教えてもらいます。

▼日時：五月二十五日(木) 午前七時 町民会館前出発

▼場所：津川町八ツ田地内「亀田町山の家」

▼募集人員：五十人(定員になり次第締め切ります)

▼参加費：二〇〇〇円(バス代、みそ汁代)

▼申し込み：五月八日(月)から公民館、社会教育課で受付をします。参加費を添えてお申し込みください。

### 五月の歩け歩け 町を出て「新潟市 園芸センター」へ

五月晴れの緑の田園風景を見ながら、家族をろって歩いてみましょう。到着後はおいしいとん汁が待っています。

▼日時：五月二十一日(日) 午前七時 諏訪神社境内を出発。(雨天等により中止の場合、五月二十八日(日)の午前七時出発とします)

▼朝食を持参してください。

▼コース：諏訪神社→船戸山→鶴の子→亀田焼却場方面→石山→新潟市園芸センター(コースは変更されることもあり)

※現地(園芸センター)で解散するので、帰りの交通費は自己負担になります。ご利用

### 壮年ソフトボール大会

平成元年も、ソフトボールで楽しく体力づくり

▼日時：五月二十一日(日) 午前九時までに集合

▼場所：西小グラウンド

▼チーム編成：四〇歳以上の男性、もしくは一般女性

▼申し込み：五月十七日(木)までに社会教育課、または公民館へメンバー表を添えて申し込んでください。(用紙は、申し込み先に用意してあります)

▼打ち合わせ会議：五月十八日(金)の午後七時から、公民館講堂で行います。必ず一人は出席してください。

### 中学生近郊 バスケツトボール大会

男子で亀田西中が優勝

四月十六日、亀田西中学校体育館で第四回中学生近郊バスケツトボール大会が行われました。結果は次のとおりです。

▽男子の部  
〔準決勝〕  
亀田西中42—19 五泉中  
鳥屋野中52—39 横越中  
〔決勝〕  
亀田西中60—50 鳥屋野中  
▽女子の部  
〔準決勝〕  
東石山中55—13 亀田中  
鳥屋野中57—54 横越中  
〔決勝〕  
東石山中46—29 鳥屋野中

## 〈亀田公園〉工事のお知らせ

亀田公園のメイン広場の芝張り工事、町民グラウンドの改修工事が行われるため、次の期間内(予定)の貸し出しを中止します。

▶亀田公園…5月中旬から平成2年5月初旬まで。遊具、テニスコートなどは使用できます。(問い合わせは役場建設課へ)

▶町民グラウンド…5月8日から6月30日まで。(問い合わせは役場社会教育課へ)



### 四季の料理講習会

と き…5月12日(金)

と ころ…町民会館二階 栄養改善室内

内 容…フランス料理一品とカスタードブディングほか

講 師…本田雅子先生

材料代…1,000円(当日いただきます)

申し込み…5月8日(月)までに公民館・社会教育課へお申し込みください。

### 第2回福寿大学授業

と き…5月24日(木) 午前10時から

と ころ…町民会館二階 視聴覚室

講 演…「ヨーロッパ三か国(イギリス・西ドイツ・スウェーデン)の福祉施設について」

講 師…中藤栄子先生(新潟市21世紀シルバープランの会、高齢化社会を考える女性の会)

### 町民ハイキングの 募集方法が変わります

今年の町民ハイキングは、昨年の好評に添えて、再び上高地へ行きます。

これまでは先着順の受付でしたが、毎回希望者が多いため、定員を超えた場合は公開抽選を行うことになりました。

▼日時：六月十日(日)~十一日(日)(夜行日帰り)

▼募集人員：二〇〇人

▼日程、参加費、申し込み方法については、五月十五日号に掲載します。

### 募集

★早通少年野球クラブ  
▼対象：早通小学校三年生以上上の児童

▼練習場所：早通小学校体育館及びグラウンド

▼練習時間  
毎週水曜日：午後六時三十分~九時  
毎週土曜日：午後二時~五時

▼申込先：高橋 竹夫氏(早通一、二二三)

☎三八二一三九九一

★空手道教室  
誠意指導、ともに研究

▼練習日：毎週日曜日 午前十時から正午

▼道 場：早通小学校体育館

▼対象：小・中・高校生から一般の方まで

▼申し込み：道場または新潟誠道館事務局へ

☎三八二一六〇一一

★ガールスカウト  
ガールスカウトでは、平成元年度の募集を行います。

▼対 象：小学生

▼申し込み：ハガキに住所、氏名、学年、保護者名、電話番号を記入して申し込んでください。

(あて先)  
千九五〇一〇一 亀田町東町四一四一三七 梁取キクノ

☎三八二二二〇〇五

※資料の請求、お問い合わせは、電話でお受けします。

## 社云教育 だより

◆四季の料理講習会  
と き…5月12日(金)  
と ころ…町民会館二階 栄養改善室内  
内 容…フランス料理一品とカスタードブディングほか  
講 師…本田雅子先生  
材料代…1,000円(当日いただきます)  
申し込み…5月8日(月)までに公民館・社会教育課へお申し込みください。

◆第2回福寿大学授業  
と き…5月24日(木) 午前10時から  
と ころ…町民会館二階 視聴覚室  
講 演…「ヨーロッパ三か国(イギリス・西ドイツ・スウェーデン)の福祉施設について」  
講 師…中藤栄子先生(新潟市21世紀シルバープランの会、高齢化社会を考える女性の会)

◆映画鑑賞会  
と き…5月9日(火) 午後7時30分から  
と ころ…公民館二階 講堂

題 名  
・がんばれ盲導犬サブルー (アニメ)  
・鬼がくれ山のソバの花 (アニメ)  
・吉四六ばなし

※入場は無料です。みなさんお誘い合わせて、ご来場ください。

BOX

あなたに必要な情報をお届けします。

電話番号案内

- 亀田町役場...381-2111
水道局...381-3101
消防署...381-2327
町民会館...382-3780
老人福祉センター...382-5650
公民館...381-2728

乳幼児の健診

4か月児健診

とき...5月10日(水)
午後1時30分~2時30分
ところ...町民会館
対象...平成元年1月生まれ
※アンケートをお持ちください。

1歳半児健診

とき...5月23日(火)
午後1時30分~2時30分
ところ...町民会館
対象...昭和62年11月生まれ
※アンケートをお持ちください。

3歳児健診

とき...5月8日(日)
午後1時30分~2時30分
ところ...町民会館
対象...昭和61年3・4月生まれ
※アンケートをお持ちください。

指導・健康相談

母親学級

▶1回目
とき...5月17日(水)
午後1時20分開始
ところ...町民会館
対象...4月中旬に届出した妊婦及び希望者

▶2回目
とき...5月24日(水)
午後1時20分開始
ところ...町民会館
対象...1回目終了者及び希望者

離乳食講習会

とき...5月16日(火)
午後1時30分開始
ところ...町民会館
対象...昭和63年12月生まれ

健康相談

とき...5月12日(金)・24日(水)
午前9時30分~正午
ところ...老人福祉センター
対象...40歳以上の希望者
※健康手帳のある方はお持ちください。

育児相談

とき...5月16日(火)
午前9時30分~11時
ところ...町民会館
対象...乳幼児

予防接種

ポリオ(小児マヒ)

とき...5月31日(水)
午後1時30分~2時20分受付
ところ...町民会館
対象...生後3か月~4歳までの未接種児

※今回の該当者は、昭和63年12月~平成元年1月生まれ(1回目)、昭和63年9月~11月生まれ(2回目)です。

三種混合

▶1区~37区(満2歳~)
とき...5月19日(金)
午後1時30分~2時20分受付
ところ...町民会館
▶38区~59区(満2歳~)
とき...5月23日(火)
午後1時30分~2時20分受付
ところ...町民会館

予防接種を受けるときは...
●母子手帳・問診票(記入・捺印・朝の体温)を忘れずにお持ちください。
●転入された方は母子手帳を持って保健課窓口までおいでください。
●亀田町に住民登録されていない方は受けられません。
※日本脳炎の申し込みは10日までです。

休日当番医院

- 5月3日...林皮膚科(四ツ興野1)
4日...源昌医院(向陽1)
5日...押木医院(本町4)
7日...堀医院(船戸山4)
14日...高橋耳鼻科(元町3)
21日...阿部医院(新明町5)
28日...高橋医院(城山1)
6月4日...横田医院(袋津3)

※診療時間は、午前9時から午後5時まで。
※亀田第一病院(西町2)では、当直医がいますので、緊急の場合診療に応じます。

水道休日当番業者

- 休日の水道管の破裂・漏水には、次の公認工事店へ連絡してください。
5月3日...佐藤工業所
4日...禎招工事
5日...新設工業所
7日...小木工業(株)
14日...本田工業所

5月の公民館クラブ活動

- 書道講座...12日・19日・26日(各金曜)
ダンスクラブ初心者...1日・8日
卓球クラブ...10日・17日・24日・31日
民謡クラブ...1日・8日・15日・22日
短歌クラブ...休み
茶の湯クラブ...10日・24日

21日...小野建築設備
28日...新和設備工業所

※水道局にFAX(ファックス=電送装置)が設置されました。番号は次のとおりです。
FAX381-3102

献血車ゆうあい号がきます

▶5月22日(月)
午前9時10分~10時40分
▶5月26日(金)
午前9時30分~11時30分 午後0時30分~3時30分

犬・猫の引取り日

事情により飼えなくなった犬または猫を引取ります。(大型犬は引取りません)
とき...5月11日(水)
午前8時30分~9時
ところ...役場保健課
手数料...1頭1,200円(仔犬・仔猫は10頭)

※印鑑が必要です
今年度の登録を受けていない犬は、その他に登録料として2,100円が必要です。詳しくは、役場保健課にご相談ください。

作業停電のお知らせ

▶5月10日(水)
午後1時~2時30分
萩曾根三・四丁目

- つまみ絵クラブ...9日・23日(各火曜)
紙粘土人形クラブ...11日・18日(各水曜)
民謡教室...10日・17日・24日・31日
シルバードダンス...12日・19日・26日
手話教室...10日・17日・24日・31日

5月のレインボープラン日程

- ゲートボールクラブ...1日・22日
活花クラブ...2日・16日
囲碁クラブ...2日・16日
水墨画クラブ...9日・23日
手芸クラブ...10日・24日
将棋クラブ...10日・24日

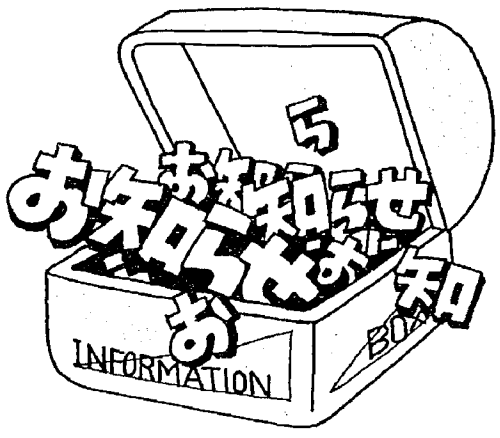

- 泉町一丁目
四ツ興野五丁目
▶5月15日(月)
午後1時~3時30分
船戸山二・四丁目
本町三丁目
▶5月26日(金)
午前2時~6時
袋津四・五・六丁目
所島一・二丁目
曙町一丁目
砂岡三丁目

相談

酒害相談
▽とき...毎週土曜日
午後7時~9時
▽ところ...役場第一会議室
▽担当...新潟県酒害相談員
※個人の秘密は厳守しますので、お気軽にご相談ください。

- 軽スポーツクラブ...10日・24日
書道クラブ...17日・31日
俳句クラブ...11日・25日
表具クラブ...11日・25日
民謡クラブ...12日・26日
園芸クラブ...12日・26日
詩吟クラブ...6日・20日
盆栽クラブ...13日・27日

休館日

▶町民会館・老人福祉センター
5月3日(水)・4日(木)・5日(金)
7日(日)・15日(日)・21日(日)
29日(日)
▶公民館
5月3日(水)・4日(木)・5日(金)
7日(日)・21日(日)

すこやかに (3月届出)

Table with columns for birth date (2月生まれ, 3月生まれ), name, address, and district.

Table with columns for name, address, and district.

すえながく (3月届出)

Table with columns for name, address, and district.

ごめいふく (4月前半届出)

Table with columns for name, address, and district.

※掲載を希望されない方は、届け出の際に住民課窓口までお申し出ください。



# 私と健康

城山一 仲村 毬子



健康とは私にとってかけがえない財産だと思っております。現在は車の時代で、どこへ行くにも歩くというところが、近頃めつきり少なくなつてまいりました。人間、足を使わないと足腰から衰えるといわれております。でも亀田町では数多くの行事が豊富で自分の技能、体力に應じて挑戦しようと思えばいくらでも機会があり、その点大変嬉しく思っております。

例えば歩け歩け運動にハイキング、ゲートボールにソフトボール、野球にバレーボール、バスケットになわとびと数えればざりざりありませんが、その中でも昭和四十八年に第一回亀田町元旦マラソンというのが開催されました。その時丁度子供が小学校一年生でした。参加したいというので申し込もうとしたところ、低学年は父兄同伴でなければ参加出来ませんと言われまし

て、はたと困りました。なぜならば私が小学校の頃、運動会といえばいつもびりでしたので、走ることもなんか大嫌いだったからです。それがどういうめぐり合わせなのでしょう。私とジョギングの最初の出会いは、亀田町の元旦マラソンでした。人間努力すれば何事も出来るようになるものですね。それ以来昭和四十八年第一回元旦マラソンから今年まで一回も休まず参加出来ました事は、大変嬉しく思っております。

しかしひとくちに十六回と申ししてもいろいろな年がありました。猛吹雪で中止か決行かと随分悩んだ末、規定の距離を走る事が不可能と判断され、距離を短縮して行われた年もありました。そして昭和六十年の元旦の朝、前日からの大雪で一、五十程にも積もり、今年の暖冬とは想像

もつきませんが、亀田町にも珍しく豪雪の年でした。ずつと参加しつづけて来た私にとつて一回も休みなくありますので、家から公民館までウォーミングアップのつもりでいそいそといつもの事ながら走って行きました。マラソンが中止になったのも知らず公民館の正面玄関に「豪雪の為元旦マラソンは中止にします。」と書いた貼り紙を見た途端、一瞬ガックリときました。どうりてあたりを見まわしても、いつもの様子とは違って子供達の姿は見あたりませんでした。びしょびしょに濡れた運動靴がひとしお足の冷たさを感じそう引き立たせ、又同じ道をひたすら走り帰路したという体験もありました。

当初は参加者も種目によっては極僅か、数人というところもありましたが、最近ではジョギングブームにより年々

参加者も増え続けているようです。けれども今年も天候に恵まれなかったせいか、ここ数年よりは少し少なかったように思いました。それでも三百名程近い参加者がありました。沿道にはいつも多勢の温かい拍手や激励の応援があり、ランナーにとって何よりの力強い励みになります。

これからも健康な限り続けていきたいと思っておりますので、もう少し内容に工夫を凝らしていただけたらと思っております。例えば親子賞とか兄弟賞とか年代別に少し分けてみるとか、いかがなものでしょうか。そうしたらもっともつと多勢の参加者が増える亀田町の活性化にもつながるのではないかと思っております。よろしくお願いいたします。

## 俳句 粽 句 会

耕して檀徒七戸の寺を守る	大山 清治郎
催芽器の生む水音の長閑なる	高橋 向山
珊瑚樹の芽の合掌を解きはじむ	入沢 あき子
舟底に水面に春の陽の動き	戸熊 一志
鶏の昼閑上ぐる種井かな	田村 和子
種袋黄色と緑種井かな	山田 フミ子
木蓮の白のまぶしき日和かな	高橋 桐子
ランドセル大きすぎるよ入学す	五十嵐 みつ子
耕しの人に声かけ京菜摘む	熊倉 静子
髪撫ぐる風柔かし暖かし	村尾 ひな
桐下駄の町蔵の町燕来る	田中 美津枝
村人の出てをり畦を焼いてをり	佐藤 妙子

## 短歌



雑草も名の無きはなし大君 の言葉偲びて花の野にある	本間 笑子	古い人の膚おほはせて皺 ざむ風がなぞれる冬海の面	渡辺 和子
家事さえも出来なくなれる 行く末を思ひみるなり七十 路越ゆる	平山 トミ	塀に投げ弾み外れて飛び来 しか夕照る庭に新しき毬	関本 清美
湯豆腐の上にかけたる削り 節生あるごとくしばし動き ぬ	高橋 ヒロ	棟上げの餅撒く祭路地にあ りて常見ぬ人も集い賑わう	鈴木八千代
唐突に鏡に向かい目尻のし わしみじみなぞり来し方思 う	栗田ひとみ	野田の末点在なせる梅林の 花盛りなりてピンクに霞む	斎藤 ハル
		北向きて氷の上に並べらる る生鮭の口皆固く閉ず	佐藤 啓子

