

# だめか 報 広

# 2/1

No. 372

毎月1日・15日発行

□発行 新潟県亀田町役場 ☎(381)-2111(代)

□編集 企画課

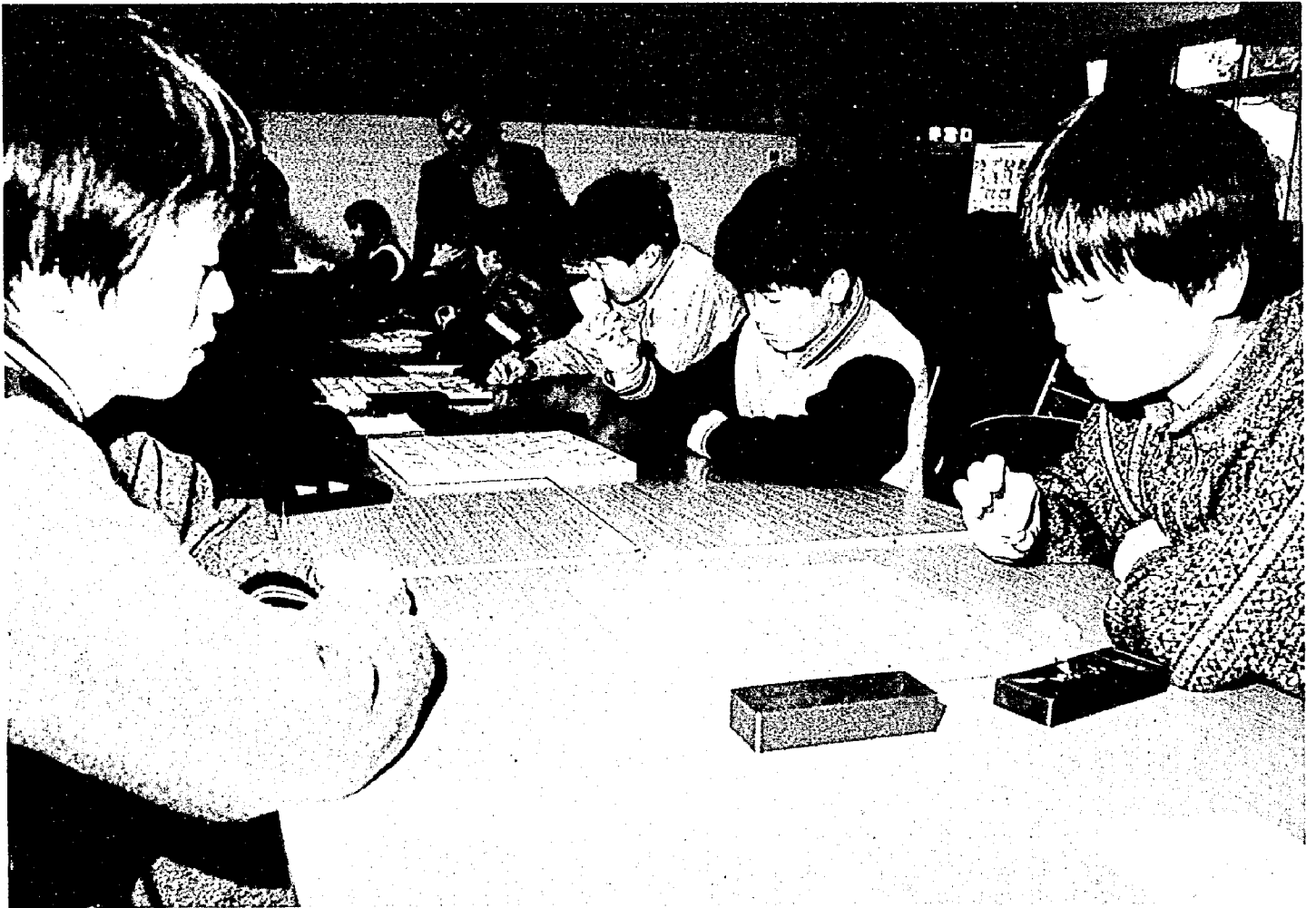

——として保存しましょう——

熱戦を展開

## 腕だめし 子ども将棋大会

新春恒例の子ども将棋大会が、1月25日午前9時30分から公民館大ホールで開催されました。

当日は雪がちらつくなか、約50人の豆棋士が参加し、会場は終始熱気にあふれ真剣そのものでした。

試合は「星のつぶしあい」のなかで進められ、楽しい大会となりました。

入賞者は次のとおりです。 (敬称略)

- A級 優勝 桐生 聰 (西小5年)
- 準優勝 斉藤 晴彦 (亀小6年)
- 3位 鍋井 貴如 (西中2年)
- B級 優勝 遠藤 義典 (亀中2年)
- 準優勝 遠藤 倫輝 (早小5年)
- 3位 杉本 治也 (早小5年)

- 10頁・保健課二月の予定
- 9頁・随想・俳句・短歌
- 8頁・町史編さん室だより
- 11日
- 町の成人式は三月二
- 6・7頁 新春成人おめでとう
- 共済
- 5頁・万一の事故に備えて
- 一日一円の交通災害
- 正しくお早めに
- 4頁・老人保健会計決算
- 所得税の確定申告は
- 計決算
- 3頁・昭和六十年
- 国保会計・下水道会
- 2頁・十二月定例会一般質問

おもな  
記事

### 人口のうごき

世帯数7,917(+17) 62.1.1現在

区分	人口	出生	死亡	転入	転出
総数	29,495(+54)	27	15	87	45
男	14,323(+36)	13	9	52	20
女	15,172(+18)	14	6	35	25

住民登録人口 ( )は前月比

# 十二月定例会一般質問

◇十二月町定例会は、十二月十八日、町政報告と一般質問が行われましたので、その中から主なものを紹介いたします。◇

## 町立亀田小学校校体育館 増改築工事進捗率七三割

### 町政報告

▽建設関係：町立亀田小学校校体育館増改築工事の進捗状況ですが、鉄骨建て方、屋根の長尺瓦葺き、床の組み張り、アルミサッシ取り付け工事を完了し、ステーション、附属棟工事などを工事中で十二月十日現在の進捗率は七三割です。



亀小体育館

▽下水道関係：公共下水道枝線管きよ工事の七工区の入札を十二月十五日に執行しました。入札の結果、七業者で契約額は八、〇九〇万円です。それぞれ契約を完了しました。場所は、新明町・本町・船戸山内、汚水管布設延長は一、三四六メートルです。処理面積は六四四

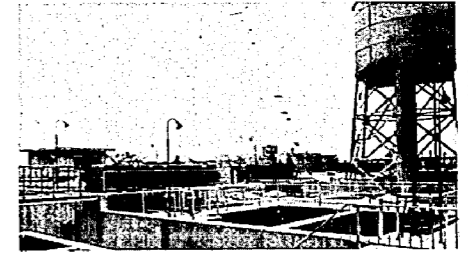

水道局

八五割です。浄水場から工業団地までの排水管布設工事ですが、延長約四、一七〇メートルを六工区に分割にして十月九日に入札を執行しました。現在

工事を行っています。全体の進捗率は約五四割です。町でも、町の金融団に付し預託金を預託して、スムーズに業者に低金利融資ができる政策を考えています。町長：円高不況によっていろいろな産業界も変動がでています。町では、鉄鋼繊維について特別融資を設定しています。格別な助成援助措置は講じませんが、預託をして低金利で融資事業の円滑化を図ることを積極的に進めています。もし借り入れと預託の枠の限界があればそれなりに考えていきたいと思っています。

産業課長：中小企業特別融資ですが、繊維、鉄鋼、燃費の三業種が利用している枠は十分ありますのでご利用いただきたいと思っております。また、中小商工業特別融資ですが、枠がもうないため、つけたして金融機関が出しているところもあります。すでに各企業とも担保が満杯で借りたくとも借りられない状況にあるため保証協会へ担保物件の緩和をお願いしています。緩和措置を県からも十分お願いしていただいております。

議員：西中学校にはプールがないのですが、建設するのであったらいつごろの見通しか。町長：要望が出ていますので、財政事情が許せば一応来年度に取り組んでいきたいという考えです。

### 西中プールの建設予定は

議員：西中学校にはプールがないのですが、建設するのであったらいつごろの見通しか。町長：要望が出ていますので、財政事情が許せば一応来年度に取り組んでいきたいという考えです。

議員：総体的に二七七人の減員がでているのですがこれの対応策はあるのか。町長：定数を含めて見直したいということで、三月議会でご提案してご審議いただきたいと思っています。

議員：総体的に二七七人の減員がでているのですがこれの対応策はあるのか。町長：定数を含めて見直したいということで、三月議会でご提案してご審議いただきたいと思っています。

議員：来年度の予算編成の基本的なあり方は議員：来年度の町政執行の基本的なあり方について、お聞かせください。町長：亀田町の財政状況は、他に比較して決して悪くはないと思っています。

議員：来年度の町政執行の基本的なあり方について、お聞かせください。町長：亀田町の財政状況は、他に比較して決して悪くはないと思っています。

議員：来年度の町政執行の基本的なあり方について、お聞かせください。町長：亀田町の財政状況は、他に比較して決して悪くはないと思っています。

議員：来年度の町政執行の基本的なあり方について、お聞かせください。町長：亀田町の財政状況は、他に比較して決して悪くはないと思っています。

議員：来年度の町政執行の基本的なあり方について、お聞かせください。町長：亀田町の財政状況は、他に比較して決して悪くはないと思っています。

第3日曜日は 家庭の日 楽しくすごしましょう

また、庁舎建築などで、ある程度公債費比率が高まるのではないかと懸念が、町の場合、それほど不安定な財政状況にはならないと考えています。そういう意味合いにおきまして、ある程度積極的な姿勢をもって決断して後悔するようなら、これはならないだろうと考えています。

### 住宅融資など 利子補給の制度を

議員：働く人たちの住宅建設の促進を図り、また業者の仕事を生み出すことにより景気浮揚にもなるという住宅融資など、一定の基準をもとにした利子補給の制度をとり上げる意思はあるのかお聞かせください。町長：五泉市など、よい例がありますので、これを研究してみたいと思います。

## 国保会計決算の内訳 (単位：千円)

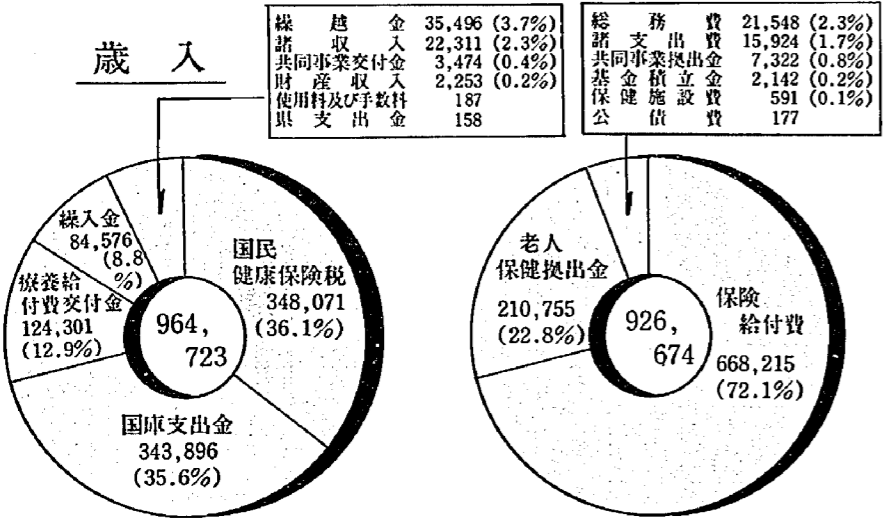

### 歳入

歳入総額は、九億六、七三三、千円に対し、歳出総額は九億二、六六七、四九千円です。歳入構成の主なものは、保険給付費三億四、八〇七、千円です。

### 歳入

歳入構成の主なものは、保険給付費三億四、八〇七、千円です。

## 昭和六十年度国保会計決算 保険給付費七二・一セントを占める

歳入総額は、九億六、七三三、千円に対し、歳出総額は九億二、六六七、四九千円です。歳入構成の主なものは、保険給付費三億四、八〇七、千円です。

### 歳出

歳出では、保険給付費が六億六、八二二、五五五千円、七二・一割です。内訳は、療養給付費五億九、四四六、六六千円、高額療養費六、二一四、千円です。その他保険給付費として、助産費四、五〇〇万円、葬祭費三、〇〇〇万円などです。また、老人保健拠出金は二億一、〇七五、五五五千円、共同事業拠出金は七三三、二二二、千円です。

## 下水道会計決算 幹線・枝線管きよ工事を施工

歳入総額は八億五、二三〇万五千円に対し、歳出総額は八億四、一一九万四千円です。歳入の主なものは、国庫支出金一億九、八〇〇万円、歳入総額に対し三三・二割です。内訳は公共下水道事業国庫補助金です。町債は、公共下水道事業債の三億三、〇四〇万円、歳入総額の三八・八割です。繰入金については、一般会計からの繰入金二億四、二七〇万円、歳入総額の二八・五割です。

### 歳入

歳入の主なものは、国庫支出金一億九、八〇〇万円、歳入総額に対し三三・二割です。内訳は公共下水道事業国庫補助金です。町債は、公共下水道事業債の三億三、〇四〇万円、歳入総額の三八・八割です。繰入金については、一般会計からの繰入金二億四、二七〇万円、歳入総額の二八・五割です。

## 下水道会計決算の内訳 (単位：千円)

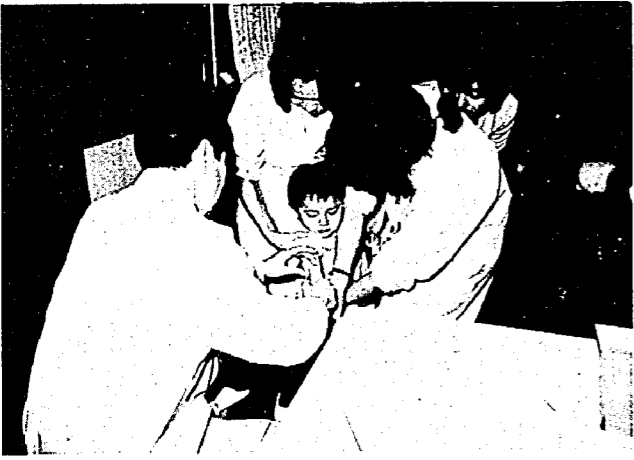
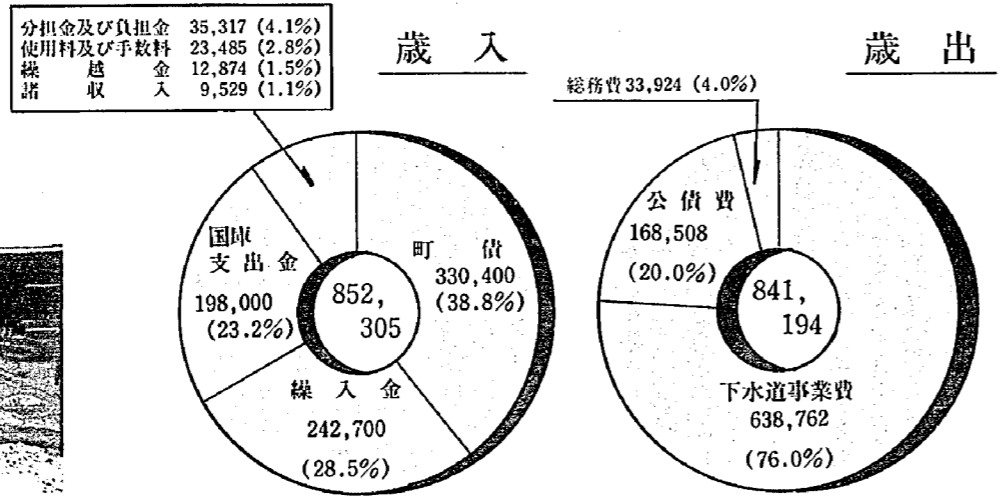

下水道事業費六億三、八七六、二二二万円、歳入総額の七六・七割です。工事請負費五億一、四二四、四四四万円、内訳は補助事業で前年度に引き続き長原雨水幹線築造工事・中部第一汚水一号幹線築



造工事、枝線管きよ築造工事費の三億一、六九五、五五五万円と単独事業で枝線管きよ築造工事費の二億七、二九九、九百九十九円、総務費は三、三九二、四四四円、信濃川下流域下水道事業費負担金などです。

### 老人保健特別会計決算

歳入総額は、九億三千万円に対し、歳出総額八億九、四八四万二千円で差引き一億九、九一五万七千円です。

#### 歳入

歳入の主要財源は、支払基金交付金が五億八、四八六万円で歳入総額に対し六五・〇％。国庫支出金は一億六、七五五万六千円一八・六％、県支出金四、一六七万七千円四・六％そして繰入金は一億九、九一五万七千円一、〇八二万八千円となつています。

#### 歳出

歳出総額八億九、四八四万二千円で医療諸費は八億五、九九〇万一千円の九六・一％です。内訳は、医療給付費八億五、二二三万二千円、医療費支給費五、四〇九万九千円などとなつています。諸支出金三、〇八二万八千円は五九年度分の精算返還金として支払基金へ二九五万七千円、一般会計繰入金二、七八四万九千円などです。

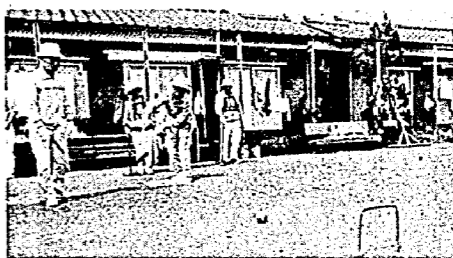

### 老人保健会計決算の内訳 (単位：千円)

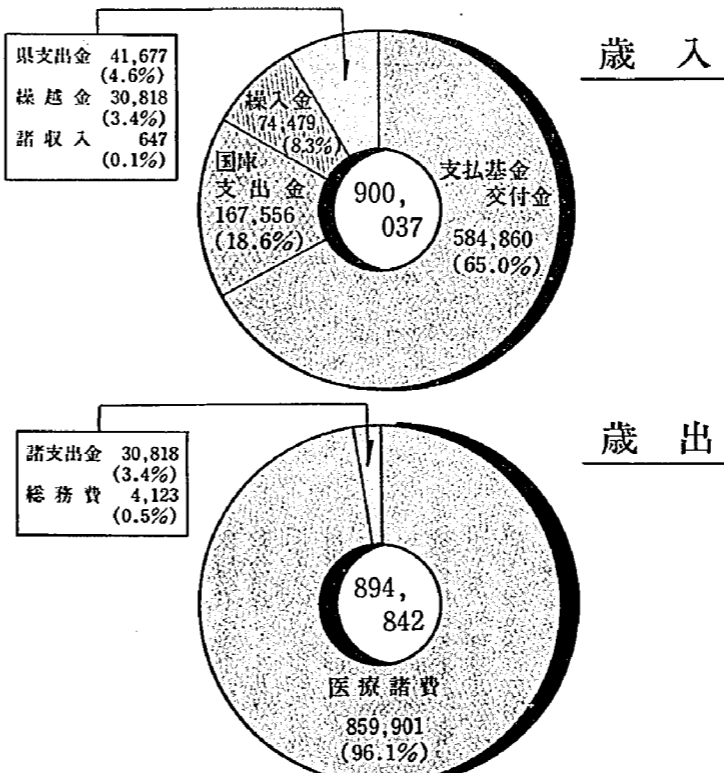

## 万一の事故に備えて 一日一円の交通災害共済 更新手続きを忘れないで

昨年加入していただきました昭和六十一年度の交通災害共済期間が三月三十一日で切れます。町では、十二月末現在で一九、九七一一人のみなさんが加入されています。交通事故絶滅の願いもむなく、なかなか事故は減りません。万一の事故に備えて、一日一円の安い掛金でお互いが助け合う交通災害共済に家族そろって加入されますようにおすすしめします。

▽加入できる人  
●加入町に在住する人はどなたでも加入できます。  
●掛金  
一人年額三百五十円です(中途加入の場合も同額)  
●共済期間  
毎年四月一日から翌年三月三十一日まで。(中途加入の場合は加入月の翌日から)  
●見舞金とは  
自動車、バイク、自転車など通行中の人身事故で、死亡あるいは実治療日数減少する場合は、逆に見舞金として、スピードが物理的に出せなくなるなどの要因から全体的には交通事故は減少しますが、逆に踏切事故が増加する傾向にあります。故は増加する傾向にあります。踏切の通行は急がずに、家路を急ぐあまり、踏切の先が混雑しているのに無理に踏切内に入り、列車と衝突するというケースがあります。

### 踏切では一時停止して 安全を確認しましょう

町では、区長さんを通じて全世帯にチラシと加入申込書を配布しますから、三枚複写にご記入のうえ、現金一人三百五十円を添えて二月二十日まで区長さんへ申し込みください。なお、二月二十日以前に個人で住民課へ申し込まれる方がありますが、必ず区長さんへ申し込んでください。

### 見舞金は

等級	災害の程度	金額
1等級	死亡した場合	1,000,000円
2等級	自賠責施行令別表の等級区分の1級各号に掲げる傷害の場合	700,000円
3等級	治療を要した期間が6カ月をこえ、かつ入院30日以上、治療日数90日以上	150,000円
4等級	治療を要した期間が5カ月をこえ、かつ入院21日以上、治療日数75日以上	120,000円
5等級	治療を要した期間が4カ月をこえ、かつ入院14日以上、治療日数60日以上	100,000円
6等級	治療を要した期間が3カ月をこえ、かつ入院7日以上、治療日数45日以上	80,000円
7等級	治療を要した期間が2カ月をこえ、かつ入院3日以上、治療日数30日以上	60,000円
8等級	治療を要した期間が1カ月をこえ、かつ入院1日以上、治療日数15日以上	40,000円
9等級	入院・通院の実治療日数7日以上	20,000円



雪が降ると、交通量が減少して、スピードが物理的に出せなくなるなどの要因から全体的には交通事故は減少しますが、逆に踏切事故が増加する傾向にあります。故は増加する傾向にあります。踏切の通行は急がずに、家路を急ぐあまり、踏切の先が混雑しているのに無理に踏切内に入り、列車と衝突するというケースがあります。

### 各種税申告納税相談のお知らせ

昭和六十一年分の所得税の確定申告の時期がきました。所得税、住民税の確定申告期間は二月十六日から三月十六日までです。町では、二月十九日から三月十三日まで別紙日程表のとおり、町民会館で各種申告納税相談を行いますので、指定された日においでください。▽所得税の確定申告をした方は、事業税と住民税の申告を必要ありません。

### 所得税の確定申告は 正しく、お早めに

二月十六日から三月十六日まで



昭和六十一年分の所得税の確定申告は、二月十六日から始まります。申告期限は三月十六日(例年は三月十五日)が日曜日にあたるためですが、期限間近になりますと、大変混雑しますので、できるだけ早めにお済ませください。☆確定申告をしなければならぬ場合

### 2月の交通指導目標

- 歩行者の事故防止 (一時停止と安全確認)(スリップ事故防止)
- 踏切事故の防止 (踏切では一時停止して安全確認)

踏切への進入は、前方の交通状況を良く確かめ、踏切内で立往生することのないようにしましょう。◎一時停止、安全確認は踏切通過の鉄則  
雪が降ると踏切付近は雪壁が見透しが悪く、安全確認がむずかしくなります。窓をあけて、目と耳で安全を確認したり、同乗者がいるときは誘導させたりして安全を確認しましょう。◎雪道は安全速度で！  
一般に雪道では速度を通常の1/3割ダウンして運転することが安全速度といわれています。雪道では、タイヤと路面との粘着力が失われているので、ブレーキを踏めばロックされ、慣性でスキーのようになります。雪道では、「ブレーキのない車」を運転していると、速度をコントロールすることが必要です。



防火の誓い新たに 消防出ぞめ式  
住民の生命と財産を守るため、新春恒例の消防出ぞめ式が、一月六日午前九時三十分から公民館で行われました。式典には、消防団員、消防署員ら約八十人と来賓多数を迎えて盛大に行われました。坂井町長の訓示、米賣の祝辞のあと諏訪神社で無火災祈願を行い、関係者は決意を新たにしました。火災は、私たちの命と財産を奪う恐ろしい災害です。思わぬ災害を防ぐために、火の取り扱いには十分注意しましょう。

### 税務署からの お知らせ

新潟税務署では、納税相談会場の混雑を緩和するため、庁舎前にプレハブ納税相談会場を設置しています。このため、駐車場のスペースがなくなり、また、還付を受けるために確定申告をする場合には給与所得や退職所得以外の所得金額の合計が二十万円以下であっても、これを含めて申告しなければなりません。☆申告書を自分で書くときは、申告書を書くときには、「所得税の確定申告の手引き」や「申告書の書きかた」を参考にしてください。申告書の書きかた」に示されている番号順に記入してください。所得や税額の計算が簡単にできるようにしています。税務署から、申告書用紙が送られている場合は、必ずその用紙で申告してください。また、送られていない場合は、税務署に申告書用紙や「申告書の書きかた」などが用意してありますのでご利用ください。なお、サラリーマンが、給与所得のほかに不動産所得や雑所得などを申告するなどのために、「給与所得

絶対にならない。  
○家族が車で帰宅したとき、車を車庫に入れるよう一声かける。  
○歩道のない道路では、通勤・通学の妨害になるとともに、交通事故の原因となるので、絶対に駐車しない。  
(自治体・地域では)  
○自治会や町内会などで、路上駐車をしないよう申し合わせを行う。  
(職場では)  
○帰宅後は、車を車庫に入れるよう指導される。(街頭指導)  
○違法駐車等の指導取締りを強化する。  
○パトロール隊を編成し、路上駐車車両の移動勧告を行う。

### 税務相談所 開設のお知らせ

▼とき：二月十二日(月)午前十時から午後三時  
▼ところ：亀田商工会議所  
▼担当相談官：齋藤 信臣

# 新成人おめでとう

## 町の成人式は三月二十一日

ことしの新成人は、三十九人(男百六十三人、女百七十六人)で昭和四十二年四月二日生まれから、昭和四十二年四月一日生まれまでの若人がお祝いを受けることとなります。

### 〔成人式のご案内〕

◆とき：三月二十一日(春分の日)午前九時受付  
◆ところ：町民会館大ホール

### 新成人紹介

◆申し込み：名簿もれや県内外に居住し、成人式に参加希望の該当者は、二月末日までに教育委員会内(線五十五)または公民館(三八一―一七二八)へ申し込みください。



社会人としての新しい門出

38区	幸雄	潤作	健太郎	武夫	清一	鉄男	廣志	マツエ	正二	寅次	友治	武男	芳雄	和夫	新吾	勘一	七郎	靖吾	石太郎	誠也	文衛	ハツイ	俊雄	一良	悦夫	春二	松男	松男	清二	正春	和夫	勝夫	源吉	吉四郎	康夫				
39区	永田	佐々木	長谷川	菊地	上村	今泉	前川	芳賀	西山	佐藤	佐藤	佐久間	大野	渡邊	小林	小野	渡邊	渡邊	渡邊	森田	本田	佐藤	櫻井	坂内	齋藤	榎田	梅田	井上	本田	本田	徳永	塚原	曾我	小池	上村	岡部			
40区	清七	龍作	ユリ子	新太郎	達夫	正男	昭治	キヨ	キヨミ	高橋	正行	山本	山本	山本	山本	山本	山本	山本	山本	山本	山本	山本	山本	山本	山本	山本	山本	山本	山本	山本	山本	山本	山本	山本	山本	山本	山本	山本	
41区	清七	龍作	ユリ子	新太郎	達夫	正男	昭治	キヨ	キヨミ	高橋	正行	山本	山本	山本	山本	山本	山本	山本	山本	山本	山本	山本	山本	山本	山本	山本	山本	山本	山本	山本	山本	山本	山本	山本	山本	山本	山本	山本	山本



晴れて大人の仲間入り

42区	信八	洋一	弘一	清太郎	博一	誠一	林一	正一	宗一	昭一	勝一	吉一	吉一	吉一	吉一	吉一	吉一	吉一	吉一	吉一	吉一	吉一	吉一	吉一	吉一	吉一	吉一	吉一	吉一	吉一	吉一	吉一	吉一	吉一	吉一	吉一	吉一	吉一	吉一
43区	信八	洋一	弘一	清太郎	博一	誠一	林一	正一	宗一	昭一	勝一	吉一	吉一	吉一	吉一	吉一	吉一	吉一	吉一	吉一	吉一	吉一	吉一	吉一	吉一	吉一	吉一	吉一	吉一	吉一	吉一	吉一	吉一	吉一	吉一	吉一	吉一	吉一	吉一
44区	信八	洋一	弘一	清太郎	博一	誠一	林一	正一	宗一	昭一	勝一	吉一	吉一	吉一	吉一	吉一	吉一	吉一	吉一	吉一	吉一	吉一	吉一	吉一	吉一	吉一	吉一	吉一	吉一	吉一	吉一	吉一	吉一	吉一	吉一	吉一	吉一	吉一	吉一
45区	信八	洋一	弘一	清太郎	博一	誠一	林一	正一	宗一	昭一	勝一	吉一	吉一	吉一	吉一	吉一	吉一	吉一	吉一	吉一	吉一	吉一	吉一	吉一	吉一	吉一	吉一	吉一	吉一	吉一	吉一	吉一	吉一	吉一	吉一	吉一	吉一	吉一	吉一

46区	新榮	勝榮	喜三郎	布行	由藏	博一	頼太郎	スミエ	一利	徳郎	幸男	浩二	憲吾	道徳	道徳	忠雄	俊治	敏史	三郎	健次	幸治	信夫	日山	吉栄	定六	豊	茂	貞美	三男	三男	三男	三男	三男	三男	三男	三男	三男	三男	
47区	新榮	勝榮	喜三郎	布行	由藏	博一	頼太郎	スミエ	一利	徳郎	幸男	浩二	憲吾	道徳	道徳	忠雄	俊治	敏史	三郎	健次	幸治	信夫	日山	吉栄	定六	豊	茂	貞美	三男	三男	三男	三男	三男	三男	三男	三男	三男	三男	三男
48区	新榮	勝榮	喜三郎	布行	由藏	博一	頼太郎	スミエ	一利	徳郎	幸男	浩二	憲吾	道徳	道徳	忠雄	俊治	敏史	三郎	健次	幸治	信夫	日山	吉栄	定六	豊	茂	貞美	三男	三男	三男	三男	三男	三男	三男	三男	三男	三男	三男
49区	新榮	勝榮	喜三郎	布行	由藏	博一	頼太郎	スミエ	一利	徳郎	幸男	浩二	憲吾	道徳	道徳	忠雄	俊治	敏史	三郎	健次	幸治	信夫	日山	吉栄	定六	豊	茂	貞美	三男	三男	三男	三男	三男	三男	三男	三男	三男	三男	三男

50区	参伍	貞夫	永一	秀雄	玉四郎	吉松	文雄	秀男	諺治	菅原由美子	菅原由美子	菅原由美子	菅原由美子	菅原由美子	菅原由美子	菅原由美子	菅原由美子	菅原由美子	菅原由美子	菅原由美子	菅原由美子	菅原由美子	菅原由美子	菅原由美子	菅原由美子	菅原由美子	菅原由美子	菅原由美子	菅原由美子	菅原由美子	菅原由美子	菅原由美子	菅原由美子	菅原由美子	菅原由美子	菅原由美子	菅原由美子	菅原由美子	菅原由美子	菅原由美子
51区	参伍	貞夫	永一	秀雄	玉四郎	吉松	文雄	秀男	諺治	菅原由美子	菅原由美子	菅原由美子	菅原由美子	菅原由美子	菅原由美子	菅原由美子	菅原由美子	菅原由美子	菅原由美子	菅原由美子	菅原由美子	菅原由美子	菅原由美子	菅原由美子	菅原由美子	菅原由美子	菅原由美子	菅原由美子	菅原由美子	菅原由美子	菅原由美子	菅原由美子	菅原由美子	菅原由美子	菅原由美子	菅原由美子	菅原由美子	菅原由美子	菅原由美子	
52区	参伍	貞夫	永一	秀雄	玉四郎	吉松	文雄	秀男	諺治	菅原由美子	菅原由美子	菅原由美子	菅原由美子	菅原由美子	菅原由美子	菅原由美子	菅原由美子	菅原由美子	菅原由美子	菅原由美子	菅原由美子	菅原由美子	菅原由美子	菅原由美子	菅原由美子	菅原由美子	菅原由美子	菅原由美子	菅原由美子	菅原由美子	菅原由美子	菅原由美子	菅原由美子	菅原由美子	菅原由美子	菅原由美子	菅原由美子	菅原由美子	菅原由美子	
53区	参伍	貞夫	永一	秀雄	玉四郎	吉松	文雄	秀男	諺治	菅原由美子	菅原由美子	菅原由美子	菅原由美子	菅原由美子	菅原由美子	菅原由美子	菅原由美子	菅原由美子	菅原由美子	菅原由美子	菅原由美子	菅原由美子	菅原由美子	菅原由美子	菅原由美子	菅原由美子	菅原由美子	菅原由美子	菅原由美子	菅原由美子	菅原由美子	菅原由美子	菅原由美子	菅原由美子	菅原由美子	菅原由美子	菅原由美子	菅原由美子	菅原由美子	

### 2月のレインボープラン日程

ゲートボールクラブ	2日・16日(大ホール)	午前9時~12時
活花クラブ	3日・17日(講習室)	午前9時~12時
水画クラブ	3日・17日(講習室)	午前9時30分~午後4時
手芸クラブ	2日・18日(図書室)	午前9時30分~午後4時
将棋クラブ	4日・18日(講習室)	午前9時30分~午後4時
軽スポーツクラブ	4日・18日(大ホール)	午後1時~4時
書道クラブ	4日・25日(図書室)	午前9時30分~12時
俳句クラブ	5日・19日(講習室)	午前9時30分~12時
表具クラブ	6日・20日(大ホール)	午後1時~4時30分
民謡クラブ	休み	午前10時~12時
盆唄	休み	
詩	7日・21日(講習室)	午前9時30分~12時

成績は次のとおりです。(敬称略)

▽囲碁の部 (A級) 優勝 高橋 知義 準優勝 斎藤 政栄 三位 藤田 安正

(B級) 優勝 太田 正樹 準優勝 山崎 富二 三位 長谷部豊次

▽将棋の部 (A級) 優勝 古泉 健作 準優勝 加藤 功 三位 吉田 正義

(B級) 優勝 猪股 正英 準優勝 大羽賀 康 三位 吉田 与吉

町民囲碁将棋大会が、一月十八日公民館で行われました。

おひな様の内裏雑を 作ってみましたか (婦人手芸講座)

とき：二月十八日(休) 午前九時三十分から

ところ：公民館

内容：内裏雑一対

講師：金塚米子先生

申し込み：二月十日(休) まで材料代一〇〇〇円を添えて、公民館社会教育課へ申し込みください。

町民囲碁将棋大会の結果

成績は次のとおりです。(敬称略)

▽囲碁の部 (A級) 優勝 高橋 知義 準優勝 斎藤 政栄 三位 藤田 安正

(B級) 優勝 太田 正樹 準優勝 山崎 富二 三位 長谷部豊次

▽将棋の部 (A級) 優勝 古泉 健作 準優勝 加藤 功 三位 吉田 正義

(B級) 優勝 猪股 正英 準優勝 大羽賀 康 三位 吉田 与吉

町民囲碁将棋大会が、一月十八日公民館で行われました。

おひな様の内裏雑を 作ってみましたか (婦人手芸講座)

とき：二月十八日(休) 午前九時三十分から

ところ：公民館

内容：内裏雑一対

講師：金塚米子先生

申し込み：二月十日(休) まで材料代一〇〇〇円を添えて、公民館社会教育課へ申し込みください。

町民囲碁将棋大会の結果



# 町史編さん室 だより



一三代 藤田新坪(一)  
 ◇同四九年 向陽高校開校  
 時代が進むにつれ、町でも中学卒業生の九〇割あまりの生徒が高校進学を希望するようになったが、高校のない町では町民の強い設置要望に応え、四七年

による用地買収、危小改良東小増築の着工など義務教育施設の整備充実が図られた。  
 ◇同四九年 亀田バイパスの全線開通  
 さる昭和三十九年袋津線橋(危中グラウンド)の完成で袋津バイパス開通。三三下町東道の拡幅整備と進み、三七年には一級国道四九号線に昇格したものの本町道路は依然狭く、交通量の激増緩和と安全確保には本町を通らないバイパスの必要を痛感していた。  
 幸い四七年一〇月城所、鶴ノ子の区間開通を皮切りに、紫竹、鶴ノ子間、城所袋津間と進み、四九年一〇月ついに大望の全線開通の日を迎えた。  
 以来十数年を経た今日さらに拡幅工事を促進し、一部路線の変更さえ計画されているという。  
 またこの年、住民より強い要望のあった泉道船戸山種菜線の開通も実現し、近隣市町村はもちろん全園に通じる道路網の開通整備は一年と進められ、まさに自動車交通時代への基盤を固めつつある。

また、それに連結した老人福祉センターもその前年に完成しており、老人の研修や憩いの場として大いに活用されている。  
 ◇その他  
 第三、四次の水道拡張工事・役場庁舎の増築・第二保育園の完成、さらに種菜園・東公園の設置、亀田公園用地買収など公約は逐次実現、町章の制定も見るこ

## 公民館クラブ活動

2月の

講義	13日、20日、27日(各金曜)	午後7時～9時
ダンスクラブ	2日、9日、16日、23日(各水曜)	午後7時～9時
卓球クラブ	4日、18日、25日(各水曜)	午前9時～正午
民謡クラブ	2日、9日、16日、23日(各水曜)	午前9時～正午
書道クラブ	10日、17日、24日(各火曜)	午前9時～正午
絵画クラブ	13日、27日(各金曜)	午前9時～正午
人形劇	2日、16日(各月曜)	午前10時～正午
コーラス	3日、10日、24日(各火曜)	午後1時～4時
クラシック	14日、22日	午後6時～8時
カラオケ	6日、13日、20日、27日(各金曜)	午後1時～4時
カラオケ	8日(日曜)	午前10時～午後4時
カラオケ	4日、19日	午後1時～4時
カラオケ	10日、24日(各火曜)	午前9時30分～午後2時
カラオケ	12日、19日(各水曜)	午後7時～9時
カラオケ	4日、18日、25日(各水曜)	

休館日 1日、11日、15日 です

## 年金受給者が住所変更をしたら届出を

春はサラリーマンにとっては転勤のシーズンです。  
 老齢年金を受けておられるおじいちゃんやおばあちゃんも、子どもさんやお孫さんと一緒に住所が変わる機会が多い時期です。  
 年金を受けている人が転居をした時は、すみやかに住所変更届の手続きをしてくださいます。  
 この届け出が遅れたり、出さなかったりしますと、年金の支払いや、年金額が変わったことお知らせする機会が多い時期です。  
 送金通知書・振込通知書、年金額改定通知書など大切な通知が届かなくなり、銀行や郵便局などで年金を受け取るのが、それだけ遅くなります。  
 住所変更届はすみやかに提出してください。

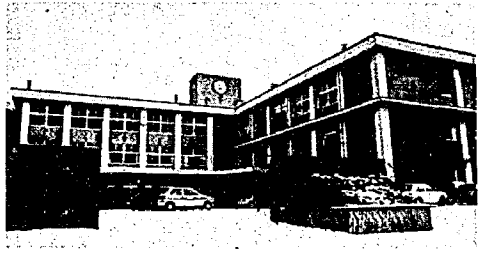

向陽高校  
 六十二年十二月十五日  
 「三十七年新潟市合併問題が起る」の「三十七年」は「二九年」に訂正します。

現在、エネルギー資源の八割以上が輸入品。つまり、日本で使用されるエネルギー源のほとんどは、諸外国に頼っているのです。しかも、それらの資源は、「永遠の恵み」ではありません。  
 これら有限のエネルギー資源は、いわば「国民の共有する財産」です。一人一人が上手に効率よく使うことを心がけましょう。  
 スローガン  
 あたかな手と手をつくる私の省エネ



## エネルギー資源はわたしたちの“共有財産”

省エネルギー一月間

わたしたちの衣食住。この「生活の三要素」を支えているのが石油、石炭、LNG(液化天然ガス)、原子力といったエネルギー資源です。これらのエネルギーは、電気、ガス、交通手段、住宅建材、衣服などに転換・加工され、幅広く使われています。

## 世の中は変わる

東本町五丁目 一岸 和夫



今年も正月があつという間に過ぎた。毎日自宅と勤務先との往復、休みの日はゴロ寝でテレビと単調な生活の繰り返しであるが、どうもこのごろ月日の経つのが速く感じられる。これも年のせいであろうか。  
 先日、退屈しのぎに昔の本を読み返して世の中の変化にふと考えさせられた。子どものころから、風俗、行事、道具など今ではみられなくなったものが数多くある。いろいろとか井戸などが周回から消えて何年くらい経つてあろうか。世の中の進歩は著しく、家に居て世界の出来事その日のうちに知り、冬に夏の野菜を食べ、花を見るのが

できるようなになっている。敗戦後の飢餓の時代があったなどという事はどうに忘れられ、人々は暖衣飽食に慣れて、消費は美徳だ、などと太平を謳歌している。産業界での変化も著しい。かつて花形であった石炭、紡績などは電気、精密、自動車などに王座を譲り、また一番の安定就職先と考えられていた国鉄が解体されようとしている。まさに盛衰の感じがある。  
 米をめぐる情勢も同様である。新潟県産米百万トン達成を目標に、増産に励んだのもついでこの間のような気がするが、今では「国際価格の何倍もする米を日本で作らなくとも外国からいくらでも買える」といふことが、食糧を廃止せよ。など財界やマスコミから東中攻撃を受けている。しかし、国民の主食である米を単純に経済面だけで論ずるのはあまりにも短絡的ではないだろうか。

一昨年、国連農業食糧機構(FAO)の広報部長から話を聞く機会があったがその話では  
 世界人口の四分の一が先進工業国に住み、全食糧の四分の三を消費している。残りの四分の三の人口が四分の一の食糧で生きているので餓死寸前のような地域もある。また世界の人口は現在四十七億人だが、二十三年には倍増の九十四億人になると予想される。さらに緑地の砂漠化の進行など、世界的に耕地面積は減少傾向にあるので将来の食糧不足が非常に心配される。このことである。  
 このような現状を考えれば、弥生時代から続く天の恵ともいべき水田稲作をやめるなどという事は、先進工業国としてのおごりではないだろうか。また、単に経済理論だけで安易に主食を他国に依存するのは、国の安全という観点から非常に危険を伴うことだと思



ことは、瞬間的なことかも知れない。世の中がどのように変わるかも、将来に禍根を残さないために、国民の合意の上で主食の自給体制を確立し、豊作を全国民で心から喜びあえるようにならないだろうかと思いつきながら、今年も平々凡々と暮らしている。

作業停電のお知らせ  
 二月十八日(水)  
 午後一時から四時まで  
 ・五月町三丁目 全部  
 ・五月町二丁目 半分  
 ・鶴ノ子一丁目 一部

二月の  
 水道休日当番者  
 休日の水道管の破裂・漏水には次の公認工事店へ連絡してください。  
 (受付時間：午前八時から午後五時まで)  
 ・二月一日：新和設備工業 (☎三六) 五〇一六  
 ・二月八日：㈱スィコウ設備 (☎三三) 六七三八  
 ・二月十一日：風間建設工業 (☎三八) 四九六二  
 ・二月十五日：㈱佐藤工業所 (☎三八) 三五〇七  
 ・二月二十二日：植沼工事 (☎三三) 六三三五  
 ・三月一日：新設工業所 (☎三八) 四六三三

## 俳句会

付き合ひし妻の買物日脚伸ぶ  
 美しく染めたる爪や蜜柑むく  
 初髪の子穂ゆらしてよく笑ふ  
 大小の氷柱雫の遅速かな  
 寒禽の一声寺の坂よぎる  
 灯を消して耐いよく雪明り  
 初詣飯退院を許されて  
 春を待つ心ほたけ軒栗  
 西の窓東の窓の水柱かな  
 寒梅の枝こつくと活けられし

長谷川 耕 畝  
 大山 清治郎  
 高橋 向山  
 山田 フミ子  
 堀内 麻子  
 村尾 ひな  
 高橋 桐子  
 熊倉 静子  
 佐藤 妙子  
 田村 和子

## 短歌

渡辺 和子  
 夕されば紺青に暗む窓の外は  
 手術あとを癒す身にはは  
 しまし  
 渡辺 成雄  
 白鳥の間を鴨のうめながら  
 遠く来しものよみつみつと  
 して  
 小出 武  
 玄関に幼が描きし白墨の花  
 嫁人形踏まず靴ぬぐ  
 山田 一穂  
 しみじみと夜を自覚めて駆  
 け巡る想念は梅を伴いてく  
 る  
 齊藤 吉江  
 正月に間に合ふやふにと梅  
 の鉢風呂場に入れて吾れは  
 いつくしむ  
 平山 トミ  
 円高に灯油が安くなりしと  
 いふ心ゆたかにストーブを  
 焚く  
 坂爪 ナツ  
 すがれ菊刈れば愛しく幼芽  
 が土をもたげて青くのびを  
 り  
 堀 和子  
 初日かげ雲なき庭の面に満  
 ち苔やわらかにふくらみを  
 持つ  
 本間 笑子  
 仰ぎたる木蓮の花芽のびに  
 つつ冷える日をしまり  
 て白し

## 保健課 2月の予定

日	曜	時間	実施内容	該当	会場
10	火	午後1:30~2:30	4か月児健診	61年10月生まれ(アンケートをお持ち) (ち下さい)	町民会館
12	木	午後1:00~1:30受付	1歳半児健診 1歳半児歯科健診	60年6月・7月生まれ	町民会館
13	金	午前9:30~正午	健康相談	40歳以上の希望者	老人福祉センター
17	火	午前9:30~11:00	育児相談	乳幼児	町民会館
17	火	午後1:30開始	離乳食講習会	61年9月生まれ	町民会館
18	水	午後1:20開始	母親学級(1回目)	1月中に届出した妊婦及希望者	町民会館
20	金	午後1:30~2:30	1歳半児健診	60年8月生まれ(アンケートをお持ち) (ち下さい)	町民会館
25	水	午前9:30~正午	健康相談	40歳以上の希望者	老人福祉センター
25	水	午後1:20開始	母親学級(2回目)	1回目終了者及希望者	町民会館

### 結核検診の結果

十二月に実施しました結核検診の結果で異常のあった方は、すでに精密検査を連絡済です。  
今までに連絡のない方は異常がありませんのでお知らせします。

### 児童手当 十二日に口座振込み

昭和六十一年十月から六十二年一月までの児童手当を二月十二日に各自の口座へ振り込みますのでお知らせします。



(12月届出)

姓	名	区
直也	平田 英司	11区
奈央人	小田 新一	16区
健弥	吉井 智	22区
愛一星	五十嵐浩之	24区
学	山田 秀之	38区
虹	清水 達雄	42区
望	橋谷 洋司	53区
茜	曾我 高	55区
直也	諏訪 二	11区
奈央人	稲葉 三	16区
健弥	船戸 山一	22区
愛一星	城所 二	24区
学	鶴ノ子 一	38区
虹	茅野 山	42区
望	西町 三	52区
茜	旭 二	55区
東船場四		1区

## 2月の 予防接種日程表

日	曜	受付時間	実施内容	該当	会場	備考
17	火	午後1:30~2:20	ツベルクリン反応	S61.8~10生	町民会館	ツベルクリン反応検査実施申し込み書持参
19	木	"	ツベルクリン反応判定・BCG	(生後3か月~48か月で未接種の方)	町民会館	判定用紙、BCG問診票を持参

※母子手帳、問診表(記入・捺印)を忘れずに!  
※転入された方、母子手帳を持って保健課窓口までおいでください。

姓	名	区
美奈子	悠太	55区
照明	満里子	51区
達哉	桂子	47区
加菜子	芳行	45区
勇紀	弘美	33区
有花	尚志	25区
実納子	俊	16区
一石	荒井 均	14区
望美	高橋 和彦	7区
弘美	後藤 喜一	3区
山口 雄二	東船場 二	2区
西町 四	本町 三	3区
諏訪 二	東本町 五	12区
渡邊 博	乙川 均	14区
今田 浩	池田 利幸	22区
高橋 由弘	佐藤 弘	33区
村山 良徳	大野 明浩	33区
大島 一栄	江部 篤	47区
松尾 耕正	片桐 正足	49区
高桑 武男	東 美憲	55区
早通	丸 洵	45区
砂岡 三	砂岡 一	38区
萩曾根 一	船戸 山二	33区
船戸 山三	稲葉 二	25区
渡邊 博	渡邊 均	16区
東本町 五	東本町 五	14区
諏訪 二	諏訪 二	12区
高橋 和彦	高橋 和彦	7区
後藤 喜一	後藤 喜一	3区
山口 雄二	山口 雄二	2区

姓	名	区
風間 正和	風間 智和	11区
平井 誠	平井 誠	13区
荒木 秀子	荒木 秀子	16区
加藤 順也	加藤 順也	21区
村木 美代子	村木 美代子	22区
大橋 大介	大橋 大介	25区
田中 八千代	田中 八千代	29区
竹内 文雄	竹内 文雄	31区
福内 豊彦	福内 豊彦	49区
福崎 弘美	福崎 弘美	50区
鈴木 慶一	鈴木 慶一	54区
幸子	幸子	54区

姓	名	区
故 人	故 人	1区
佐藤 信吾	佐藤 信吾	3区
田村 ヨシミ	田村 ヨシミ	6区
石本 邦治	石本 邦治	7区
長沼 フミ	長沼 フミ	17区
星野 ヨシエ	星野 ヨシエ	24区
古泉 廣治	古泉 廣治	32区
田邊 正秀	田邊 正秀	33区
渡邊 ムキ	渡邊 ムキ	33区
小泉 勇	小泉 勇	33区
山田 昭二	山田 昭二	37区
笠原 徳夫	笠原 徳夫	39区
栗原 一郎	栗原 一郎	47区
吉田 ヨネ	吉田 ヨネ	48区
高橋 ノブ	高橋 ノブ	49区
五十嵐 清作	五十嵐 清作	54区
世帯主	世帯主	1区
旭 町名	旭 町名	1区
西町 二	西町 二	3区
本町 二	本町 二	6区
本町 三	本町 三	7区
本町 二	本町 二	17区
元町 三	元町 三	24区
曙町 一	曙町 一	32区
砂岡 一	砂岡 一	33区
砂岡 二	砂岡 二	33区
所島 一	所島 一	37区
所島 二	所島 二	37区
所島 三	所島 三	37区
所島 四	所島 四	37区
所島 五	所島 五	37区
新明町 一	新明町 一	48区
新明町 二	新明町 二	48区
新明町 三	新明町 三	48区
新明町 四	新明町 四	48区
新明町 五	新明町 五	48区
城山 一	城山 一	49区
城山 二	城山 二	49区
城山 三	城山 三	49区
城山 四	城山 四	49区
城山 五	城山 五	49区
城山 六	城山 六	49区
城山 七	城山 七	49区
城山 八	城山 八	49区
城山 九	城山 九	49区
城山 十	城山 十	49区
城山 十一	城山 十一	49区
城山 十二	城山 十二	49区
城山 十三	城山 十三	49区
城山 十四	城山 十四	49区
城山 十五	城山 十五	49区
城山 十六	城山 十六	49区
城山 十七	城山 十七	49区
城山 十八	城山 十八	49区
城山 十九	城山 十九	49区
城山 二十	城山 二十	49区



(12月届出)

町民会館 休館日  
 一月一日(日)  
 一月九日(日)  
 一月十一日(日) 建国記念日  
 一月十五日(日)  
 一月二十三日(日)  
 老人福祉センター  
 ☎三三三七八〇  
 ☎三三三五六〇  
 ☎三三三三三〇

2月の 休日当番医院  
 (午前9時から午後5時まで)  
 2月1日…松原医院(本町2) ☎381-2243  
 8日…宮腰医院(本町2) ☎381-2253  
 11日…高橋医院(東本町4) ☎381-2062  
 15日…片桐医院(水道町1) ☎381-3320  
 22日…亀田医院(新明町1) ☎381-2348  
 3月1日…祖父江眼科(新明町2) ☎382-5959  
 亀田第一病院(西町2) ☎382-3111  
 当直医在院、緊急を要する場合診療に応じます。

姓	名	区
山口 明	山口 明	51区
大崎 新一	大崎 新一	54区
佐藤 友美	佐藤 友美	54区
大滝 憲	大滝 憲	54区
高橋 宣雄	高橋 宣雄	54区