

# だめか報

# 7/1

No. 358

毎月1日・15日発行

□発行 新潟県亀田町役場 ☎80-211160

□編集 企画課

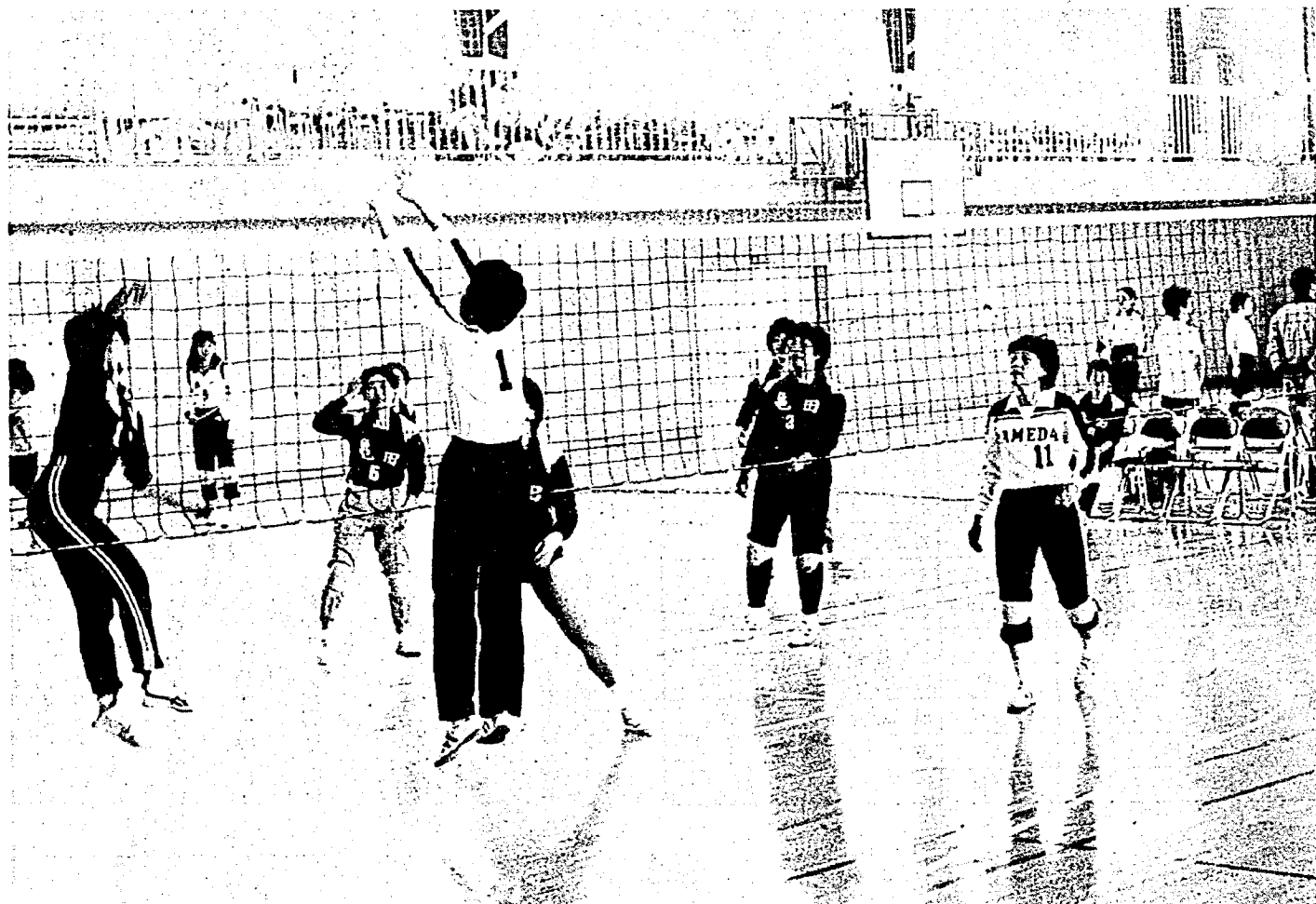

栄冠をめざして熱戦

—として保存しましょう—

## 見事なラリーの応酬 婦人バレーボール大会

さる6月8日午前9時30分から第21回婦人バレーボール大会が西小体育館で行われました。

大会には、町内から8チームが参加して栄冠をめざし熱戦を繰りひろげました。

ママさん選手たちは、日ごろ鍛えた技を披露。スピード豊かなスパイクや見事なラリーの応酬で観客をわかせていました。

- 2頁・衆参院選挙投票日
  - 3頁・みんなて交通事故を起さないあわない誓いをしましょう
  - 4頁・町史編さん案だより
  - 5頁・随想、俳句
  - 6頁・保健課七月の子定
- 七月六日

おもな記事

### 人口のうごき

世帯数 7,827(+9) 61.6.1現在

区分	人口	出生	死亡	転入	転出
総数	29,317(+8)	22	9	71	76
男	14,229(+7)	13	4	31	33
女	15,088(+1)	9	5	40	43

住民登録人口 ( )は前月比

**7月6日**  
投票時間  
午前7時から午後6時

**衆議院議員 総選挙**  
**最高裁判所裁判官国民審査**  
**参議院議員 通常選挙**

◆国会議員は、わたしたちの代表として国の予算を決めたり、物価や社会福祉問題、教育問題など、わたしたちの生活の重要なことを決めます。  
◆わたしたちの生活の良し悪しは政治に託されています。  
◆このたびの選挙は、わたしたちに代わって政治をしてくれる人を選ぶ大事な選挙です。  
◆よく見、よく聞き、よく考えて自分の信じる一票を投じましょう。

**投票する時の注意**

◇入場券を忘れずに投票所に行くときは、入場券を忘れずにお持ちください。  
◇投票の順序  
最初に衆議院議員総選挙と裁判官国民審査の投票用紙二枚を同時に渡していただき、次に参議院議員新潟県選



責任ある一票を

出を先に投票し、比例代表選出は後に投票用紙をお渡しします。  
◇投票用紙の色は、次のよう

◇投票箱は二つ用意します  
衆議院議員総選挙と国民審査の投票用紙を入れる投票箱と参議院議員新潟県選出と比例代表選出の投票用紙を入れる投票箱に区分してあります。

うに区分されています。この区分を投票の際に間違いないようにしてください。  
◎衆議院議員総選挙：薄水色用紙  
◎裁判官国民審査：薄桃色用紙  
◎参議院議員新潟県選出：薄黄色用紙  
◎参議院議員比例代表選出：白色用紙

**登録者数および区別投票所**

選挙登録日 昭和61年6月20日現在

投票区	投票所	名簿登録者数	関係する区域
第1投票区	亀田第1保育園	2,629	6.7.8.9.10.18.19.20.24.26.48区
第2投票区	亀田第2保育園	2,908	11.12.14.15.16.17.54区
第3投票区	亀田町町民会館	1,846	21.22.23.25.39区
第4投票区	亀田第3保育園	2,227	27.28.29.30.31.37区
第5投票区	日水栄徳寺保育園	1,920	36.40.41.42.49.50区
第6投票区	早通小学校	1,618	43.44.45.46.47.57区
第7投票区	亀田第4保育園	2,889	1.2.3.4.5.13.52.53区
第8投票区	袋津保育園	2,024	32.33.34.35区
第9投票区	亀田第5保育園	1,185	51.59区
第10投票区	亀田西小学校	1,568	38.55.56.58区
合計		20,814	

◇字の書けない人は、身体が不自由なために投票用紙に記載できない人は、当日係員に申し出て係員から代わって記載してもらってください。  
◇不在者投票は、投票日の前日(七月五日)までで投票の秘密は堅く守られます。  
◇投票用紙には、候補者の名前をはっきりとせつかく自分の代表を選んで投票しても、だれに投票したかわからないものは無効になります。  
また、候補者の名前のほかに他事を記載したものは無効とされる場合がありますので、候補者の名前をはっきりと書いてください。  
◇裁判官の国民審査をするとき  
衆議院議員の投票用紙と同時に、係員が裁判官国民審査の投票用紙をお渡しします。この用紙には審査される裁判官の氏名が書いてありますから、やめさせた人があればその名前の上

**7月7日 役場業務についてお願い**

七月六日に衆議院議員総選挙、参議院議員通常選挙等が執行されますが、その開票が翌七日午前八時三十分から行われることになりました。  
この開票事務には、多数の役場職員が従事することになります。役場業務は平常通りですが、窓口業務などは多少時間が、かかりますのでご了承ください。

◇開票の順序  
衆議院議員総選挙を先に開票、参議院新潟県選出、比例代表選出、裁判官国民審査の順に開票します。  
◇開票の参観は二階です  
事業所統計調査にご協力を

七月一日現在で全国いっせいに事業所統計調査が実施されます。  
七月七日ころから調査員が各事業所にお伺いし、調査票の記入をお願いいたしますので、ご協力ください。

**亀田甚句まつり**  
大民謡流しは  
**8月4日**です

亀田西小学校の投票場所は体育館です。体育館入口からお入り下さい。

**みんなで交通事故を起こさない あわない誓いをしましょう**

◇子供の事故防止は  
お母さんが主役  
子供の交通事故は学校や保育所などから帰宅後、遊びなどで外へ出たときに多発しています。  
学校や保育所などで指導された正しい交通ルールは、お母さんの正しいしつけにより、子供の習慣となるものです。  
子供の外出時やあらゆる機会を利用して、お母さんが正しい交通ルールのお手本を示し、指導をしましょう。

◇飲酒運転の防止は  
家族の力で！  
家庭 地域ぐるみの活動にもかわからず飲酒運転による大きな事故が後を断ちません。

酒酔い運転は即運転免許取り消しになります。主人が酒酔い運転で免許を取り消されたことよって家業閉店に追いこまれた例もあります。  
家族が出かけるときは一言「お酒を飲んだら車を運転しないように」といって送りましょう。

**7月の交通指導目標**  
○歩行者の事故防止 (正しい交通ルールの励行)  
○自転車の事故防止 (一時停止と徐行 安全確認の励行)

**町民健康ウォーク**  
の案内  
町体育協会主催の第一回亀田町一周町民健康ウォークを開催します。ご家族グループで健脚を競い、軽い頭の体操をして心地よい汗をかいてみませんか。多数のご参加をお待ちしております。

**町民健康ウォーク**  
の案内  
町体育協会主催の第一回亀田町一周町民健康ウォークを開催します。ご家族グループで健脚を競い、軽い頭の体操をして心地よい汗をかいてみませんか。多数のご参加をお待ちしております。

**社会を明るくする運動**  
七月一日～三十一日  
法務省主唱による「社会を明るくする運動」が県共催により全国一斉に行われます。  
この運動は、すべての国民が犯罪の防止と罪を犯した人たちの更生について理解を深め、それぞれの立場において力を合わせ、犯罪のない明るい社会を築こうとする全国的な運動です。  
亀田横越分区保護司会内の最近の犯罪動向は、少年

非行が圧倒的に多く、当保護司分区内の取り扱った昨年の対象者の六十二割が少年法適用により家庭裁判所より保護観察処分処せられた少年で、二十七件と従来考えられない数字に達しました。  
これら次代を担う少年たちを非行から守り、更生の手助けをするには地域住民一人ひとりが協力し、取り組まなければならない大

切な問題です。  
今年の重点目標は昨年引き続き「地域活動の推進による少年の非行防止と更生の援助」としました。  
わたしたちみんなで力を合わせ、犯罪のない明るい社会をつくりましょう。  
亀田横越「社会を明るくする運動」実行委員会では区長さんを通じて例年のとおり募金することにしました。  
みなさんの温かいご協力をお願いいたします。

**県中東福祉事務組合職員募集**  
勤務場所  
五泉市大字尻上二一八番地 ふなおか更生園または、ふなおか学園  
受験資格  
三市中東浦原地区内に住所または本籍を有し、かつ通勤可能な者  
採用職種  
指導員：若干名 昭和二十六年四月二日以降に生まれた男子及び女子  
看護婦：一名 昭和二十六年四月二日以降に生まれた女子  
調理員：一名 昭和二十六年四月二日以降に生まれた女子  
用務員兼運転手：一名 昭和二十六年四月二日以降に生まれた男子  
受付期間  
七月十五日(火)まで  
受付場所  
ふなおか学園 詳しくは、ふなおか学園へおたずねください。  
☎(〇二五〇) (4)〇八三三

**町民健康ウォーク**  
の案内  
町体育協会主催の第一回亀田町一周町民健康ウォークを開催します。ご家族グループで健脚を競い、軽い頭の体操をして心地よい汗をかいてみませんか。多数のご参加をお待ちしております。

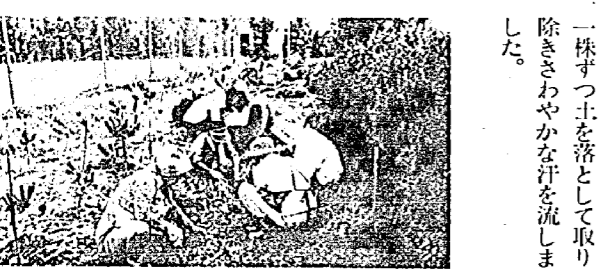

この清掃奉仕には、約百二十人が参加。公園には、強い雑草のためカマを使って根を起し一株ずつ土を落として取り除きさわやかな汗を流しました。

# 町史編さん室 だより



四代 池田正平

明治七年一月十四日当町の豪商池田虎太郎の長男として生まれた氏は、旧制明訓中学校を卒業した少壮有為の実業家であった。

明治三十年村木門太郎など有力者と図り、亀田組織物会社を創立してその専務となり腕を振った。女工五十五人、二十台の織機を備

えた当社は、亀田織物業界がようやく工場経営に移行しようとする時代だけに、一大工場として実現し、人の目を見張らせるに十分であった。

また四十年県会議員に当選した七月には、沢海をはじめ付近一帯の養蚕地を活かし、石本清三郎、石本龍藏、長谷川松二、押木源二、明、伊藤文吉などとともに稲葉山に製糸工場を設け、最盛期には従業員男五人、女百十人を擁した大会社で、大いに地方産業に寄与したが惜しくも第一次世界大戦後の不況にあい解散のやむなきに至った。

なお新潟貯蓄銀行の専務を務め金融界にも活躍された人である。

明治三十七年四月町民の要望に応え第四代町長に就任、わずか一年八か月ではあったが町民に惜しまれながらその職を去った。時に三十八年十一月である。氏の在任中



忠魂碑（亀田 諏訪社境内）

日露戦争は氏の町長就任の前月三月に開戦となり、世界の強大国ロシアとの戦争は、陸は満州まで戦域が拡がり、海は日本海の決戦、遼東半島では二百三高地の激戦、旅順港封鎖などの逸話を含めて戦記として数多く伝えられた。

当町からも百九十人の従軍者を送り、内二十人の戦死者を出している。(早通村から七十二人、内死者十人)

一方国内でも戦地に呼応した運動が強まり、町では尚武会員・青年団員の協力を得て慰問文・慰問袋の発送、負傷兵の見舞金・出征家族の救済金などの募金活動、戦死者の葬儀費補助、戦捷祝賀会などが活発に行われた。

ロシア革命に救われ大勝を博しながらも、日本は経済的、軍事的にも破産寸前の終戦であり、終戦後もしばらくの間は苦しい生活を余儀なくされた反面朝鮮半島の保護管理権、旅順大連

その後、全国在郷軍人会の発足と相俟って四十三年十一月には亀田町分會を組織して軍事思想の普及に努め、いわゆる教育の場で軍事訓練が施されるなど軍事大國への歩を進め、名実ともに帝國主義國家へと変貌し、やがては太平洋戦への土壌ができていったのである。

◇三十八年上町大火  
日露戦終結の一か月前、刻々と告げられる戦勝に酔いしがれから八月二十八日、上町から出火した火は公設消防、町民有志の目覚ましい消火活動にも拘らずたちまち八十四戸をなめ尽くし、二人の焼死者まで出た。

古い道具はありませんか？  
時の移り変わりにしたがって人々のくらしぶりも大きく変わり、先祖の使った道具も失われつつあります。これらは昔のくらしぶりを伝える貴重な文化財です。皆さんのご協力でご寄付いただいた民具は、現在、旧第三保育園跡袋津のプレハブの中で整理・補修の仕事をほじめており、いずれ公開できるでしょう。

家の片隅で眠っている農具・工具・生活用具などご寄付していただければ幸いです。運搬は当方で行います。

町文化財審議会  
連絡先：町史編さん室  
☎八二二二一内線七二

## 公民館からのおしらせ

◎ご利用ください  
テントの貸し出し  
公民館では、キャンプなどに出かける皆さんにテント

ト・飯ころの貸し出しを行います。  
♡貸し出しの申し込みは、七月一日から公民館で受け付けます。無料です。

◇三十八年上町大火  
日露戦終結の一か月前、刻々と告げられる戦勝に酔いしがれから八月二十八日、上町から出火した火は公設消防、町民有志の目覚ましい消火活動にも拘らずたちまち八十四戸をなめ尽くし、二人の焼死者まで出た。

◇三十八年上町大火  
日露戦終結の一か月前、刻々と告げられる戦勝に酔いしがれから八月二十八日、上町から出火した火は公設消防、町民有志の目覚ましい消火活動にも拘らずたちまち八十四戸をなめ尽くし、二人の焼死者まで出た。

農協市場開設日のお知らせ  
▽開設日：七月七日から十一月十七日まで毎月一・七・十一・十七・二十一・二十七の一と七のつく日  
▽時間：七月から九月は午後一時から六時、十月は午後一時から四時  
▽場所：農協市場(旭三丁目昭通交差点向かい)  
▽販売品目：ナス、トマト、トウモロコシ、ナシ、ブドウ、切花など



水には次の公認工事店へ連絡してください。  
(受付時間：午前八時から午後五時まで)  
七月六日：(株)スイコウ設備  
七月十三日：(株)小野建築  
七月二十日：本田工業所  
七月二十七日：新和設備工業所  
☎(0)五〇一六



## 家庭における火災予防

本町一丁目 阿 尻 謙太郎

深夜、遠く近くに鳴り響く消防車のサイレン。夜空をそめる真赤な炎。毎日のように報道される火事のニュース。火事の原因はなんだろ？火災はどんな状況で発生するのか、その発生した火災がどんな経過で拡大してゆくのか、一般にはほとんどが知られていません。

災いのあとに残るものは、人々の悲しみ、家庭あるいは職場の将来を大きく変えてしまう人生の悔恨であり、このような不幸をなんとか救えないものかと思うのがわれわれ消防の悩みであります。

新潟市の消防職員として拝命を受け、今年で二年が過ぎました。その間、昼夜を問わず数百回の出動命令で数多くの火災現場を見てきました。新潟市の年間火災件数は毎年二百件前後、その約三分の一が炎上火災。ほんのわずかな不注意のために今まで住みなれた家をすべて灰にしてしまうのです。家の持ち主はわが家が燃えていくのを見て、ただ呆然と立ち尽くすのみ、運よく被害を最小限におさえられた家庭も一つ間違えば同じ結果となっていたでしょう。

まかせて、フロア暖房器具などは私が寝る前にすべて点検します。私がいなくてには誰かが必ずやります。いざというとき、すぐに避難できるような玄関の近くに部屋をとりましたし、こんなもんであとは大丈夫でしょうかと聞かれ「庭に置いてある紙くずやダンボールなど、燃えやすいゴミは、早めに処理して下さい。放火の原因となりますよ。」と答えると、「すぐ拾ってきます。」という気もちよい返事が返ってきて、これだけ徹底しているのに「あととはいですか？」と何度も聞かれてこまるほどです。

この家庭は、三年前にカラーテレビからの出火と思われる火災で家をなくしており、出火原因の詳細は次のとおりでした。「朝、テレビのスイッチを入れたが音も映像も出てこないので

スイッチの故障かと思いつきを元に戻さずそのままにしておいてしまった。このテレビの上には観葉植物が置いてあり、植木鉢に注いだ水がこぼれて、テレビ内に入り、スイッチが入ったままの上、電源プラグを入れたままにしたため、高圧放電により付着していた綿ゴミに着火、出火したものと推定される。」という

ことでこれは大変特殊な出火原因であります。この他、百円ライターがガスレバーのところに小石がつかまり、タバコに火を着けたあと、火が消えていないことに気がつかず、そのまま投げ出し火災となる事例、よく聞くところでは、寝タバコをしてタバコの火をそのままにして寝てしまい火災となつた例、またある家庭の奥さんが、天ぷらを揚げたために、鍋に火を着けたまま買物に出かけ出火した例など、いずれもちょっとした不注意が原因であまりにも大切な家庭が、財産が、さらには命が失われています。

人間の不注意はあらゆる要因が絡み、人間が存在する以上、消滅させることは難しいことと思いがすが、今紹介した家のように、火災に對し細心の注意をみんなが実行すれば、火災は今より減少することでしょう。



ゲートボールクラブ	21日(大ホール)	午前9時~12時
活花クラブ	1日・15日(講習室)	午前9時~12時
囲碁クラブ	1日・15日(娯楽室)	午前9時30分~午後4時
水墨画クラブ	8日・22日(講習室)	午前9時30分~12時
将棋クラブ	2日・16日(講習室)	午前9時30分~午後4時
軽スポーツクラブ	2日・16日(大ホール)	午後1時~4時
書道クラブ	9日・23日(図書室)	午前9時30分~12時
俳句クラブ	3日・17日(講習室)	午前9時30分~12時
表具クラブ	10日・24日(図書室)	午後1時~4時30分
民謡クラブ	4日・18日(大ホール)	午前10時~12時
盆踊りクラブ	12日・26日(講習室)	午後1時30分~4時
園芸クラブ	11日・25日(農園場)	午後1時30分~4時
詩吟クラブ	5日・19日(講習室)	午前9時30分~12時

長谷川 耕 畝	大山 清治郎	高橋 向山	入沢 あき子	田村 和子	佐藤 妙子	熊倉 静子	高橋 桐子	堀内 きみい	五十嵐 みつ子	村尾 ひな	山田 フミ子
---------	--------	-------	--------	-------	-------	-------	-------	--------	---------	-------	--------

各家庭がもう一度火災予防に對する認識を確かめあつてはいかかでしょう。

七月十二日オープン  
亀田焼却場付属プール  
亀田焼却場付属プールが七月十二日からオープンします。

▽利用上の注意  
○期間および時間  
七月十二日から八月三十一日午前九時三十分から午後五時まで 月曜日は休み  
○利用できる人：新潟市・亀田町・黒埼町・横越村の皆さん(ただし、小学生や幼児は十八歳以上の付添人が必要です)  
○利用の方法：プール事務室の申し込み用紙に記入  
○利用料：無料  
○プール連絡先  
☎(0)四三七一

書道講座	11日、18日、25日(各金曜)	午後7時~9時
ダンスクラブ	7日、14日、21日、28日(各水曜)	午後7時~9時
卓球クラブ	2日、9日、16日、23日、30日(各水曜)	午後9時~12時
民謡クラブ	7日、14日、21日、28日(各水曜)	午前10時~12時
書道クラブ	8日、15日、22日(各火曜)	午前10時~午後3時
紙人形クラブ	11日、25日(各金曜)	午前9時~12時
絵画クラブ	7日、21日(各水曜)	午前10時~午後4時
コーラスクラブ	1日、8日、15日、22日、29日(各火曜)	午前10時~11時30分
陶芸クラブ	工事のため未定	
芸吟歌の湯	4日、11日、18日、25日(各金曜)	午後6時~8時
湯	13日(日曜)	午後1時~4時
みんカラ	9日、23日(各水曜)	午前10時~午後4時
絵形	8日、22日(各火曜)	午前9時30分~午後2時
粘土人形	3日、10日(各木曜)	午前10時~午後2時
まみん	2日、9日、16日、23日、30日(各水曜)	午後7時~9時
紙黏		
盆踊		
民謡		
休館日	6日、20日	

## 保健課 7月の予定

日	曜	時 間	実施内容	該 当	会 場
10	木	午後1:30 ~2:30	3歳児健診	58年5月・6月生まれ (アンケートをお持ち 下さい)	町民会館
11	金	午前9:30 ~正午	健康相談	40歳以上の希望者 (健康手帳のある方 はお持ち下さい)	老人福祉 センター
15	火	午前9:30 ~11:00	育児相談	乳、幼児	町民会館
15	火	午後1:30 開始	離乳食講習会	61年2月生まれ	町民会館
16	水	午後1:20 開始	母親学級 (1回目)	6月中に届出した 妊婦及び希望者	町民会館
18	金	午後1:30 ~2:30	4か月児健診	61年3月生まれ (アンケートをお持ち 下さい)	町民会館
22	火	午後1:30 ~2:30	1歳半児健診	60年1月生まれ (アンケートをお持ち 下さい)	町民会館
23	水	午前9:30 ~正午	健康相談	40歳以上の希望者 (健康手帳のある方 はお持ち下さい)	老人福祉 センター
23	水	午後1:20 開始	母親学級 (2回目)	1回目終了者及び 希望者	町民会館

**国家公務員採用  
III種試験(税務)**

▼受験資格：昭和四十一年  
四月二日から昭和四十四年  
四月一日までに生まれた者

▼受験申し込み用紙の請求  
先：新潟税務署

▼受付期間：七月九日(水)か  
ら十六日(水)まで

▼第一次試験日：十月五日

(注) ▼試験種目：教養試験、適  
性試験及び作文試験  
詳しいことは、新潟税務  
署へおたずねください。  
☎〇二五二(29)二二五二

**学卒求人  
出張受理のお知らせ**

来春三月新規学卒者を対象とする求人受理  
が、今年も七月一日から開始されました。  
亀田地区の求人者の便を図るため、新潟公  
共職業安定所では出張求人受理を行います。  
▼とき：七月十日(水)午後一時三十分から四時  
▼ところ：亀田商工会議所

詳しいことは、新潟公共職業安定所までお  
問い合わせください。  
☎〇二五二(44)〇二二二



(四月生まれ)保護者名  
町名  
17区

剛史 長谷川 進 稲葉 一

結婚した人  
世帯主  
町名  
区

五十嵐 亘	佳世子	亘	旭	1区
(橋本) 村山 祐一	曾二	諏訪二		
(梅田) 美奈子				
山崎 英夫	曾二	諏訪二		
(井藤) 花子	民英	東町一		
小田 新一	三男	稲葉三		
(廣瀬) 奈津子				



(五月生まれ)

園加	小山 忠考	船戸山五	23区
真奈美	今泉 春男	早通	44区
真幸	齋藤 隆雄	稲葉一	54区
菜月	小林 稔	鶴ノ子一	55区
聖弘	本田 義一	元町一	20区
恭美	小川 栄一	荻曾根五	25区
友美	樋浦 正敏	水道町二	30区
翔太	弦巻 儀徳	砂岡一	33区
健一	石本 保博	所島一	37区
泰明	内田 孝行	鶴ノ子一	38区
和也	新保 孝修	鶴ノ子一	38区
亜由美	小島 隆榮	茅野山	41区
勇雄	佐々木 勇	早通	43区
勝行	佐藤 敬一	丸濁	47区
竜二	吉澤 忠男	城所一	50区
春樹	石川 敏郎	城所二	50区
夏子	五十嵐 仁	旭四	53区
知世	三浦 和則	稲葉一	54区
陽弘	風間 武	向陽一	54区
隆弘	鈴木 健	早通	57区
彩花	渡辺 晃英	中島三	59区

及川 恒弘 静恵 新明町五 20区

(岩崎) 小坂井 多美子 游衛 船戸山二 21区

(立川) 朝子 游衛 船戸山二 21区

佐藤 勇次 吉澤勇 船戸山四 21区

(吉澤) 薬子 吉澤勇 船戸山四 21区

吉井 まゆみ 智 船戸山一 22区

(渡邊) 康夫 信行 船戸山一 22区

(渡邊) 弘美 信行 船戸山一 22区

渡邊 敬光 信行 船戸山一 22区

(内藤) 美由樹 忠雄 東町二 29区

渡邊 和徳 袋津五 31区

(枝並) 英理子 和徳 袋津五 31区

渡邊 隆 收 曙町一 32区

(端) 喜久子 收 曙町一 32区

栗原 正己 正己 曙町四 32区

(森) 淳子 正己 曙町四 32区

田邊 正也 勇 水道町四 34区

(長谷川) 栄子 勇 水道町四 34区

町田 久夫 久夫 城山一 36区

(小池) 啓子 久夫 城山一 36区

川井 茂 栗原勝利 城山二 36区

(栗原) よし子 栗原勝利 城山二 36区

熊木 淳 哲 早通 43区

(加藤) 静子 哲 早通 43区

**休館日**

町民会館  
☎(02)三七八〇番  
☎(02)五六五〇番  
老人福祉センター  
☎(02)三五〇〇番

七月六日(日)  
七月十四日(日)  
七月二十日(日)  
七月二十八日(月)

**7月の休日当番医院**  
(午前9時から午後5時まで)

7月6日…藤崎医院(本町3) ☎81-3072

13日…押木医院(本町4) ☎81-2052

20日…堀医院(船戸山4) ☎82-3031

27日…高橋耳鼻科(元町3) ☎81-5840

亀田第一病院(西町2) ☎82-3111  
当直医在院、緊急を要する場合  
診療に応じます。

野本 康子 強 早通 44区

(熊倉) 健一 善男 新明町三 48区

後藤 布佐子 毅 城所一 50区

(佐藤) 布佐子 毅 城所一 50区

馬場 由起 毅 城所一 50区

(名倉) 由起 毅 城所一 50区

小林 和浩 和浩 中島二 51区

(大野) 和浩 和浩 中島二 51区

松原 悦子 一 芳 鶴ノ子一 55区

(田巻) 悦子 一 芳 鶴ノ子一 55区

故人  
佐々木フメ(91) 佐良夫 本町四 8区

小池 ヨシ(81) 松本松雄 諏訪二 12区

馬場 サク(78) 正巳 諏訪二 12区

渡邊伊猪喜(60) 本人 船戸山一 22区

家坂 ミヤ(78) 本人 袋津五 31区

白川 和夫(60) 本人 城山二 36区

古泉 快治(58) 本人 泉町一 39区

小島 源市(84) 潤一郎 早通 45区

小暮千嘉子(56) 光男 中島二 51区

故郷 世帯主  
町名  
区