

広報 亀田

5/1

No. 354

毎月1日・15日発行

□発行 新潟県亀田町役場 ☎(0)211160

□編集 企画課



——とじて保存しましょう——

すがすがしい空気を吸って（昨年）

健康づくりに 歩け歩け運動

今年も5月から恒例の歩け歩け運動が始まります。
子どもからお年寄りまで、家族や友達といっしょに早朝のすがすがしい空気を吸って元気に健康づくりをしてはいかがですか。
毎回、あたたかい味噌汁を用意してありますので、おに

- 5月18日… 諏訪神社～船戸山～泉町～茅野山～栄徳寺保育園（朝食）
- 6月15日… 健康ウォーク 5月15日広報掲載予定
- 7月20日… 諏訪神社～北山～駒込～砂崩～砂岡袋津保育園（朝食）
- 9月21日… 諏訪神社～船戸山～荻曾根～旭～広域亀田焼却場見学～中島第五保育園（朝食）
- 10月19日… 諏訪神社～稲葉～亀田公園～中島～西町第四保育園（朝食）

- 2頁・三月定例会一般質問
亀中・早小増改築工事
を完了
- 3頁・自転車は正しく安全
に乗りましょう
県知事に君氏四選
実施 五月十一日
春の空き倍ゼロ作戦
春の清掃美化月間
五月一日～三十一日
まで
- 5頁・児童手当法の改正
六月一日から
二人目の子供にも支
給されます
- 6頁・町史編さん室だより
- 7頁・随想、俳句、短歌
- 8頁・保健課五月の予定

おもな
記事

人口のうごき

世帯数 7,786(+19) 61.4.1現在

区分	人口	出生	死亡	転入	転出
総数	29,273(+12)	33	14	252	259
男	14,203(-8)	14	6	127	143
女	15,070(+20)	19	8	125	116

住民登録人口 ()は前月比

三月定例会一般質問

△三月定例会は三月二十七日、町政報告と一般質問が行われましたので、その中から主なものを紹介いたします。◇

亀中・早小 増改築工事を完了

◇町政報告
▼建設関係：除雪ですが、昨年十二月十日から降り始めた雪は最大積雪深は一月七日に六二センチとなり、降雪の累計は二月末日で三九二センチでした。除雪経費は二〇四二万七、九五〇円です。
・亀田町立亀田中学校木造校舎増改築工事が、工事も工程どおり順調に進み給排水器具の取り付けなど

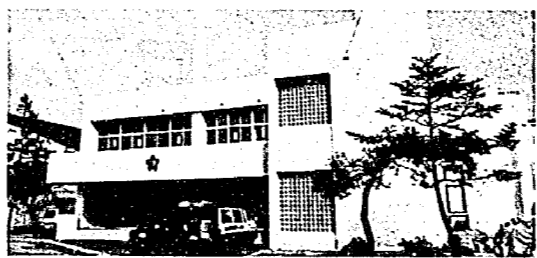

亀田中学校

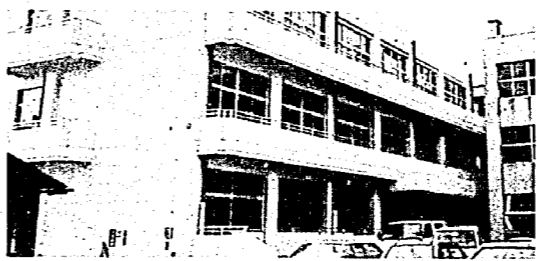

早通小学校

も三月十八日に完了し、町の検査も二十日に終了しました。
・早通小学校の増改築工事も給排水、電気設備器具ほか外構工事も三月八日に完了し、町の検査も十八日に終了しました。
▼水道関係：拡張事業は工事の工程どおりに進んでいます。十二月二十日現在で浄水場土木建築等の本



浄水場土木建築工事

体工事は約三〇割の進捗率です。また、電気計装、ポンプなどの設備工事はそれぞれ六〇割と七〇割の進捗状況です。
▼消防関係：三十八年八か月という長い間消防分団長、副団長として最終的には団長として亀田町消防団のために尽くしていただいた小島休平氏が三月三十一日をもってやめることに

工業団地進出する 企業の雇用計画は

議員：工業団地の造成工事が完了し、二五社の進出企業と契約が交わされました。契約されたことにより工業出荷額が年間四二〇億円から一、〇〇〇億円にさらに一、〇〇〇人の新規雇用が期待できると新聞で発表されている。
企業の設備近代化などにより人的省力化が考えられるが、この点について各企業の進出計画とくに雇用計

二〇億円に対して、これから三年後、五年後に操業をする企業の伸び率というものを、おむね一、〇〇〇億円ぐらいになるのではないかと希望的な数字をだしました。雇用計画につきましても、一、〇〇〇人程度ではないかと考えています。内容的には調査をしてみたいと思います。

通勤者の自転車置場 整備拡充を

議員：通勤者の自転車置場ですが、現在駅近くの自転車置場が非常に見苦しい状態だと思っています。ぜひ、整備拡充していただきたいと思っています。

に在学している生徒に学費助成を行っている。新聞では、文理高校へ通う生徒数は私学連によると四八人で実際の助成は二八人と載っている。
町は、私学助成に対して生徒数をどのように把握しているのか。
教委庶務課長：生徒数を把握するため、六月に私立高校の各校長に調査を依頼します。それにもついで各学校から人数が報告されてくるのですが、文理高校では四八人となっていて、その後、九月時点で私学助成の交付申請の扱いについて文書をだします。
また、申請にもついで十二月に二八二、〇〇〇円の援助費を十一の私立高校へ支払います。文理高校については、四八人のうち二人だけ申請により助成を行いました。

町には、私立高校に通っている生徒数は三七三人で交付申請がきているのは三二人です。
新庁舎はいつごろ建てられるのか
議員：役場新庁舎の建設用地約一万平米を買収したいということですが、地権者との話の進み具合はどのような状況ですか。
また、新庁舎は昭和何年

ぐらいい建てたいと思っっているのか。
助役：東町の部落総会において地元住民の方々からご理解を得るため答申の内容を説明いたしました。庁舎建設につきましては昭和六十五年までに建てたいと思っています。とりあえず用地買収を先決問題として考えていると承ります。

文化施設に 具体的な取り組みを

議員：社会教育の分野で文化に関する施設が、ほとんど皆無の状態である。住民に対するサービスを向上するということで今年度中に考えていただきたいが、
町長：文化施設あるいは体育施設の立ち遅れは、十分認識しています。学校整備も大体どろつきまされたので、これから文化活動の方に力を向けていきたいと思いますが、今は庁舎の方に万全の備えをしたいと考えています。具体的な取り組みには、ちょっと時間をかけていただきたいと思います。



自転車は正しく安全に乗りましょう



右左折時では合図を

最近、快適で便利な乗りものとして自転車を利用する人が増えてきました。それに伴って、自転車利用者の交通事故も増えてい

自転車利用者の交通違反も目立ち、特に飲酒運転や一時停止違反、信号無視、右側通行、無灯火などの危険な違反が多くなっています。

ゴルフデンウィークの 指導所設置

△とき：五月二日(金) 午前十時～十一時
△ところ：国道四九号線 横越地内

東京サミット 交通規制のお知らせ

五月二日から七日まで東京サミットのため市内は大幅な交通規制が実施されます。このため、期間中市内

社会保険相談

健康保険・厚生年金・各種届出手続き相談
△相談日：毎月十一日(日) 曜・祝日は翌日、土曜は翌月曜 午前十時～午後三時まで
△ところ：亀田商工会議所
△相談員：新潟東社会保険事務所社会保険相談員

県知事に君氏四選



横を通るときは、間隔を十分にとり、その動静に注意しましょう。
◎自転車事故が多いのは交差点で、とくに右折時、右横断時に多発しています。信号機のない交差点や一時停止場所では、必ず一時停止して安全を確認しましょう。また、信号機のあるところでは、必ず信号を守りましょう。
◎傘をさしたり、酒を飲んで自転車に乗ると違反になります。
◎前照灯のない自転車は夜間乗ってはいけません。
◎ドライバー
◎子どもやお年寄りの自転車は、突然進路変更することがありますので、そのすぐ

5月の交通指導目標

- 歩行者の安全確保 (交差点における事故防止)
- シートベルトの着用
- 自転車の利用者 (一時停止と安全確認)

知事選開票結果

当選 君 健男 (自現) 七一五、九七二票
諸里 正典 (無新) 三〇六、九六〇票
今井 敬弥 (無新) 一八〇、三九九票
真貝 秀一 (共新) 四九、〇三六票

亀田町の得票数

君 健男 八、九〇四票
今井 敬弥 二、四九八票
諸里 正典 二、二四二票
真貝 秀一 六九八票
当日の有権者数 二〇、四四五人
棄権者数 六、〇二一人
投票率 七〇・五五割

開票結果

投票総数 一四、四二四人
うち有効投票数 一四、三四二八
無効投票 八二八



歳時記

日本は、先進国——とわたしたちは思っています。でも、鳥から見た日本は、どうも先進国とはいかないようです。財団法人日本鳥類保護連盟では、鳥たちの暮らしている条件からみた国のレベルを次のように区分しています。
後進国：鳥類は多いが特別な保護がない原始地域。
中進国：開発・都市化が進み、鳥類の保護が不完全。
先進国：鳥類の保護が完全に鳥が多い。
この基準からいくと、日本は残念ながら中進国だといわけです。とくに大都市では極端に鳥が少なく、その点、欧米の都市公園などは鳥が多く、しかも人を恐れないのは感心させられる——と

バードウォッチング

五月十日から一週間は愛鳥週間。この機会にあなたも手軽にできるバードウォッチングで、新しい自然との接点をつけてみませんか。



春の清掃美化月間

清潔で住みよい町づくり

5月1日～31日まで



公園はみんなの憩いの場

清潔で住みよい町づくりをするために、町と公衆衛生協会では、五月一日から三十一日までの一か月間を「春の清掃美化月間」と決めました。

この期間中に晴天の日を選び全戸で大掃除をしましょう。大掃除は家の中だけでなく、外まわりの整理整頓をして川や下水溝、路上、広場など、よここの目立つところも行い、みんなが清潔で快適な生活環境を守るため、公園や広場など公共用地をよこさないよう心がけましょう。

大掃除のしかた

- ①床下、家の回りに粉剤を散布しましょう。
 - ②家の周囲の空き缶、空きビンなどを片付けましょう。
 - ③下水溝の泥上げを行いましょう。
- 泥をさらい、流れをよくすれば、蚊の発生を防止するのにも大変役立ちます。上げた泥の後始末については役場保健課へ連絡してください。

五月十一日 全町一斉に

春の空き缶ゼロ作戦実施

最近、暖かくなってきて、秋二回の一斉回収を予定していますが、このたび春の全町一斉回収を実施します。



道路はゴミ捨て場ではありません

袋の口をしつかりしばってください。

ゴミブリ駆除

▼環境的駆除
食器や残飯などの後始末をよくし、餌を与えないこと。ゴミブリの隠れ場所となるような台所付近の清掃をよくし、清潔にするなど整理整頓が大切です。

▼化学的駆除
発生する場所へ残効力のあるゴキブリ用エアゾールまたは乳剤（十倍にうすめ

る）を噴きつけるか塗布しておきます。一回の散布で一月くらい有効です。

献血車
ゆうあい号が
きます
▽とき：五月十四日（水）
午前10時～正午
午後1時～3時30分
▽ところ：コメリホームセンター（亀田店）

町民のみなさんのご協力をお願いいたします。

◆一斉回収の日時
五月十一日（日）

児童手当法の改正

六月一日から

二人目の子どもにも支給されます

児童手当法が、六月一日から変わります。いままでの法律では、三人以上の子どもを育てている家庭に児童手当が支給されましたが、今回の改正で二人目の子どもからも支給されることになりました。

おまの家庭は、次のとおり申請してください。

- ◆申請手続き
○申請期間
五月一日から五月三十一日まで
 - 申請場所
役場民生課
 - 持参するもの
①印鑑
②保護者が加入している年金の記号・番号
③保護者名義の町内金融機関の預金通帳
- なお、前年の収入が一定額以上の人は、所得制限により児童手当が受けられません。

◆新制度の実施方法
新制度では、三年後に対

象児童の基準を就学前に統一し、より多くの家庭に児童手当を支給するものです。

○一年目（昭和六十一年六月一日から昭和六十二年三月三十一日まで）
昭和六十一年六月一日現在で、二人目の子どもは二歳未満、三人目の子どもは三歳未満

○二年目（昭和六十二年四月一日から昭和六十二年三月三十一日まで）
昭和六十二年四月一日現在で、二人目の子どもは四歳未満、三人目の子どもは五歳未満

○三年目（昭和六十三年四月一日以降）
二人目も三人目の子どもも義務教育就学前

※詳しくは、役場民生課へおたずねください。
☎(01)221-1内線三五

毎年の町民健診に

コレステロールが加わり内容が充実

成人病の早期発見と予防のため四〇歳以上の方を対象とし、新たにコレステロールと肝機能の検査を町民健診で実施します。

四〇歳以上の方全員が受けましょう

▼コレステロール：動物性の脂のことで、血液中の値が高くなると動脈硬化を起しやすくなる。

この検査により「脳卒中」「心臓病」などの予防ができます。

▼肝機能：肝臓の細胞のはたらきの低下をチェックする。この検査により「肝硬変」などの予防ができます。

両方の検査とも少量の血液をとるだけで済みます。ところで、厚生省統計によると心臓病と肝硬変は成人病死因の三位と四位にランクされています。ぜひこの機会に受診され、健康管理のチェックに役立てましょう。

手洗いは入念に
手洗いは消毒の基本です。だれでもよく日常的にしていることですが、病人の看護をするための手洗いは、格別の入念さがいります。主な消毒のしかたは、次のとおりです。

家庭看護のABC

貧血検査・胃部・婦人検診の申し込み

毎年四月に申し込みをとおして貧血検査・婦人胃部検診が今年から左表のとおり変わります。

項目	時期	申し込み方法
貧血検査	6月 町民健診時	あらかじめ申し込みをとり町民健診の全会場で受けられます
婦人検診	8月・9月	6月上旬（予定）に回覧板で申し込みをとりま
胃部検診	9月	

5月のレインボープラン日程

ゲートボールクラブ	6日・19日（大ホール）	午前9時～12時
活花クラブ	6日・20日（講習室）	午前9時～12時
囲碁クラブ	6日・20日（娯楽室）	午前9時30分～午後4時
水墨画クラブ	13日・27日（講習室）	午前9時30分～12時
手芸クラブ	7日・21日（図書室）	午前9時30分～午後4時
将棋クラブ	7日・21日（講習室）	午後1時～4時
軽スポーツクラブ	7日・21日（大ホール）	午前9時30分～12時
書道クラブ	14日・28日（図書室）	午前9時30分～12時
俳句クラブ	1日・15日（講習室）	午後1時～4時30分
民謡クラブ	2日・16日（大ホール）	午後10時～12時
盆裁クラブ	17日・31日（講習室）	午後1時30分～4時
園芸詩	9日・23日（農園場）	午前9時30分～12時

午前九時から十二時まで実施する場合、午前七時に花火を打ち上げます。

（雨天で中止の場合五月十八日に延期）

◆回収の区域
○各区の地域内の道路、側溝・広場、農地などを区長または衛生部長がリーダーとなり回収を行います。

○町内の住民の協力で回収し、別途配布のゴミ袋に入れ各区のゴミステーション（指定場所）へ十二時までに持参してください。

○午後から町および業者の運搬車で搬出します。

◆回収の対象物
空き缶（アミ袋）・空きビン（オレンジ袋）・ゴミ類（白色袋）

※国、県および大規模農道の沿線は、十三協力団体要請団体および各農家組合で回収します。



5月の公民館クラブ活動

書道講座	9日・16日・23日（各金曜）	午後7時～9時
ダンスクラブ	12日・19日・26日（各水曜）	午後7時～9時
卓球クラブ	7日・14日・21日・28日（各水曜）	午前9時～12時
卓球クラブ	12日・19日・26日（各水曜）	午前10時～12時
書道クラブ	13日・20日・27日（各火曜）	午前10時～午後3時
紙人形クラブ	9日・23日（各金曜）	午前9時～12時
絵画クラブ	12日・26日（各水曜）	午前10時～午後4時
ユーラスクラブ	6日・13日・20日・27日（各火曜）	午前10時～11時30分
陶芸クラブ	10日・24日・25日	午後1時～4時
陶芸クラブ	2日・9日・16日・23日・30日（各金曜）	午後6時～8時
詩吟クラブ	11日（日曜）	午後1時～4時
短歌の湯	14日・28日（各水曜）	午前10時～午後4時
茶のみ	13日・27日（各火曜）	午前9時30分～午後2時
紙粘土	8日・15日（各水曜）	午前10時～午後2時
民謡教室	7日・14日・21日・28日（各水曜）	午後7時～9時

休館日 3日・4日・5日・18日



とおりです。

①石けんを使って▲
①手は、まず水洗いした後石けんをつけてこすり、ていねいに洗う。特に汚れやすい指先や爪のまわり、洗い忘れがちな小指の外側に気をつける。

②石けんを水で洗い流し、①をくり返して二度洗いしてから清潔なタオルでよく拭く。

③逆性石けんは無臭で一般によく使われます。

（逆性石けん液をつかう場合の注意）
☆逆性石けんは普通の石けんは絶対にはけいしないように注意しましょう。少々泡が混じるだけで消毒効果がなくなります。

町史編さん室 だより

照鑑碑
(西町榎並家屋敷内)

この碑は榎並家の庭にひっそりと建てられてあり、当店進への歩を進めた三代健吉が晩年六十九歳の時、子孫のために残された遺訓碑である。

碑文(原文は漢文)
安政五年一月十六日海老ヶ瀬の里に生まる。十一歳当家に入り明治十四年六月九日惘然として養父に別る。当時の家産中町居宅の地と金参千円とを享け、金物商の業を継ぎて経営す。今に至りその潤益、以て地を備金貳万で購ひ宅を移す。現在地なり。新しく分家戸を設け店を開かしむ。これ先代の資本に據るに則り些か財を殖やすのみ。譽世の責任を承継するなり。諸子孫も亦先代の勲績を懐くべきことを。

の広告たるべきこと。
一 商売は物質の真価なれば公平に取次ぐべきこと。
一 新潟の金物商店は販路を進め開拓すること。
商利と地益とは日常別途に整理しおくこと。
金貨は国の宝なり。故に処方厳重にして融通すべきこと。居宅の地は家政上合理と虽も改め移すべからず。
右日用の行持、照鑑至囑すべし。
大正拾四年
三代 榎並健吉遺碑
大拾九才
大栄珍龍納

商人の誇りであり、盛衰変転極らない業界にあって永く活況を続けているのは、この家訓を体し堅実な営みを続けているからであろうか。
* * *
既報の石碑を大別すると
五 句碑
五 故人の遺徳を偲ぶ碑
五 開拓関係の記念碑
二 句碑の多いのは、当町で俳句文化が割合早くから発展していたことを物語るものではなからうか。また、鶴

ノ子海跡碑や小松湖の記念碑などは、かつては海抜帯米地帯で湖沼も多く、住民の生活に幾多の利益をもたらしてきた反面、農耕に苦闘を強いられた昔を偲ばせるものであろう。
* * *
今まで十七基の碑について十三回に亘って続け来た当町の石碑巡りも、なお幾つかを残しながら一応終ることにする。研究不足もあり必ずしも満足な報告ではなかったことを悔みながら。

山菜教室のお知らせ

町では山の家の事業として山菜教室を計画しました。部落の人たちから、山菜を實際にとりながら山菜の見わけ方、処理の仕方、調理方法などを教えてもらうものです。
* * *
心とき五月二十日(日)
午前八時町民会館前出発
心とき五月二十日(日)津川町八ツ田地内 亀田町山の家の
心とき五月二十日(日)定員 募集人員五十人
心とき五月二十日(日)費用 二、〇〇〇円
(入山料・バス代・味噌汁)
心とき五月二十日(日)申し込み五月六日から
社会教育課・公民館で受付します。

国税専門官採用試験のお知らせ

受けられたことと思います。年金法改正に伴い、新年金証書が送付されますので、役場国民年金係まで旧証書を提出してください。
* * *
五月の水道休日当番者
休日の水道管の破裂・漏水には次の公認工事店へ連絡してください。
(受付時間：午前八時から午後五時まで)
五月三日：(有)佐藤工業所
五月四日：新設工業所
五月五日：(株)スライコ設備
五月十一日：(株)小野建築設備
五月十八日：新和設備工業所
五月二十五日：本田工業所
電話六三三五



照鑑碑

公民館からのおしらせ

- ◎婦人大学
心とき五月二十二日(日) 午前十時から
心とき五月二十六日(木) 午前十時から
- ◎福寿大学
心とき五月十六日(日) 午前十時から
- ◎少年少女工作教室
心とき五月十八日(日) 午前十時から
- ◎四季の料理講習会
心とき五月九日(日) 午前九時三十分から
- ◎料 理：「笹だんご」
心とき五月十八日(日) 申し込み五月十七日まで
社会教育課・公民館へ
なお、当日材料代をいただきます。
- ◎講師：加島 長作先生
◎申し込み：五月十五日までに社会教育課・公民館へ
- ◎講師：川崎レイ子先生
◎申し込み：五月十七日まで
社会教育課・公民館へ
- ◎講師：岩城 良子先生
◎申し込み：五月十八日(日) 午前十時から
- ◎講師：竹とんぼ

今年も「山の家の」ご利用を

今年も亀田町山の家の受付を開始いたしましたので、利用を希望される方は、早目に社会教育課まで申し込みください。
* * *
山の家が開設するころから山は山菜シーズンに入ります。利用者としてのマナーを守り、火の始末など地元の人に迷惑をかけないように十分気をつけてお楽しみください。

今年も「山の家の」ご利用を

今年も亀田町山の家の受付を開始いたしましたので、利用を希望される方は、早目に社会教育課まで申し込みください。
* * *
山の家が開設するころから山は山菜シーズンに入ります。利用者としてのマナーを守り、火の始末など地元の人に迷惑をかけないように十分気をつけてお楽しみください。

今年も「山の家の」ご利用を

今年も亀田町山の家の受付を開始いたしましたので、利用を希望される方は、早目に社会教育課まで申し込みください。
* * *
山の家が開設するころから山は山菜シーズンに入ります。利用者としてのマナーを守り、火の始末など地元の人に迷惑をかけないように十分気をつけてお楽しみください。

今年も「山の家の」ご利用を

今年も亀田町山の家の受付を開始いたしましたので、利用を希望される方は、早目に社会教育課まで申し込みください。
* * *
山の家が開設するころから山は山菜シーズンに入ります。利用者としてのマナーを守り、火の始末など地元の人に迷惑をかけないように十分気をつけてお楽しみください。



随想

真珠ヶ島を想う

東船場二丁目 高橋 孝 英

昭和十九年十二月二十八日、私は航海学校から伊勢防備隊へと配属になった。伊勢といっても当時の私には伊勢神宮か、二見ヶ浦、そして真珠の養殖をしている場所がある位にしかわからなかった。
随分長い汽車の旅であった。二見ヶ浦を過ぎ、あれが商船学校だと教えられた。そのあたりからの車窓の眺めは十七歳の少年であった私にもその美しさは目を見張らせるものだった。
あくまでも静かなトロッロとした伊勢の海に、大小の島々が綺麗に松を頭にのせて、見えてはかくれ隠れてはまた見え、まるで油絵を見ていたかのようだった。それがヒロノ松や、小浜、三ツ島だったのだ。やがて鳥羽駅に着き、迎

えの者に連れられ隊門に入り、通船に乗せられ着いた所が真珠ヶ島であった。戦前は真珠王といわれた三本木所有の観光の島であったとかで、海尼の実演や、つり堀、真珠の加工工場、展示場等、結構大きな建物も数多くあった。その建物に、そっくり防備隊が居座ってしまったのだ。
私が勤務することになった見張所だけは、新たに造ったらし、屋上付きの二階建てであった。
島は周囲が三、四百メートル、中央に小高い山があり、ほとんが藪で樹木も結構鬱蒼としており、充分に山の感じである。小さな神社も祀っており、そしてここからの眺望もまたすばらしいものであった。
菅島、坂手島、答志島、三ツ島等々、それぞれの趣きを持って点在する間を、動くともみえない帆かけ船がゆつたりと浮かび、少し目をそらしていると、その位置の姿の様は、どこに戦争があるのだろうと思わせる位の人びりと、そしてこのかな風光であった。
この辺りの海は年に二三回位、物凄く潮の引く時がある。そしてその差が二、三メートルあるかと思われ、以上もあろうかと思われ、恰度島の東側もその時になると、三十メートル干潟が出る。逃げ遅れた小魚、ナマコ、蛸等が潮だまりに、ウロウロしている。岩のりもあり、砂利交りの砂地には、アサリも取れた。
こんな時期は陽気も良く、非常に長閑ではあるが、いざ満潮になり、岩壁すればれ位に波がくると、何となく淋しいような、気の滅入るような、やるせない感じになるのはどうしようもなかった。
そしてまた一旦暴風雨ともなり、満潮と重なったりすると、狭い道も歩けない位に、波しぶきとなり、鳥全体が、揺れ動くのではないかと、思いこむ位になる。ある朝、のどかな音を立てて、肥やし舟のような形をした、大きな船が岩壁についで、ホースを引張り作業を始めた。何だろうと思っただけで、給水船なのだ。島

には飲料水がないので、週に一回給水船から真水の補給をもらっているのだ。だから洗面、洗濯、食器洗いはもちろんのこと、風呂も海水を使うのである。
早いうちはまだ気持ちよく入れるのだが、終り時間の頃になると、湯も少なく、いやに体ばかりがヒリヒリしたものだ。これが嫌で早い時間に信号長のお供をして入浴するように心掛けたが、これも要領のよいうちに入るだろうか。
早朝にはよく村の漁師さんが、海の幸を持ってきてくれた。伊勢エビや、鮎、サザエ、鱈、鱈等々、鱈捕りになると朝暗いうちから漁師船が出て網を張って賑やかなものであった。何という漁法かは知らないが、ワカメの解禁日もなると一緒に船を出して湾内一ぱいになるかと思う位見事なものであった。
今こうして昔を思い出しながら書き綴ったのは、のどかな楽しいことばかりの様子だったのだが、反面本當につらく、悲しく、そして悔しいことも随分とあったものだ。何でこうまでしなればならないのか、何で私がこうまでされなければならぬのか、自分で間違いないか、自分で間違っていないか、上からみれば駄目なのだから、ただ服従ある



山の家

俳句 亀田俳句会

- 柚子の木に懸る古果が高曇り 新保 鶴村
- 蛙を塗る六十半ばとは見へず 坂井 要一
- バカ話終りて木ノ芽雨の音 大野 一路
- ぞつくりと一人静の今年の芽 五十嵐 渡河
- のどかに瓢の実吹けば皆が真似 高橋 向山
- 何鳥の古果か寺の反り庇 樋口 南盆
- 春日焼け少し恥じつつ祝きの座に 窪田 竹舟
- 小包に磯の香いっばい新わかめ 福間 酎童
- 燕来る足軽長屋棟続き 田村 山火
- あさみどり梢に粗き古果かな 加藤 静風
- 円高にもうけし夢や四月馬鹿 渡辺 大益
- 万愚節己れの腰の鎌忘れ 鈴木 新一郎

短歌

- 渡辺 和子
寒梅の一鉢白く咲き満ちて
如月の夜を静くはなやぐ
- 斎藤 吉江
物干すと踏みたる雪のやは
らく心嬉しく春を恋ひを
- 岩瀬 房枝
罪ひの客の退けたる広き家
に吾が手を待ちし父はいま
- 栗田ひとみ
黒ずみし雪の間にある犬の
糞避けて通れり昨日も今日
- 渡辺 成雄
池の水の蓋裂けゆけば湧え
ながら水春色のきらめきを
- 大塚 ヨネ
桃の花市に売られて淡雷の
舞ふなか交すことば明るき
- 関本 清美
久々に弾ける声を聞かむも
のとダイヤル幾度まだ話し
- 石附富美枝
弟は單身赴任して行けり畜
の堅き福寿草のこして
- 塩井 三作
乳吸ひてまだ乾かぬ口へ
より湯け立つ仔牛はわが草

保健課 5月の予定

Table with columns: 日 (Date), 曜 (Day), 時間 (Time), 実施内容 (Content), 該当 (Applicable), 会場 (Venue). Rows include health consultations, child health checks, and parent classes.

5月の 予防接種日程表

Table with columns: 日 (Date), 曜 (Day), 時間 (Time), 実施内容 (Content), 該当 (Applicable), 会場 (Venue). Rows show vaccination schedules for various groups.

*母子手帳、問診票(記入・捺印)を忘れず!/
*転入された方、母子手帳を持って保健課窓口までおいでください。
*日本脳炎の一般申し込みは5月10日まで。

Table listing names and addresses for marriage registration. Columns include names (松沢義範, 伊藤ひとみ, etc.) and addresses (東本町二丁目, etc.).

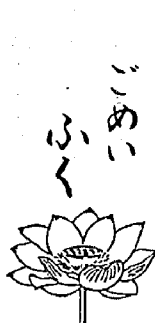

Table listing names and addresses for various local events or registrations. Columns include names (喜藤ヨシユ, 戸浪ミナ, etc.) and addresses (喜代一丁目, etc.).

作業停電のお知らせ
五月七日(木)
午後一時から四時まで

Advertisement for 'サニヤカニ' (San'yakani) featuring a chick in a basket and a list of names and addresses.

Table listing names and addresses for various community members or organizations. Columns include names (雄大, 石澤道雄, etc.) and addresses (西町二丁目, etc.).

Advertisement for 'すえな' (Suenana) featuring two chicks. Includes text about marriage registration.

Advertisement for '5月の休日当番医院' (5月 Holiday Duty Hospital). Lists hospitals and their phone numbers for various dates in May.