

だめか 報

6 / 1

No. 332

毎月1日・15日発行

□発行 新潟県亀田町役場 ☎(8)-2111(代)

□編集 企画課



さわやかな汗を流して

—とじて保存しましょう—

和やかに 歩け歩け運動

体力づくりとふれあいの輪を深めようと、歩け歩け運動が5月19日に行われ、約200人が6kmのコースに挑戦しました。

参加者は、午前6時諏訪神社に集合。

朝から夏のような日差しが降りそそぐなか、和やかに

しゃべりを楽しみながらゴールをめざして元気よく歩きました。

ゴールの日水栄徳寺保育園では、用意された味噌汁をフウフウ吹いて、さわやかな汗を流して満足そうでした。

○7月21日…諏訪神社—北山—駒込—砂崩—東町第三保育園（朝食）

○9月15日…諏訪神社—船戸山—荻管根—泉町—西中—鶴の子—交通団地—西町第四保育園（朝食）

○10月20日…諏訪神社—稲葉—丸山—亀田公園—中島第五保育園（朝食）

※6月の歩け歩け運動は、6頁に掲載しています。

- 8頁・保健課六月の予定
- 7頁・随想
・俳句、短歌
- 6頁・ソロとアンサンブルの夕べ
- 5頁・児童手当 現況届は二十日までに
・私たちの健康は私たちの手で
- 4頁・水道週間
・人権擁護委員制度をご存じですか
- 3頁・梅雨時の交通事故には気を付けましょう
・全町あげて空き缶回収

おもな記事

2頁・第一回区長会議

・六月十日、六月二十八日 町民健康診断

・必ず受けましょう

・梅雨時の交通事故には気を付けましょう

・全町あげて空き缶回収

・水道週間

・人権擁護委員制度をご存じですか

・児童手当 現況届は二十日までに

・私たちの健康は私たちの手で

・ソロとアンサンブルの夕べ

・随想

・俳句、短歌

・保健課六月の予定

人口のうごき

世帯数 7,649(+35) 60.5.1現在

区分	人口	出生	死亡	転入	転出
総数	28,931(+3)	30	18	145	154
男	14,034(+1)	12	12	73	72
女	14,897(+2)	18	6	72	82

住民登録人口 ()は前月比

昭和60年度

第1回区長会議

町の議事などを報告



町提案の議案を審議する区長さん

五月十七日、午後一時三十分から町民会館で昭和六十年度第一回区長会議が開催されました。

アメリカ シロヒトリ 駆除運動

樹木の緑をまたたくまに食いつぶすアメリカシロヒトリは、六月中旬から七月上旬と八月上旬から九月上旬の年二回発生します。

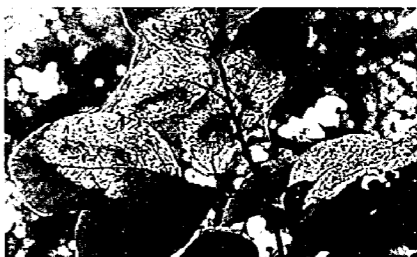

- 動力噴霧機
高い枝を切るハサミ
薬剤(タイプテックス 千倍液)は無料です。
申し込みは産業課まで(内線四二)

被表彰者名簿

- 20年勤続者
田中 栄太郎 (第8区長)
5年勤続者
古泉 平一 (第14区長)
小野 武雄 (第26区長)
中林 伊一郎 (第31区長)
鈴木 一雄 (第46区長)
田中 義一郎 (第48区長)

町民健康診断は必ず受けましょう

四月一日現在の町民の加入者数は、一万九千四百六十七人で、加入率六七・二九％となっています。

六月十日〜六月二十八日

町民健康診断は必ず受けましょう

四月一日現在の町民の加入者数は、一万九千四百六十七人で、加入率六七・二九％となっています。

梅雨時の交通事故に気を付けましょう



六月は梅雨前線の活発化により、長雨とジメジメした高温多湿の季節で肉体的精神的に不快感を覚える月です。

飲酒運転はやめましょう



新潟南警察管内では、四月から飲酒運転やスピード運転などの交通事故で四人が死亡しました。

全町あげて空き缶回収 3,500人が清掃奉仕



自分たちの住んでいる街をきれいにしようと、五月十二日、町内一斉にクリーン作戦が行われました。

ライオンズクラブ募集 作文コンクール

最優秀賞に渡辺真理子さん

五月十二日、県民会館大ホールにおいて、ライオンズクラブ国際協会333-A地区(新潟・群馬)の総会が開かれました。



かび

わたしたちの暮らしにはいろいろな菌があります。例えば、酒みそ、かつおぶし、抗生物質などもおふし、抗生物質などもある種のかびを利用してつくられています。

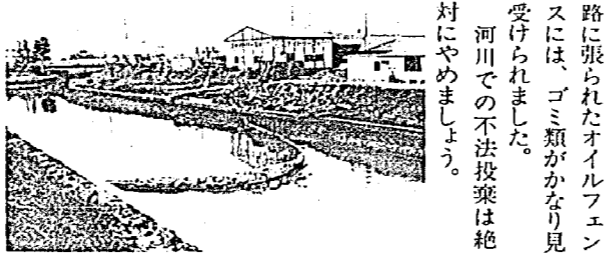

環境週間
生活騒音
あなたも身近なところから自主点検!



水道週間 6月1日～7日

日常生活を支える水 有効な利用を

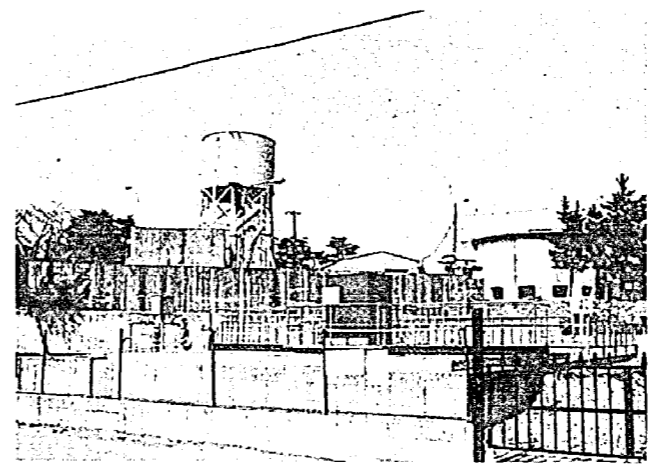

水は、私たちの生活に一日たりとも欠かすことはできません。水道の水が止まったら毎日の生活は即座にマヒします。その半面、私たちは水道の便利さに慣れて、ふだんのありがたみをそれほど感じないで暮らしています。いま一度、暮らしの中の水について考えてみましょう。

▽ 厄田町の水道は、昭和八年に地下水利用の上水道を創設、以来四回にわたる拡張工事を行い、現在その水源を阿賀野川にもとめています。

現在、人口三万人、一日配水量一万五千立方メートルの施設となっています。

今年も「水道週間」にちなみ、次の行事を行います。

◇ 三市中東浦原水道協議会と合同の巡回広報を実施

◇ 期間中に水道局へおいでの方に「パッキン」を無料でお返しします。

なお、漏水箇所の発見、正式な手続きを行わないで水道を使用(盗水)している人を発見した場合、通報をお願いします。

▽ 水道料金は、便利な口座振替制度のご利用を。

▽ 凍結防止のための不凍水抜き栓の取付を。

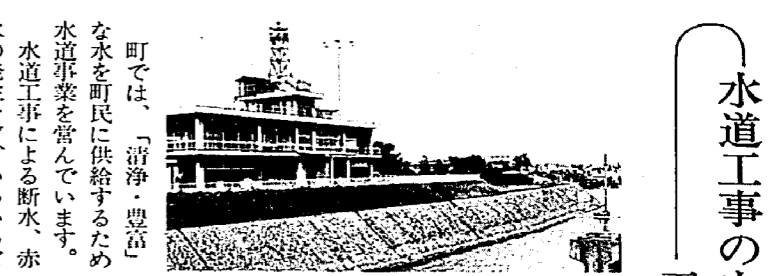

町では、「清浄・豊富」な水を町民に供給するため水道事業を営んでいます。水道工事による断水、赤水の発生など、いろいろごめいわくをおかけしてはいますが、その解消にできるだけの努力をしていますので、今後ともご協力をお願いします。

また、今冬の異常豪雪の際、皆さんから節水のご協力をいただき、ありがとうございました。

▽ 町では、今冬の異常豪雪の際、皆さんから節水のご協力をいただき、ありがとうございました。

水道工事の申し込みは 工事承認後に

給水装置工事について水道の使用を急ぐあまりに、申し込み手続きをしないで工事を行い、使用開始にたつてようやく申し込みをする傾向がみられますので、次のことに注意してください。

▽ 給水装置とは：需要者に水を供給するために、町で布設した配水管より分岐して設けた給水管と、それに直結した給水設備(用具)をいいます。

ただし、タンク(受水槽)以下は除外となります。

▽ 工事の申し込み：水道の新設・増設・改造などの工事をする前に町長宛の申し込み書に水道加入金、手数料を添えて水道局に提出します。

▽ 工事の施行：水道局で内容を審査し、合格すると承認の通知をするので、その後に行われます。

給水装置工事については水道の使用を急ぐあまりに、申し込み手続きをしないで工事を行い、使用開始にたつてようやく申し込みをする傾向がみられますので、次のことに注意してください。

▽ 給水装置とは：需要者に水を供給するために、町で布設した配水管より分岐して設けた給水管と、それに直結した給水設備(用具)をいいます。

ただし、タンク(受水槽)以下は除外となります。

▽ 工事の申し込み：水道の新設・増設・改造などの工事をする前に町長宛の申し込み書に水道加入金、手数料を添えて水道局に提出します。

▽ 工事の施行：水道局で内容を審査し、合格すると承認の通知をするので、その後に行われます。

お問い合わせは水道局へ ☎(81)三二〇一

六月の 水道休日当番者

休日の水道管の破裂、漏水には次の公認工事店へ連絡してください。

(受付時間：午前八時から午後五時まで)

- 六月二日：高木設備工業 ☎(81)三四八四
- 六月九日：新設工業所 ☎(81)四六三三
- 六月十六日：小木工業 ☎(82)三二七一
- 六月二十三日：本田工業所 ☎(82)六三三五
- 六月三十日：小野建築設備 ☎(81)三六七二

貴重な一滴を大切に

また、今冬の異常豪雪の際、皆さんから節水のご協力をいただき、ありがとうございました。

▽ 町では、今冬の異常豪雪の際、皆さんから節水のご協力をいただき、ありがとうございました。

人権擁護委員制度をご存じですか

6月1日は、人権擁護委員法が施行された日です。

昭和24年に人権擁護委員法が施行され、国民の基本的人権を擁護し見守るいわば民間人による人権の番人の機関が誕生したのです。これが人権擁護委員制度の始まりです。

町には、町長から推せんされて法務大臣が委嘱した次の人権擁護委員がおります。

- ◇ 飯村 孝 諫 訪 3 ☎81-2392
- ◇ 高橋 朋幸 早 通 ☎81-4688
- ◇ 荒井 甚蔵 東本町 5 ☎81-2207

※相談は無料で秘密は守られます。お気軽にご相談ください。

私たちの健康は私たちの手で



食生活改善推進委員会

五月十六日、食生活改善推進委員連絡協議会の総会が町民会館で開催されました。

町長から委嘱された食生活改善推進委員は、栄養教室で四十時間から五十時間学習された家庭の四十九人のお母さん方です。

推進委員は、研修会で勉強したことを地域へ広めるというこで、町の糖尿病教室、貧血予防など保健婦といっしょになって活動します。

今年十月に「主婦の栄養教室」を町内十会場くらいで開催します。

テーマは、生き生きと長生きするために、うす味でバランスのよい食事です。

児童手当

現況届は二十日までに

児童手当を支給されている方は、毎年六月中に「児童手当現況届」を出すことになっています。

この児童手当現況届は、受給者の前年の所得状況、養育の状況(六月一日現在)などを確認するだけの届けです。現況届を出さないと引き続いて受給資格があっても六月以降の支払いを受けられませんが、忘れずに六月二十日までに民生課へ提出してください。

現在、受給されている方については、用紙を郵送します。

また、所得制限にかかって停止中の方は、お手数でも民生課で手続きをしてください。

なお、資格があっても手続きをしないと支給されませんから、転入、出生など受給資格が生じたら届け出てください。

昭和60年度所得制限額表

扶養親族等の数	所得額 (万円)	収入額 (万円)
0	128.0	206.4
1	158.0	249.3
2	188.0	292.1
3	218.0	334.4
4	248.0	371.9
5	278.0	409.4
6	308.0	446.9
7	338.0	484.4
8	368.0	521.9

② 特例給付

扶養親族等の数	所得額 (万円)	収入額 (万円)
0	280.5	412.5
1	310.5	450.0
2	340.5	487.5
3	370.5	525.0
4	400.5	562.5
5	430.5	600.0
6	460.5	633.33
7	490.5	666.67
8	520.5	700.0

母子愛育会は、母と子の幸せのために、みんなで力を合わせ勉強しあつて明るい家庭づくりに寄与する組織です。

活動は、評議員(婦人会理事、農協婦人部役員)母子保健推進員などが中心になっています。

このたび総会・講演会を開催しますので、一般の婦人も多数ご参加ください。

ものに対し月額五、〇〇〇円の特例給付が行われています。五十九年中に所得が限度額を超えてもらわなかった被用者(厚生年金加入者)は六月中に児童手当の認定請求を役場民生課窓口までしてください。

6月の レインボープラン日程

ゲートボールクラブ	3日・17日(大ホール)	午前9時～12時
活花クラブ	4日・18日(講習会)	午前9時～12時
囲碁クラブ	4日・18日(倶楽部)	午前9時30分～午後4時
水墨画クラブ	11日・25日(講習室)	午前9時30分～12時
将棋クラブ	14日・28日(講習室)	午前9時～12時
軽スポーツクラブ	5日・19日(大ホール)	午前9時30分～午後4時
書道クラブ	12日・26日(図書室)	午後1時～4時
俳句クラブ	6日・20日(倶楽部)	午前9時30分～12時
表具クラブ	13日・27日(図書室)	午後1時～4時30分
民謡クラブ	7日・21日(大ホール)	午前10時～12時
盆踊りクラブ	8日・22日(講習室)	午後1時30分～4時
園芸クラブ	14日・28日(農園)	午後1時30分～4時
詩吟クラブ	1日・15日(講習室)	午前9時30分～12時

火の元には 用心を!

町では、四月八日から五月十二日まで五回も火災が発生し多くの損害がでています。

原因については次のとおりですが、火の取扱いは十分ご注意ください。

- ・電気配線不良(一件半焼)
- ・タバコの不始末(一件)
- ・ガスコンロ(一件部分焼)
- ・原因調査中(一件全焼)

怖いのは「消したつもり」と「消えたはず」

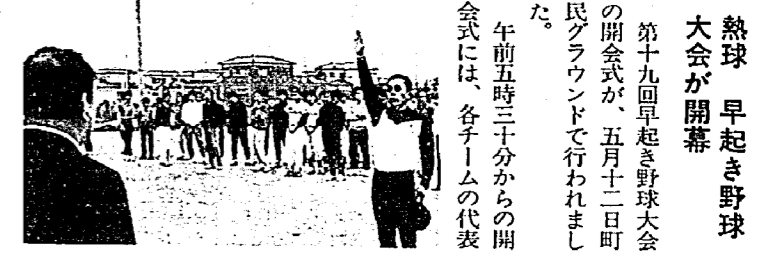

熱球 早起き野球大会が開幕

第十九回早起き野球大会の開会式が、五月十二日町民グラウンドで行われ、午前五時三十分からの開会式には、各チームの代表が参加した。色とりどりのユニホームがグラウンドを埋め、ことしの参加チームは五十九チームで六月下旬まで町民グラウンド、亀中グラウンドで熱戦が展開されている。

農業所得 記帳講習会

六十年から事業所得等(農業所得を含む)が三百万円を超える人は、収入金や必要経費など記帳が義務づけられました。また、果樹など一部品目については、収入金課税方式が実施されています。このたび、記帳方法等の講習会を開催します。

定員：先着三十人
内容：壁かけ帳、藤手芸、その他

町民レコード・コンサート

六月二十日(木) 八月八日(木) 十二月十三日(金)
 午後七時三十分から
 申し込み：六月十九日まで
 電話で公民館へ
 内容：ヨハン・シュトラウンス集、ポピュラー音楽、その他

公民館からのお知らせ

十六ミリ映写機 操作認定講習会

六月六日・七日 午前九時から午後四時
 申し込み：亀田町公民館
 テキスト代：五〇〇円
 持参するもの：筆記用具

婦人手芸講座

六月十一日(火) 六月十八日(火) 六月二十五日(火)
 午前九時から
 申し込み：亀田町公民館
 材料費：当日いただきます
 申し込み：六月十日まで
 電話で公民館へ

町民レコード・コンサート

六月二十日(木) 八月八日(木) 十二月十三日(金)
 午後七時三十分から
 申し込み：六月十九日まで
 電話で公民館へ
 内容：ヨハン・シュトラウンス集、ポピュラー音楽、その他

公民館にパンフレットを用意しましたのでお気軽にご覧ください。

六月十六日(月) 午前五時二十分 亀田駅前集合(厳守)

行程：亀田駅五時三十分発 新津駅乗りかえ 豊栄七時五十分着 徒歩約二時間 朝食・帰りは亀田農協午後二時到着予定

参加費(交通費)：大人(中学生以上)一、〇〇〇円 小学生：五〇〇円

入学前の乳幼児については係に問い合わせください。

雨天決行(雨具忘れず)
 ※山の家の食事が十時過ぎになりますので、ガマ

亀田おやこ劇場のお知らせ

◇低学年例会
 六月二十三日(日) 「エルマーのぼうけん」 人形劇団ブーケ
 午後二時 町民会館
 ◇高学年例会
 六月三十日(日) 「アンネの日記」 劇団民芸
 午後五時三十分 新潟市公会堂
 ※詳しいことは、事務所へ ☎(02)一五三三四

ソロとアンサンプルのタペ 新潟フィルハーモニー吹奏楽演奏会



6月22日(土) 午後7:00開演
 会場：亀田町民会館大ホール
 料 無 料
 6月20日(木)までに電話か「はがき」で役場社会教育課(81-2111)及び公民館(81-2728)までに必ず申込をしてください

曲 目

・ショパン フルツOP・42 革命OP・10-12
 ・オペラ・ハイライト フィガロの結婚より メリウイドウより

声 楽

この道、中国地方の子守歌

お問い合わせ 社会教育課へ

主 催 亀田町教育委員会

戦没者追悼法要

今年も追悼法要を行いますので、ご遺族の方は多数ご臨席をお願いします。

とき：六月十七日(月) 午前十時から
 ところ：船戸山通心寺

ゆうあい号 がきます

とき：六月六日(木) 午前十時～正午 午後一時～三時三十分
 ところ：コメリホームセンター

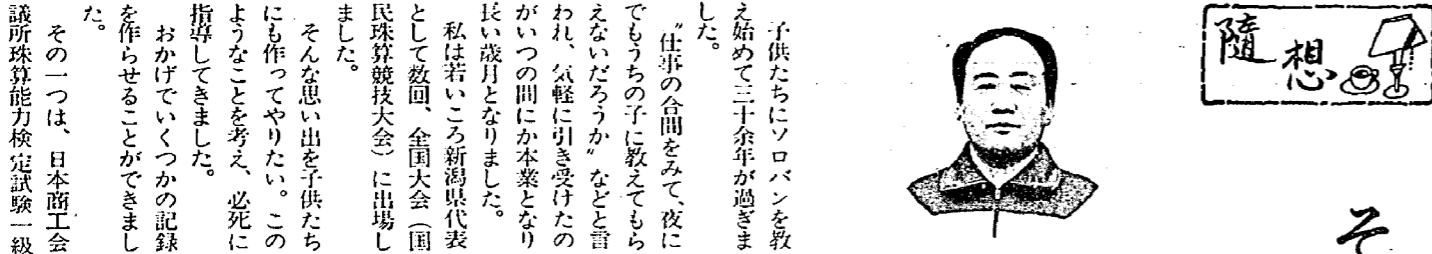

随想

子供たちにソロバンを教え始めて三十余年が過ぎました。

「仕事の合間をみて、夜にでもうちの子に教えてもらえないだろうか。」などと言われ、気軽に引き受けたのがいつの間にか本業となりました。

私は若いころ新潟県代表として数回、全国大会(国民算数競技大会)に出場しました。

そんな思い出を子供たちにも作ってやりたい。このよきなことを考え、必死に指導してきました。

おかげでいくつかの記録を作ることができました。

その一つは、日本商工会議所算数能力検定試験一級が参加。色とりどりのユニホームがグラウンドを埋めました。

ことしの参加チームは五十九チームで六月下旬まで町民グラウンド、亀中グラウンドで熱戦が展開されています。

農業所得 記帳講習会

六十年から事業所得等(農業所得を含む)が三百万円を超える人は、収入金や必要経費など記帳が義務づけられました。また、果樹など一部品目については、収入金課税方式が実施されています。このたび、記帳方法等の講習会を開催します。

定員：先着三十人
内容：壁かけ帳、藤手芸、その他

町民レコード・コンサート

六月二十日(木) 八月八日(木) 十二月十三日(金)
 午後七時三十分から
 申し込み：六月十九日まで
 電話で公民館へ
 内容：ヨハン・シュトラウンス集、ポピュラー音楽、その他

砂岡二丁目 植村義徳

満点合格の県内最年少記録です。

現在、亀田在住の小泉良彦君(当時亀田東小六年)が、この記録を達成しました。

中学生はもちろんのこと、高校生でも一級満点合格者は数える程しかいなかった時に小学生が一挙にこの記録を成し遂げたのです。

その後、武田浩昭君(亀田東小)、商工会検定で、植村あゆみ(亀田東小)がタイ記録といましようか、小学六年生で一級満点を取りました。

未だにこの記録は破られておりません。

タイ記録も前記の二人だけです。

十二年くらい前になりましたが、珠算界最高の競技大会といわれる国民算数競技大会に県内の高校勢をなぎ倒し、中学勢が県代表として団体出場を成し遂げたのも亀田中学校が初めてです。

その後、選手が年々変わっても幾度となく亀田中学校が高校勢の上に君臨しました。

ソロとアンサンプルのタペ 新潟フィルハーモニー吹奏楽演奏会

昔、松平侯の御前で作品を争い、和算家が競って求めたといわれる江戸時代の名匠吉五郎、常作の二人の作は、今でも名古屋のそらばん博物館で見ることができ、最近、近代の名工といわれる初代永吉、松田、雲文、為信、二代永吉などの作品を手にして、その冴えた音色、連珠の妙、全体の品と生気などを楽しんでおります。

また、何人かの方々の手をわすらわして手に入れた古そろばん(五珠が二個、一珠が五個で江戸時代の作)が数珠。

一丁は、大津そろばんで、大津一里塚定治郎の銘が入っています。

しかし、いずれも町外より求めたものです。

亀田で使われた古そろばんが手に入ると良いといつも思っています。

もし、御存知の方がおいででしたら御一報くだされば幸甚に存じます。

短歌

本間 笑子
 家建てて遠くになりし蛙の音
 音響屋にしむじみ耳傾けつ

鈴木八千代
 遊び相手席ぬ日中を兎が一
 人空地に赤い自転車走らす

大塚 ヨネ
 かの花はまほろしの如葉櫻
 となりての一樹姿惜もなし

天野クニ子
 煉瓦崩壊跡となりし公園に
 児等かけめぐり櫻花盛りなる

荒井 てる
 忙しき言訳として良き歌の
 心は急ぐも出来ぬかなしき

高橋 ヒロ
 雨降れる夜半に目覚めて耳
 澄ます四辺唯々雨の音のみ

小出 武
 裏小路厨の窓不意にあきか
 ほそき女のやつれ顔見ゆ

俳句

区長宅 一大牡丹玄関に
 日焼顔一杯顔の機嫌かな
 根づきたる色となりたる植田かな
 ことごとく植田となりて村静か
 失せ植の人等に遠し通し鴨
 鶴の子湯ここにありし碑揚雲雀
 鉄線の紫が好き初夏が好き
 追われてもまつわりつきぬ春の蠅
 朝の雨田植心の定まらず
 たも外れし乗込鮎の石ひだり
 晴に今日の一日はじまりし
 晴に真似て口笛吹いてをり
 学校は田圃の真中揚雲雀
 ためらふてやがて止まりぬ風車
 歳時記をひもとく招く麦の風
 山なみの見慣れて居りし夕雲雀
 雲雀野もありしここに沼ありし
 大阿賀と岐るる小阿賀夏雲雀
 忘れいし月の植田の水止めに

渡辺 信一
 渡辺 水風
 樋口 南盆
 大野 一
 新保 鶴村
 高橋 向山
 鈴木 新三郎
 渡辺 大益
 坂井 要一
 加藤 静風
 佐藤 南爪
 佐藤 稲舟
 五十嵐 みつ子
 五十嵐 渡河
 福間 酢童
 田村 山火
 本村 空也
 片桐 泰正
 窪田 竹舟

休館日

町民会館
 ☎(02)三七八〇番
 ☎(02)五五五〇番
 老人福祉センター
 ☎(02)三五〇〇番

六月二日(日)
 十日(日)
 十六日(日)
 二十四日(日)
 三十日(日)

6月の休日当番医院
 (午前9時から午後5時まで)

6月2日…横田医院(袋津3) ☎81-2729
 9日…松原医院(本町2) ☎81-2243
 16日…富腰医院(本町2) ☎81-2253
 23日…高橋医院(東本町4) ☎81-2062
 30日…片桐医院(水道町1) ☎81-3320

亀田第一病院(西町2) ☎82-3111
 当直医在院、緊急を要する場合診療に応じます。

6月の公民館クラブ活動

書道講座…7日、14日、21日(各金曜) 午後7時～9時
 ダンスクラブ…3日、10日、17日、24日(各月曜) 午後7時～9時
 卓球クラブ…5日、12日、19日、26日(各水曜) 午前9時～午後4時
 民謡クラブ…3日、10日、17日、24日(各月曜) 午前10時～12時
 書道クラブ…11日、18日、25日(各火曜) 午前10時～12時
 紙人形クラブ…14日、28日(各金曜) 午前9時～午後4時
 絵画クラブ…3日、17日(各月曜) 午前10時～午後4時
 コーラスクラブ…4日、11日、18日、25日(各火曜) 午後1時～4時
 陶芸クラブ…8日、22日(各土曜) 午後6時～8時
 陶詩吟歌…7日、14日、21日、28日(各金曜) 午前10時～午後4時
 湯…12日、26日(各水曜) 午前9時30分～午後2時
 絵…11日、25日(各火曜) 午前9時30分～午後2時
 まみ形…6日、13日(各水曜) 午後7時～9時
 粘土教室…5日、12日、19日、26日(各水曜) 午後7時～9時
 紙粘民謡 休館日 2日、16日

