



広報

かめだ

1/15

No.251

毎月1日・15日発行

発行 新潟県亀田町役場 電話2111(内)

編集 企画課

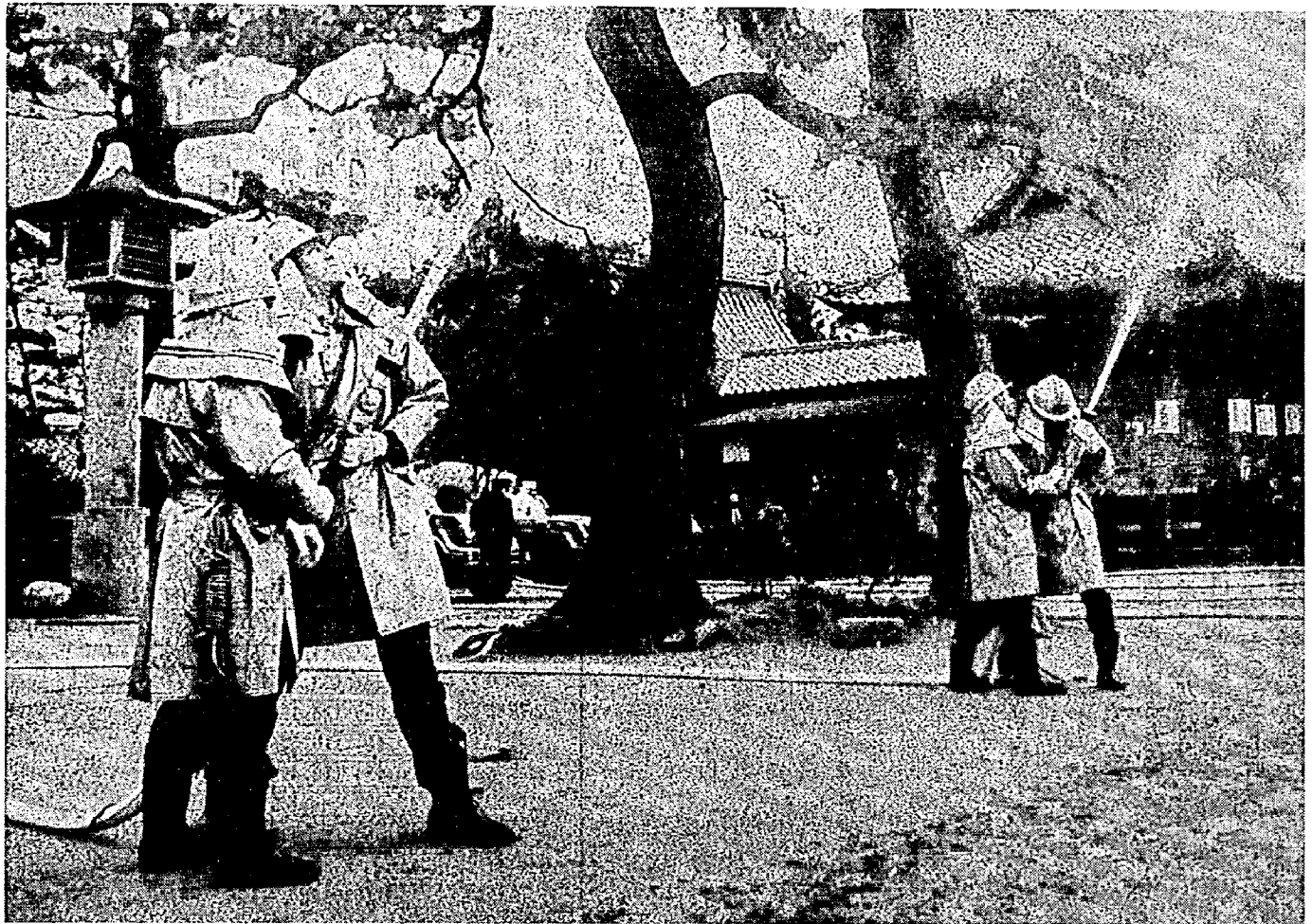

—とじて保存しましょう—

いっせい放水 (諏訪神社境内)

無火災を願って 消防出ぞめ式

新春恒例の消防出ぞめ式が、1月6日午前9時30分から公民館で消防団幹部、消防署職員、来賓ら104人が出席して盛大に挙行されました。

官腰町長の訓示、来賓の祝辞のあと諏訪神社で無火災祈願を行い関係者は決意を新たにしました。

消防団は、わたしたちの安全な暮らしを守ってくれる貴重な存在です。

昨年、町で発生した火災は12件、損害額は1,419万円でした。

火災は、私たちの築きあげた財産や尊い生命を奪ってしまう恐しい災害です。思わぬ災害を防ぐために、火の取り扱いには十分注意しましょう。

■ 毎日が防火デーです ほくの家 ■

- 2頁・昭和五十五年度町の
家計簿
給食共同調理場・第
五保育園・西小増築
など
- 3頁・子どもたちの健全育
成は地域ぐるみで
地域懇談会開かれる
- 4頁・はばたく新成人
三百九人
- 5頁・婦人大学 二月三日
・父親学級 二月五日
- 6頁・保育園児募集
・税金の還付申告はお
早めに
- 7頁・随想 農業高校を卒
業して九年
・短歌、俳句
- 8頁・元旦マラソン完走
・町民スキー大会ご案
内



人口のうごき
世帯数7,135(+5) 57.1・1現在

区分	人 口	出生	死亡	転入	転出
総数	27,721 (+43)	25	12	86	56
男	13,532 (+14)	13	10	37	26
女	14,189 (+29)	12	2	49	30

任氏登録人口 ()は前月比

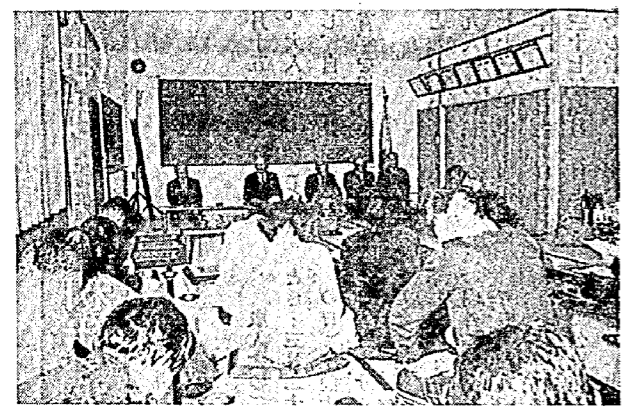

健全育成地域懇談会 (亀西会館)

子どもたちの健全育成は

地域ぐるみで

亀西会館で地域懇談会

◆学校の側から
 ○教師の愛情を独占しようという気がある。教師の気を引くために非行を行う。
 ○低学年でもやることは中・高校生と同じだが、子どもたちは後難を恐れて真実を話さない。
 ○ふだんは学校のリーダーであるような優秀な子どもも平然と非行を行う。

◆地域の皆さんからは
 ○生徒数が多いので目が届かないのではないのか。
 ○教師が少なすぎる、カウンセラーのような相談員を置いたらどうか、それが多い方がいい。
 ○駅でも平然と高校生がタバコを飲んでいる、女高生が平気でタバコを買っている。こういう事態を知っ

増え続ける少年非行をなんとか防ぐために、年の瀬も押し詰まった十二月二十六日、亀西会館で健全育成地域懇談会が開かれました。
 宮原町長、青野西小学校長、真島亀中校長、皆川町民会議会長、熊木副会長のみなさんが出席し、各学区の方々と時間を過ぎるのを忘れて話し合いました。
 当日は、新潟南警察署管内の補導状況、各学校での子どもたちの生活状態などが話された後、懇談会に入りました。その主なことは次のとおりです。

○子どもの前に金を置きっぱなしにしたり、車の施錠をしなかったり、大人の不注意が子どもに非行を起こさせる要因になっている場合が多い。
 ○中学生の非行は全国的な傾向である。
 ○遅刻、授業放棄、暴言、暴力、服装の乱れ、外泊、喫煙などがある。
 ○遊び形の非行が増えている、一人ではやれない、グループ化している。
 ○悪いことをしている親念がない。
 ○生活時間を家庭でも守らせて欲しい。

いま、中学生は

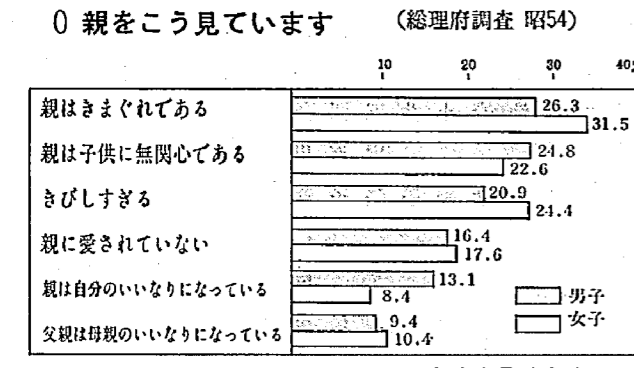

○こんな「なやみ心配ごと」をもっています (県民生部調査 昭55)

順位	1	2	3	4	5
男	勉強・進学 62%	性 24%	就職 21%	お金の 20%	異性 19%
女	勉強・進学 71%	性 39%	容姿 34%	友だち仲間 31%	異性 22%

(調査人員県内中 2,769人)

○ほんとうに話することがないのでしょうか (県民生部調査 昭55)

父		母	
話さないうわげ	話さないうわげ	話さないうわげ	話さないうわげ
話さないうわげ	話さないうわげ	話さないうわげ	話さないうわげ
話さないうわげ	話さないうわげ	話さないうわげ	話さないうわげ
話さないうわげ	話さないうわげ	話さないうわげ	話さないうわげ
話さないうわげ	話さないうわげ	話さないうわげ	話さないうわげ

(調査人員同上)

中学生の健全育成のため

県教育委員会では、年々増加している中学生の非行を未然に防止するため、家庭を対象とした指導資料をつくりました。家族ぐるみで非行防止に気をつけましょう。

ているのでしょうか。毎朝夕駅頭に指導員のような人を立てたらどうか。
 ○小学校や中学校だけの問題でなく、幼児をもつ母親や地域全体で取りくみ、町ぐるみで対処しなければならぬのではないかと。どの地区、どの学校などの問題ではないはずだ。
 ○町民会議へは全町の立場で参加したが、おかげさまで色々なことが耳に入り眼に入ってくるようになってきた。このように先ず関心をもつことが大切だ。そのことで地域ぐるみの取りくみを行っているところもある。
 ○非行防止の面からカギツ子対策を考えて欲しい。
 ○問題をもっている家庭はこのような会合に集って来ない。地域ではいったいどう取りくめばいいのか、家庭にまで入りこめないのである。
 ○中学生を地域の中にと

け込ませることが急務だ。しかし、どのようにして中学生を地域の中に引きこむかは地域の課題だろう。このような懇談の中で特に町長から大人と子どもが一緒に過ごす風を全町につくってゆきたい。そのためにはP.T.Aの皆さんから、先頭にたって地域の中で大人と子どもたちのコミュニケーションをつくって欲しい。なお、町民会議ではこのような懇談会を随時全町に行っていく方針です。

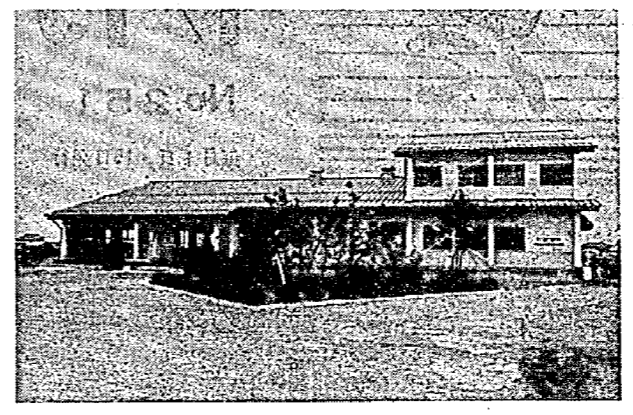

給食共同調理場

昭和五十五年度の決算額は、歳入三九億一、四五五万一千円に対し、歳出三億四、九六八万六千円で差引額六、四八六万五千円の黒字となりました。黒字分は翌年度へ繰越します。

この決算額を昭和五十四年度と比較すると、歳入四一億三、八四万四千円(五・四割減)、歳出に比べては、四〇億八、〇七二万五千円(五・七割減)となっています。

◆特定財源は、一三億六、三二四万二千円で前年度に比較すると二三・九割減少しています。

◆主なものは、国庫支出金五億七、一九五万円(対前年度比二九・一割減)、地方債五億八、五八〇万円(対前年度比二五・二割減)となっています。

◆歳入
 (町の会計に入った金)
 ・投資的経費は、一億五、八三六万五千円です。主なものは、第五保育園の新築給食共同調理場の建設、西小増築、中学校分館用地の取得造成、道路の新設改良

昭和五十五年度町の家計簿

一般会計 六、四八六万円の黒字決算

給食共同調理場・第五保育園・西小増築など

昭和五十五年度の決算額は、歳入三九億一、四五五万一千円に対し、歳出三億四、九六八万六千円で差引額六、四八六万五千円の黒字となりました。黒字分は翌年度へ繰越します。

この決算額を昭和五十四年度と比較すると、歳入四一億三、八四万四千円(五・四割減)、歳出に比べては、四〇億八、〇七二万五千円(五・七割減)となっています。

◆特定財源は、一三億六、三二四万二千円で前年度に比較すると二三・九割減少しています。

◆主なものは、国庫支出金五億七、一九五万円(対前年度比二九・一割減)、地方債五億八、五八〇万円(対前年度比二五・二割減)となっています。

◆歳入
 (町の会計に入った金)
 ・一般財源は、二五億五、一三〇万九千円で前年に比べて八・七割増となりました。

◆歳出
 (町の会計に入った金)
 ・一般財源は、二五億五、一三〇万九千円で前年に比べて八・七割増となりました。

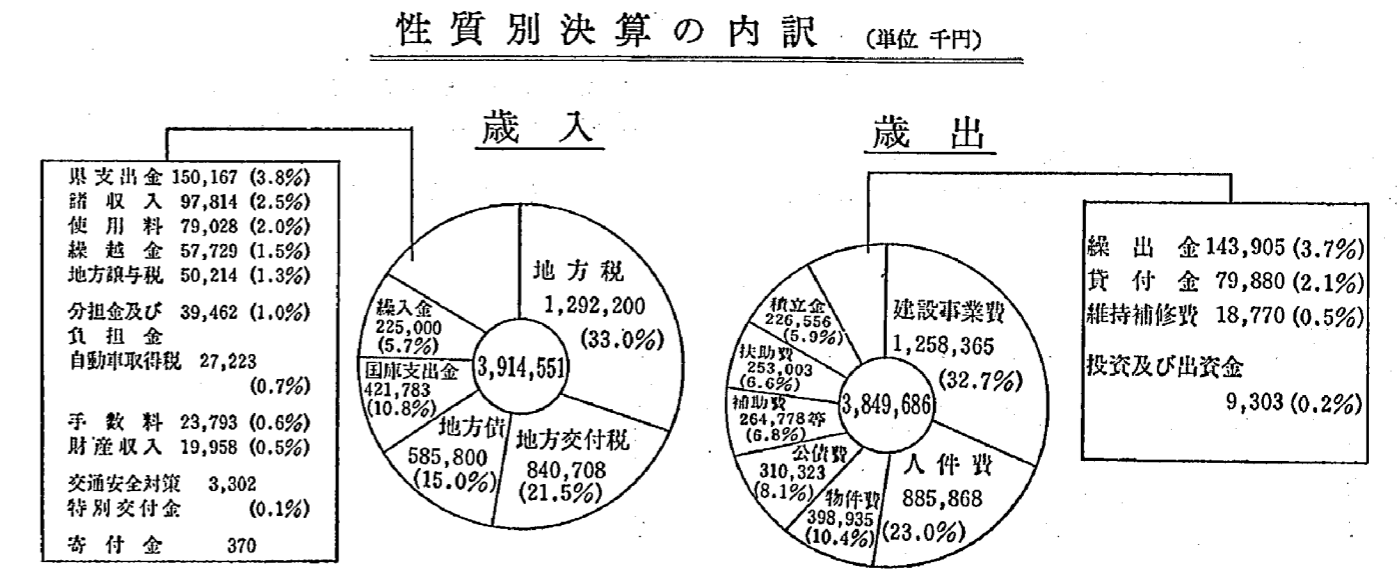
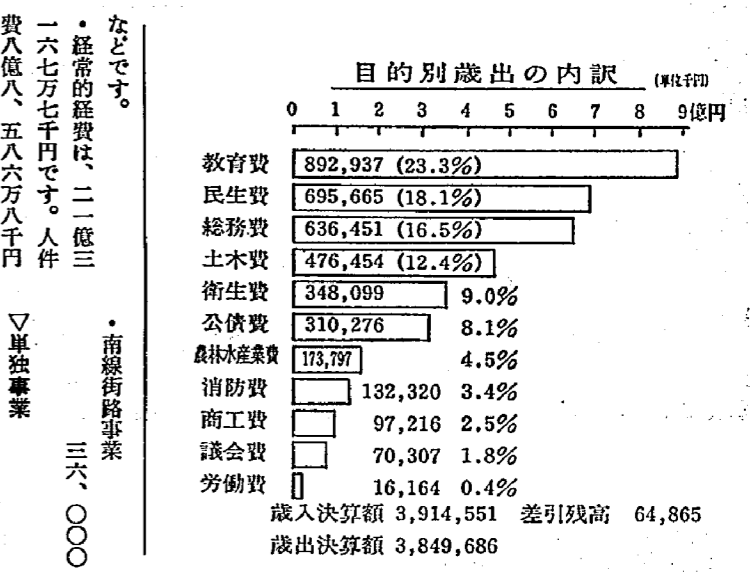
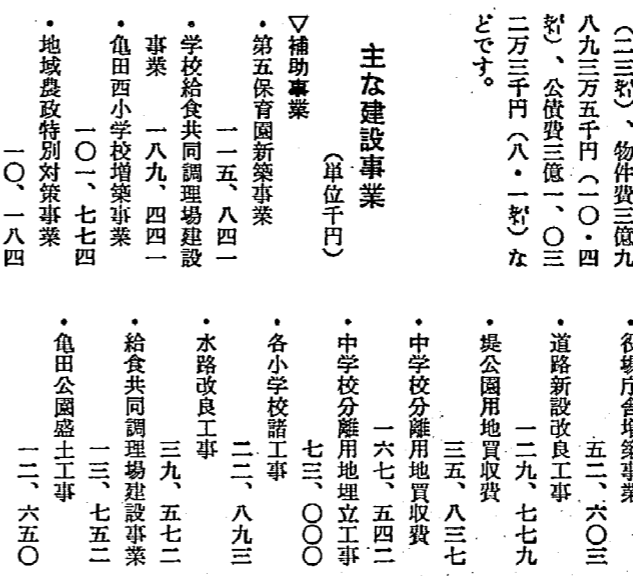

はばたく新成人三百九人

町の成人式は三月二十一日

一月十五日は、「成人の日」。大人になったことを自覚し、自ら生きぬこうとする青年を祝い励ます日です。
成人式のご案内
とき：三月二十一日(春分の日)午前十時から午後零時三十分
ところ：町民会館大ホール
申し込み：名簿もれや、県内外に居住し、当日亀田町の成人式に参加を希望する該当者は、一月末日まで公民館(番)二七二八番へ申し込んでください。広報に名簿が掲載



二十歳の誓いも新たに(昨年の成人式)

されている人は申し込まなくともよいです。

新成人紹介

- List of names and addresses for new adults, organized by district (e.g., 1区, 2区, 3区, etc.). Includes names like 世帯主, 乙川博英, 佐藤真由美, etc.

- List of names and addresses for new adults, organized by district (e.g., 33区, 34区, 35区, etc.). Includes names like 貞一, 枝並三枝子, 正晴, 三浦正秀, etc.

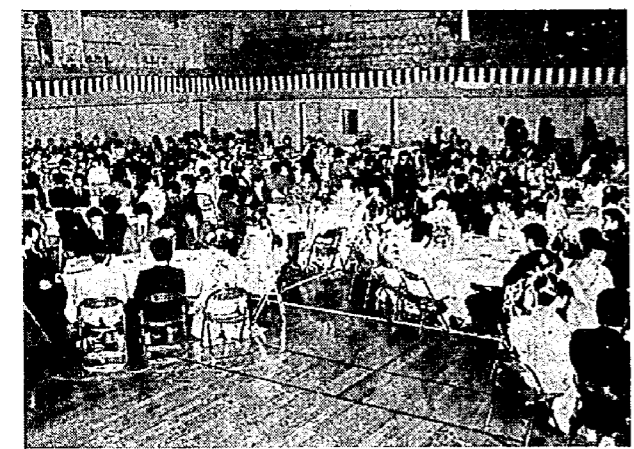

社会人としての新しい門出

成人と法律

社会人としてのスタート

おめでとう二十歳。民法第三条は「満二十歳以上で成年」と定めており、法律上、独立の社会人としての地位が与えられます。
おめでとう二十歳。民法第三条は「満二十歳以上で成年」と定めており、法律上、独立の社会人としての地位が与えられます。
おめでとう二十歳。民法第三条は「満二十歳以上で成年」と定めており、法律上、独立の社会人としての地位が与えられます。

就職

結婚

父親学級

親であり、それに職業を持つていては女性に少なくありません。忙しい毎日でもおだやかな生活を送りたい。
おめでとう二十歳。民法第三条は「満二十歳以上で成年」と定めており、法律上、独立の社会人としての地位が与えられます。

婦人大学 2月3日

しなやかな女性への生き方

年が始まると、例年になくおだやかな生活を送りたい。
おめでとう二十歳。民法第三条は「満二十歳以上で成年」と定めており、法律上、独立の社会人としての地位が与えられます。

昭和57年度

町立 保育園児を募集

申込み 2月1日から2月13日まで

昭和五十七年度の町立私立の保育園児を二月一日(月)から二月十三日(土)まで募集します。

泉徴収票のない人は、勤務証明書(各保育園に用意してあります)。

○定員と募集人員 定員 百二十人 募集人員 二十人

平和の園保育園 新築工事完成

平和の園保育園(社会福祉法人聖母会)は、園舎が老朽化のため昨年七月から工事を行ってまいりましたが、一月十日完成しました。



税金の還付は 再年末調整で

大部分のサラリーマンの所得税は、十二月の年末調整で一年間の税金を精算することになっていきます。



楽しいもちつき大会

募集定員および通園予定区域

Table with columns: 保育園名, 定員, 通園区域. Lists various kindergartens and their capacities and service areas.

還付を受けるための 申告はお早めに

所得税の確定申告の期間は、二月十六日から三月十五日までです。

税金の還付は、納税者のみなさんの税金に関する相談をお受けしています。

随想

農業高校を卒業して九年

農業 虎 沢 栄 三



私が農家を継ぐため農業高校を目指そうと考えたころは、まだ日本中が米の増産一色だった。

現在、農業情勢は非常に厳しいものがある。減反転作、米の過剰、米価据置(事実上引き下げ)、畑作物価格の低迷、農産物輸入、など、数えればきりが無い。

似たようなことが、農業後継者の不足という問題にもいえる。それだけでなく、知り会う機会が少なく、農業青年なのに、農家に嫁の来がない、来てがないと再三再四報道されては、行っても良いと思っていた人までが、「農家とは、そんなに悪い所なのか」と思われてしまう。

短歌

荒井 てる 菊香る文化の良き日吾が歌も友と並びて晴れの日にあふ

俳句

トノボ等に恋の広場の稲架表 小さな芽出せる不作の落穂かな

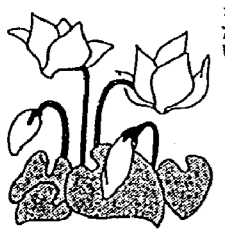

木村 逸夢 歌会の宿のあるじが籠にさす水引草が裾にまつはる

雑句 会

こゝに又袋小路や日短か 男われ女九人と年忘れ

八十二年無事に完走 元旦マラソン

おだやかな天気を迎えた一九八二年、ことしも恒例の元旦マラソンが行われました。ことしで十回目を数えるこの大会を記念することく亀田諏訪神社境内は約五百人の参加者でいっぱいでした。

宮腰町長の合同で一、五百人コース約二〇〇人のスタートです。道路いっばいの走者で壮観な眺めです。ことしも八十九歳の岡崎幸平さんが無事に完走いたしました。年々参加者が増え続ける元旦マラソン、すっかり元日の行事として定着したようです。



ゴールをめざして力走

- ◆一、五〇〇メートル
- 一位 小川 慶介さん (六分二秒)
- 二位 桜井 真樹さん (六分三秒)
- 三位 後藤 浩二さん (六分四秒)

- ◆二、〇〇〇メートル
- 一位 田村 博さん (七分十三秒)
- 二位 榎並 正明さん (七分二十九秒)
- 三位 古泉 隆夫さん (七分三十七秒)

- ◆五、〇〇〇メートル
- (階切ストップ参考タイム)
- 一位 佐藤 博さん (十六分三十九秒)

- 二位 三田村佳典さん (十六分五十一秒)
- 三位 大平 義弘さん (十六分五十二秒)

第二回
町民スキー大会
ご案内

昨年、大好評でした町民スキー大会を今年も計画しました。タイムとの争いにあなたも一度、挑戦してみませんか。賞品も豊富多数ご参加ください。
とき：二月七日(日)
午前六時十五分
農協前集合

○とことろ：権現堂スキー場
費用：大人三、五〇〇円
小人三、〇〇〇円
(小学生以下)
○申込み：二月三日までに教育委員会、公民館、ササキスポーツ店へ費用を添えて申込みください。子供(小学生以下)は、大人が同伴してください。
主催：亀田町教育委員会
亀田スキークラブ



善意の寄付

ありがとうございます
ごさいます

◆田村キヨさん(東船場三丁目二一六)から、身障者のためにと社会福祉協議会に寄付金をいただきました。

テレホンサービス

ダイヤルしましょう
〇三初七〇〇〇

- ◎一月十五日～十八日 消費生活相談事例
- ◎一月十九日～二十一日 石油製品の価格動向
- ◎一月二十二日～二十五日 植物油脂の選び方
- ◎一月二十六日～二十八日 消費生活相談事例
- ◎一月二十九日～二月一日 健康食品の危害情報から

NHK学園 通信教育の お知らせ

NHK学園では、通信教育の生徒・受講生を募集しています。
○高等学校 普通科コース
・入学資格：中学校卒業・卒業見込み又は同等以上の学力のある方
・受付期間：三月一日から四月十五日

○高等学校 教養コース
・受講資格：十五歳以上の方ならどなたでも
・受付期間：三月一日から四月三十日
○社会通信講座
・受付期間：二月一日から五月二十日
詳しいことは、NHK学園(☎055703151)へおたずねください。

心配ごと相談に どうぞ

心配ごとで悩んでおられるよりも、お気軽においでください。
・とき：毎週火曜日
午前九時～午後三時
※相談は無料、秘密は厳守します。

「愛の献血」に ご協力ください

血液は、現代の科学の粋を集めても、いまのところ人工的に造ることはできません。その一方では、医療に必要な血液は年々その需要が増えています。ことに一月～三月の冬場は献血者が少なく、血液は不足しがちです。あなたの健康な血液を待っている方が大勢いるのです。
愛の献血にご協力をお願いします。

休日当番医院

(午前9時から午後5時まで)

1月15日…阿部医院 (新明町5) ☎81-2045

17日…三ツ高橋医院 (城山1) ☎81-2970

24日…横田医院 (袋津3) ☎81-2729

31日…松原医院 (本町2) ☎81-2243

2月7日…宮腰医院 (本町2) ☎81-2253

渡辺病院(西町2) ☎82-3111
当直医在院、緊急を要する場合診療に応じます。

・とき：一月二十日(水)
◎午前十時～十二時 亀田繊維労組前
◎午後一時～三時 亀田農協前

献血に感謝します
十二月十八日献血者 (敬称略)

押木久美子、野田葉子、森山由紀子、本田満夷、黒崎雅美、小田島春美、小林千恵、小林徳男、片山陸子、山谷ひとみ、川島きみ子、斎藤勝重、石川保家、市村靖、江部正信、本田百合子、計 百四十名
町外 九十四名

お年玉つき 年賀はがき 賞品引換え

一月二十日から

お年玉つき年賀はがきの抽せんは一月十五日に行います。当せん番号は全国の郵便局の窓口に掲示するほか、新聞などを通じて報道される予定です。

お年玉賞品の引換期間は一月二十日から七月十九日までですが、引換えは、お近くの郵便局でお早めにお受けください。
なお、三等と四等のお年玉賞品は、ご希望により年賀はがきのくじ番号部分を切り取らないで、受領書によってお渡しすることもできることになっています。