



広報

かめだ

1 / 1

No.250

毎月1日・15日発行

発行 新潟県亀田町役場 電話2111代

編集 企画課

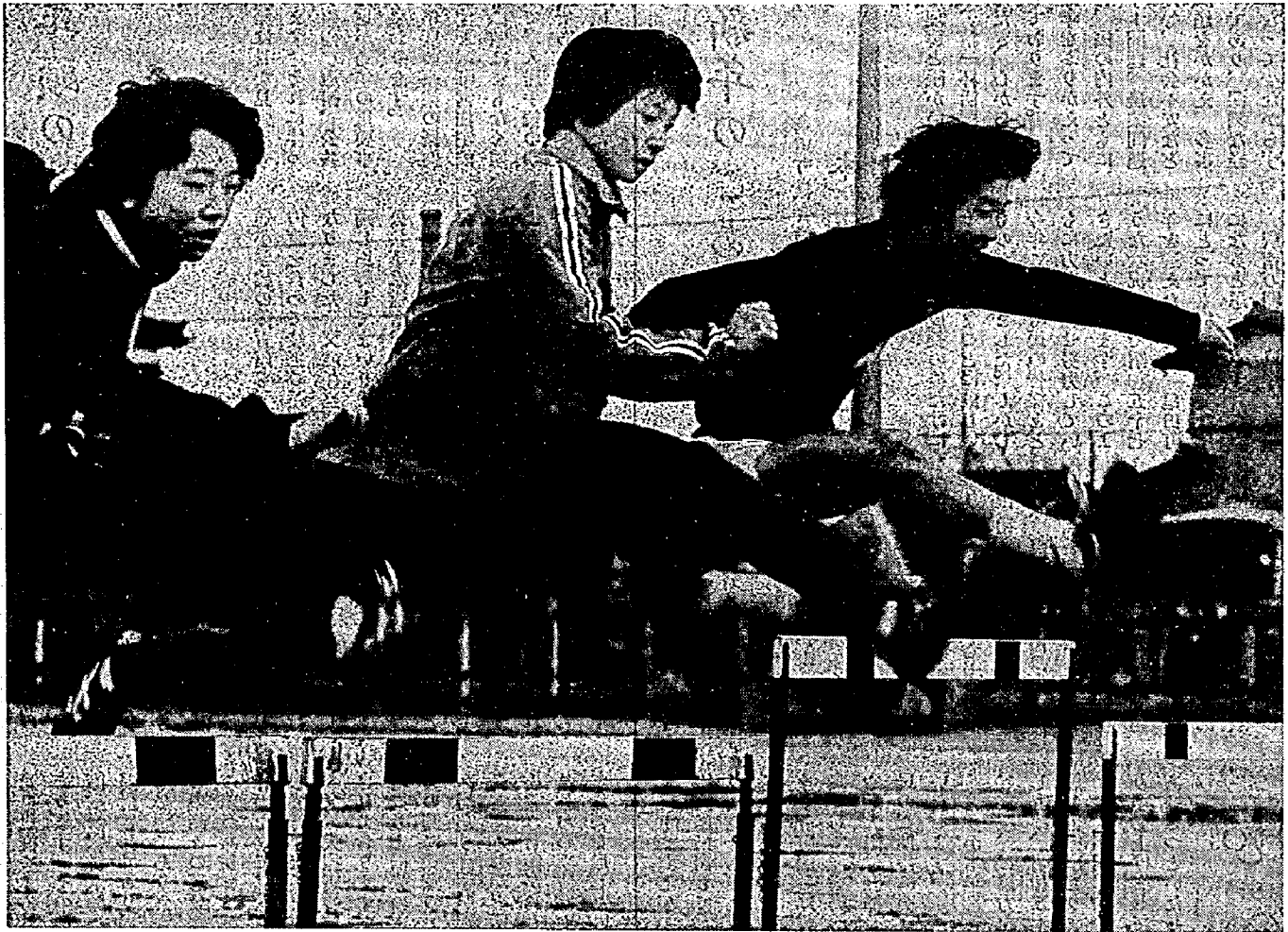

—とじて保存しましょう—

'82を翔る

新年あけましておめでとうございます。

新しい年を迎えて、心あらたに生活計画をたてて、新しい出発点としたいものです。

町でも中学校の分離にともなり校舎建築や、公共下水道事業の促進、第2早通団地の造成など、明るい話題がいっぱいです。

悩める中学生、昨年は中学生を含む青少年の問題行動が大きな社会問題となりました。ことしこそ大きな飛躍をと、亀田中学校の陸上部の皆さんは未来へ向って大きくダッシュ……………。

- 2頁・町長、町議会議長の年頭のごあいさつ
- 3頁・五十五年度一般会計国保、下水道会計を認定
- 4頁・住居表示町割と新町名
- 5頁・みんなで無くそう交通事故
・外国人に国民年金が適用
- 6頁・新春子ども将棋大会
・町民囲碁将棋大会
二十四日 十日
- 7頁・バスケット、バトミントン大会
・精神障害者に医療費を助成
- 8頁・随想 叙職の感激
- 9頁・民生委員史(四)
・短歌、俳句
- 10頁・保健課一月の予定

おもな記事

人口のうごき

世帯数7,130(+22) 56.12.1現在

区分	人 口	出生	死亡	転入	転出
総数	27,678 (+90)	34	19	140	65
男	13,518 (+38)	18	7	57	30
女	14,160 (+52)	16	12	83	35

住民登録人口

()は前月比



年頭のご挨拶

明けましておめでとうございませう。

皆様無事越年された事と心からお慶びを申し上げます。

皆様の五十七年の展望はいかがでしょうか。ご承知のように亀田町は急速に近代化が進みつつあり、人口増加率は県下で、新潟市のベッタウンとして定着

し住宅建築は目を見張るものがあります。それに伴って環境の整備、道路、公共施設の充足が通年の重要事業となっております。

五十六年度の事業の概要を申し上げます。町営住宅鉄筋三階建二棟はまもなく竣工の予定で、入居手続の準備の段階であります。又体育振興策を含めた早

通小中学校の体育館も、附属施設を含めて竣工の運びとなりました。又就任当時計画し施行してまいりました公共下水道も、十月から中島地区から供用開始となり喜んでおります。その他財源の許す限りご要望に添うよう配慮してきたつもりです。

特記すべき事は榮徳寺保



新年のごあいさつ

亀田町議会議員
本田 克也

新春を迎えるにあたり、町議会を代表して町民の皆様へ、謹んで新年のごあいさつを申し上げます。

浅学非才ながら、昨年一月町議会において議長のご責を負うことになり、いまさらながらその使命の重大さを痛感いたしております。その後議会の円滑な運営と、町政発展のために努力してまいりました。幸い

皆様のご理解と暖かいご協力により、精一杯活躍をさせていただきました。心から感謝をいたしております。

さて昨年をふりかえってみますと、国の内外ともにエネルギー問題、農業問題、教育問題等、社会不安など深刻な課題をかかえ、多事多難な年であり、深刻な経済不況となって少なからず私どもの生活を脅かす

した。高度成長の後だけにその影響はまことに厳しいものがありました。しかし今年こそは町民の皆様とともに力を合わせ努力していきたいと思っております。このよ

うな状況の中で昭和五十七年を迎えたことは、亀田町にとっても極めて重要な年になると思われます。

駅南の開発、県庁の移転等のほか新潟市の都市化等

育園、平和の園保育園の改築であります。永い間町の児童保育に尽された功績に深く感謝申し上げます。町の子どもが世話になるのでありますから、できる限りご援助申し上げたいと思っております。

五十七年度について申し上げますと、経済の先行きに不安が感じられます。国の行政改革は厳しいものがあり、地方自治体の運営も苦しいものがあると思われま

多難の年と予想されますが、どうしてもやらなければならぬ事業は巨大化した中学校の分離であります

の影響を受けて、今後は町の人口が一層急増するで

りましよう。亀田町として、田園都市として「豊かな明るい住みよい町」をつくるための課題が多く山積しております。すなわち道路や社会施設の充実、近代都市施設の整備が急務であります。また大型店の進出が、商店街へ影響を及ぼし、町民の皆さんの生活に大きな変化を与えるで

ましよう。

このように重要な諸問題に対応するには、亀田町はあまりにも厳しい財政状況であり、町民を代表する議会人として、国や県に対してその要求や対策を強く働

教育効果を挙げるためには適正規模にする事が必要であります。その他、児童公園、道路、排水路の整備等も要望されており、文化施設も必要であります。これらの諸々の事業は緩急難易の差がありますから、夫々計画を立て、意欲的に実行して行きたいと思

又、大型店の進出が予定されておりますが、新しい町造りと旧来の市街地の改善の間に意識のアンバランスがあります。乏しきを憂えず等しからせると愛うと言言葉がありますが、これらの事情も十分考慮して最善を尽くしたいと思

いぬ

ことしは戌年

いぬはカルタの一枚目。今日では犬の主な役目は愛玩用。ペット元禄と呼ばれるほど、犬専用の目薬や、ビタミン剤、シャンプーまで店頭に並んでいます。

ところで、妊産婦の帯視に「戌の日」が選ばれるように、犬は安産、多産の象徴になってい

ます。犬の特徴にあやかって犬の特長にあやかってことしすばらしい年にしたいのですが、「一犬鹿に吠(ほ)ゆれば万犬共に伝う」のことわざもありません。

自分の目で事実を見定め自分の心で判断するよう心がけ、軽々しい付和雷同は避けたいものです。

隣都市と調和のとれた町造りを心掛けておる次第でございます。何卒各位十分ご理解の上、ご指導ご鞭撻をお願いして年頭の挨拶といたします。

代表 佐藤 達実 (採択)

農業者年金制度の充実に関する要望書
農業者年金委員会 今泉 源誠 (採択)

商工組合中央金庫に対する預託増額に関する要望書
商工会議所会 古泉 榮治 (採択)

大田排水路工事委託料補正予算
五三六万円
・中学校分庫用地土どめ工事及び用水路変更工事：八〇〇万円
・給与改訂に伴う人件費の不足分など

昭和五十六年度国民健康保険事業会計補正予算
六〇万八千円の補正が認められ、歳入歳出の総額は七億二、七〇一、二二九円となりました。主な追加分は給与改訂に伴う人件費の不足分などです。

昭和五十六年度亀田町下水道事業特別会計補正予算
現在の歳入歳出予算の総額に歳入歳出それぞれ一九万二千円を追加し歳入歳出の総額は六億一、三一九、二二九円となりました。主な追加分は、給与改訂に伴う人件費の不足分などです。

ご存知ですか
グリーンカード

少額貯蓄、少額公債の利子の非課税制度や郵便貯金の利子の非課税制度を公正に運営するとともに、利子・配当所得等について適正な総合課税を行うために、少額貯蓄等利用者カード制度が、昭和五十九年一月一日から本格的に実施されることになりました。このカードが一般に「グリーンカード」と呼ばれているもので

昭和五十九年一月一日以降少額貯蓄のマル優や少額公債の特例マル優の扱いを受ける貯蓄又は郵便貯金をする場合、このグリーンカードが必要になります。なお、グリーンカードは昭和五十八年一月から交付を受けることができます。詳しくは、税務署・税務相談室へおたずねください。

十二月定例町議会

五十五年度

一般会計・国保・下水道会計を認定

- 十二月定例町議会は、さる十二月八日から二十三日まで会期十六日間で開催されました。
- ・亀田町道路線の廃止について (可決)
- ・昭和五十六年度亀田町一般会計補正予算四号 (可決)
- ・昭和五十六年度亀田町水道事業会計補正予算二号 (継続審議)
- ・昭和五十六年度亀田町一般会計補正予算五号 (可決)
- ・昭和五十六年度亀田町国民健康保険事業特別会計補正予算 (可決)
- ・昭和五十六年度亀田町水道事業会計補正予算三号 (可決)
- ・昭和五十六年度亀田町下水道事業特別会計補正予算 (可決)
- ・昭和五十六年度一般会計の決算 (可決)
- ・昭和五十六年度亀田町下水道事業特別会計補正予算 (可決)
- ・昭和五十六年度一般会計の決算 (可決)

一般会計 六、四五五万円を追加

- ・農業者年金制度の充実に関する要望書
- ・農業者年金委員会 今泉 源誠 (採択)
- ・商工組合中央金庫に対する預託増額に関する要望書
- ・商工会議所会 古泉 榮治 (採択)
- ・大田排水路工事委託料補正予算
- ・五三六万円
- ・中学校分庫用地土どめ工事及び用水路変更工事：八〇〇万円
- ・給与改訂に伴う人件費の不足分など
- ・昭和五十六年度国民健康保険事業会計補正予算
- ・六〇万八千円の補正が認められ、歳入歳出の総額は七億二、七〇一、二二九円となりました。主な追加分は給与改訂に伴う人件費の不足分などです。
- ・昭和五十六年度亀田町下水道事業特別会計補正予算
- ・現在の歳入歳出予算の総額に歳入歳出それぞれ一九万二千円を追加し歳入歳出の総額は六億一、三一九、二二九円となりました。主な追加分は、給与改訂に伴う人件費の不足分などです。



提案された議案

- ・亀田町税条例の一部を改正する条例 (可決)
- ・亀田町国民健康保険条例の一部を改正する条例 (可決)
- ・亀田町営住宅条例の一部を改正する条例 (修正可決)

昭和五十六年度一般会計の決算
歳入総額三億九、四四五、一〇〇円に対し、歳出総額三億八、四八六、六六六円となり、歳差額一、九六八、四三三円となりました。黒字分は翌年度へ繰越します。

昭和五十六年度国保会計の決算
歳入総額六億五、四二四、〇〇〇円に対し、歳出総額六億四、〇〇〇、〇〇〇円となり、歳差額一、四二四、〇〇〇円となり、黒字分は翌年度へ繰越します。

教育委員に
高橋朋幸氏を再任
昭和五十六年十二月十八日に任期満了となる教育委員に高橋朋幸氏が、十二月定例会で提案され再任されました。

請願
昭和五十七年度公金預託請願書
労働金庫理事長 斎藤 和彦 (採択)

学童保育所設置請願書
ゆきとどいた教育を求め
六二〇万円

ご存知ですか
グリーンカード

少額貯蓄、少額公債の利子の非課税制度や郵便貯金の利子の非課税制度を公正に運営するとともに、利子・配当所得等について適正な総合課税を行うために、少額貯蓄等利用者カード制度が、昭和五十九年一月一日から本格的に実施されることになりました。このカードが一般に「グリーンカード」と呼ばれているもので

昭和五十九年一月一日以降少額貯蓄のマル優や少額公債の特例マル優の扱いを受ける貯蓄又は郵便貯金をする場合、このグリーンカードが必要になります。なお、グリーンカードは昭和五十八年一月から交付を受けることができます。詳しくは、税務署・税務相談室へおたずねください。

町割と新町名

住居表示審議会から答申

昭和五十六年度住居表示事業は、大字亀田、船戸山、貝塚、荻曾根、鶴ノ子、泥瀉の未実施地域を対象とした面積一、七七平方メートルを八ブロックに分画した新しい町名について、亀田町住居表示審議会（会長、長谷川政夫氏）に諮問いたしました。諮問は、去る十一月二十六日、別表のとおり町長に答申が行われました。

町では、この答申に基づき住居表示に関する法律第五條の二項（公示の義務）によって、その案を公示し、その後地方自治法第二六〇条第一項（字の区域もしくは、その名称の変更をしようとする手続）の議案を町議会に提案承認

を得たうえで、五月一日から実施する方針です。

審議会答申のあらまし

町長から諮問を受けた住居表示事業計画の案案について

一、住居表示に関する法律第二條（住居表示の原則）第一項（街区方式）と第十二條（技術的実施基準）の規定による運用の適正化。

二、一時的な社会現象にとられることなく、実施地域全体の利益と将来発展の基礎となるよう正しい町政感情の配慮を課題の中心に審議を経て答申する。

町区画の構成

5月1日から実施へ

町の符号	町の名称	丁目の数	街区数	面積	大字の構成	行政	区
1	さつきちょう 五月町	3	20	163,400㎡ (49,400坪)	船戸山	55区のほぼ全域 亀田排水路の西側にあって主要地方道、新瀧、亀田、内野線の北側市街化地域	世帯数 166 人口 587
2	うのこ 鶴ノ子	5	36	291,800㎡ (88,300坪)	荻曾根 鶴ノ子	38区のほぼ全域 主要地方道、新瀧、亀田、内野線北側の鶴ノ子地域	世帯数 73 人口 270
3	さなえ 早苗	4	23	190,300㎡ (57,600坪)	泥瀉 鶴ノ子	38区、39区の一部 主要地方道、新瀧、亀田、内野線南側の南警察署側地域	世帯数 17 人口 63
4	よつごや 四ツ興野	5	25	220,100㎡ (66,600坪)	船戸山 荻曾根	23区、25区、56区の各一部 主要地方道、新瀧、亀田、内野線南側の亀田西小学校周辺、船戸山、四ツ興野地域	世帯数 46 人口 164
5	みどりちょう 緑	4	16	121,500㎡ (36,800坪)	船戸山	23区、56区の一部 亀田排水路西側の法務局亀田出張所周辺住宅開発地域	世帯数 112 人口 374
6	おぎぞね 荻曾根	5	22	188,400㎡ (57,000坪)	船戸山 荻曾根 貝塚	25区のほぼ全域と23区、39区の一部 既存の荻曾根地域周辺住宅開発地域	世帯数 196 人口 722
7	いずみちょう 泉	5	17	211,400㎡ (63,900坪)	泥瀉	39区のほぼ全域	世帯数 41 人口 198
8	こうよう 向陽	4	30	390,000㎡ (117,000坪)	亀田	17区、54区各1部 主要地方道、新瀧、亀田、内野線北側市街地と向陽高校、保育専門学院、亀田公園周辺地域	世帯数 96 人口 324
			35	1,776,900㎡ (536,600坪)			世帯数 747 人口 2,702

新しい町の名称と町区画図

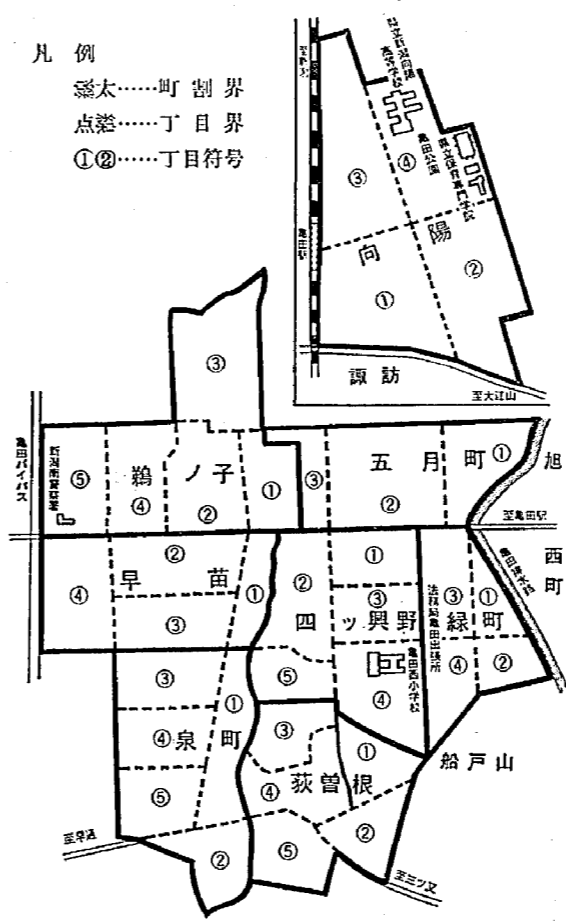

みんなで無くそう交通事故

年の初めは、人や物の動きが活発化し、ドライバーも歩行者も気分的に何かとあわだしくなり、そのためか例年交通事故が多発しています。

ただいま、冬の交通事故防止運動実施中です。運動の重点は飲酒運転など交通三悪の一掃、スリップ事故の防止、踏切事故の防止です。

ドライバーのみなさんをはじめ、自転車利用者、歩行者のみなさんは、お互いに「思いやり」「ゆずり合い」をモットーに交通安全に心がけましょう。

◎スリップ事故に注意
冬期間は、深夜から早朝にかけて凍結道路でのスリ

1月の交通指導目標

- 0 子供とお年寄りの事故防止
(交差点で安全確認の励行)
- 0 スリップ事故の防止
(スリップ事故に注意し、踏切では一時停止と安全確認)



ップ事故が原因の重大事故が発生します。タイヤチェーンは早めに装着、速度は通常の1/3割ダウン、急激な加速やソフトダウンは禁物です。

飲酒運転禁止
新瀧南警察署管内に居住する自動車運転者で、次に該当する人は表形の申請をしましょう。

◆資格条件
①新潟南地区交通安全協会の会員
②昭和五十六年十二月三十一日現在で、過去五年、十年、二十年、三十年（地区表彰）、七年、十五年、二十五年、三十年（県表彰）に達し、その間に交通事故や行政処分のない人
③毎年一回以上事故防止講習を受けた人

◆申請手続き
①期間は昭和五十七年一月五日から二十五日まで
②免許証、協会員証、認印を持参し、各加入協会窓口で、備え付け用紙に記入申請してください。
※詳しくは、新潟南警察署内交通安全協会へ

外国人に 国民年金が適用されます

昭和五十七年一月一日から外国人の方にも国民年金が適用されます。

国民年金法に規定する国籍要件が撤廃されたことにより、二十歳以上六十歳未満の外国人（日本国籍を有しない者）で、厚生年金などの職場の年金制度に加入していない方は、国民年金の強制加入保険者となり、日本人の場合と同様に任意

加入できるものです。

この法律が適用されるのが、昭和五十七年一月一日からですので、同日以前からすでに日本国内に住所のある、強制加入の対象者は同日に被保険者の資格を取得することになります。被保険者となっても老齢年金または通算老齢年金の受給資格を満たすことができない人は、本人の希望によって、県知事の承認を受けて

外国人の児童手当のお知らせ

外国人の児童手当の受給

加入手続きは、役場国民年金係で行います。

◆支給要件
・日本国内に住居がある外国人
・十八歳に満たない児童が三人以上いること
・一人以上が義務教育終了前の児童であること
・前年の所得が

所得制限限度額表

扶養親族等の数	所得	収入
0	170万円	264.3万円
1	199	305.0
2	228	341.25
3	257	377.5
4	286	413.75
5	315	450.0
6	344	486.25



新瀧南地区からは、地区予選で入賞した新瀧民謡研究会と亀田菖旬保存会（会長、荒木鶴一さん）が出場。亀田菖旬保存会は、亀田音頭を踊り五位入賞となりました。

一位 豊年太鼓踊り：九州地区
二位 田の神太鼓：香川県
三位 相川音頭：新潟民謡研究会
荒木会長談：毎年、町の皆さん、後援会の方々からご援助をいただき、五位入賞では申し訳ありません。五十七年は必ず五位に入賞するようがんばります。

定額保険料		付加保険料	
55年12月～56年3月までは1か月につき	3,770円	55年12月～56年11月までは4か月につき	400円
56年4月～11月までは1か月につき	4,500円	1年間納めた場合	4,800円
1年間納めた場合	51,080円	1年間納めた場合	55,880円
定額保険料と付加保険料を1年間納めた場合			



精神障害者に

医療費を助成しています

町では、精神障害者に医療費を助成しています。
▽対象者：入院している精神障害者の保護義務者(後見人、配偶者、親権を行う者および扶養義務者)または世帯主。
ただし、生活保護世帯、県知事の権限で入院している場合は除かれます。
▽助成額：自己負担額(総医療費の三十割相当額)

の三分の一。ただし、職場保険に加入している場合で後日、家族療養費(付加給付)が支払われるときは、その額を差引いた残りの三分の一の金額です。
▽助成の手続き：診断書・印かん・保険証を持参のうえ役場保健課で手続きをしてください。

町民スキー教室
家族、友達で楽しい一日を過ごしてみませんか。親切な指導員によるスキー教室を計画しました。無理のない会費で有意義に。多数ご参加ください。
とき：一月二十四日
午前六時農協前出発
◇ところ：南魚沼郡
◇費用：大人三千五百円
子供三千円(小学生以下)
◇申し込み：一月二十日までに、教育委員会、公民館、ササキスポーツ店へ費用を添えて申し込みください。ただし、子供(小学生以下)は、大人が同伴してください。
◇主催：亀田町教育委員会
亀田スキークラブ

「新潟県史」
予約受付中
資料編三：中世(一) 文書編一
資料編一五：近代(四) 政治編一
資料編一七：近代(四) 産業経済編(統計一)
資料編二十：現代(一) 政治経済編
資料編二十二：民俗、文化(一) 民俗編(一)
※詳しいことは、新潟県総務部県史編さん室(〇三〇〇)一五五一―内線三〇二五へおたずねください。

1月のレインボープラン日程のお知らせ
スポーツクラブ...16日・29日(町民会館) 午前9時30分~12時
活花クラブ...5日・19日(老人福祉センター) 午前9時30分~12時
手芸クラブ...20日(老人福祉センター) 午前9時~12時
書道クラブ...13日・27日() 午前10時~12時
将棋クラブ...7日・21日() 午前9時30分~4時
囲碁クラブ...14日・28日()
民謡クラブ...8日・22日(町民会館) 午前10時~12時
盆栽クラブ、園芸クラブは休みます。

老人の『居室整備資金』貸付けのご案内
町では、在宅福祉事業の一つとして、老人の居室整備資金の貸付けを行っています。
①町内に居住し、六十歳以上の親族と同居している人で、自力で整備することが困難な人。
②一戸百万円以内で貸付けを受ける人が所有している住宅の増改築をする場合
年三・二割
貸付け金の利率
元利均等月賦
返済期限
資金を貸付けた翌月から十年以内
保証人
町内に住所を有する者二人。
◇申し込み期間
一月末日まで
※詳しいことは民生課(内線三四)におたずねください。



ヘヤーピンショットもなんのその

町民バスケット・バトミントン大会
寒いもなんのその
厳しい寒さとなった、さる十二月十三日、西小体育館では、バスケットボール大会、町民会館ではバトミントン大会が多数の参加で開催されました。
当日は、時折吹雪の舞う天気でしたが、会場は熱気でマンマン額に汗を流してがんばってあります。バスケット会場では亀中女子とバスケットクラブの長老?十年前の選手との交歓試合には会場からキャンヤの応援です。ボールを持った足がもつれてステップコロシアン、爆笑の渦と拍手の連続です。和やかなほほえましい風景でした。

- 結果は次の通りです。
◇バスケットボール大会
一位 亀田クラブ
二位 オールドパワー
三位 亀中三年生
三位 亀中二年A
◇バトミントン大会
男子の部
一位 パトミントンクラブ
二位 パトミントンクラブ
三位 亀田製菓
三位 パトミントンクラブ
女子の部
一位 アルパカ
二位 亀中C

電々ひとくちメモ
百円公衆電話の上手なかけ方
街で見かける黄色の公衆電話は、十円硬貨の他に遠距離へかけるとき便利なように、百円硬貨も使えるようにしたものです。ただ、この電話はつり銭が出ませんから、かけるときは必ず十円硬貨を二、三枚入れ、相手が出てから百円硬貨を入れる。また、もう少しで話が終りそうというときは十円硬貨で話を続ける、というのが上手な使い方です。なお、百円硬貨と十円硬貨がいっしょに入っているときは、まず十円硬貨から落ちる仕組みになっています。
亀田電報電話局
番 〇二六〇番

新春子ども将棋大会10日
町民囲碁・将棋大会24日

子ども将棋大会
冬休みは、子供たちにとって楽しく、元気に遊べるのがなによりです。公民館では毎年冬休みを利用して、子供たちの将棋大会を開催しています。小・中学生のみならず、積極的に参加をお願いします。
とき：一月十日(日)
午前十時~午後四時
ところ：公民館大ホール
申し込み：一月九日(土)まで公民館へ
町民囲碁・将棋大会
恒例になりました新春の町民囲碁・将棋大会を開催します。この大会は多くの愛好者が首を長くして待つ

福寿大学
「一年の計は元旦にあり」だれもが新しい年を迎えて、希望に夢をふくらませると思えます。安定した暮らしやすいう年になつてもらいたいものです。
福寿大学のみならず、こゝしも元気で学習に参加して若返ってください。
【福寿大学授業】
とき：一月二十一日(火)
午前十時~正午
ところ：公民館大ホール
テーマ：「煎茶のおいしい飲み方、入れ方」
講師：新潟浅川園 古館 邦彦氏

家庭の療
胸やけ
飲んだり
食べたりに
を控え目に
です。消化のよいものを少量とるか、一回抜くのも胸やけには良い治療法です。胃カイヨウや十二腸腸カイヨウにかかっているときも、胸やけが起きます。たびたび胸やけの症状があるようでしたら、病気に對する警戒信号として、医師の診断を受けましょう。ふだんの生活では、胃が疲れたと感じたら、食事を控え目にするとともに、規則正しい生活を心がけることが大事です。また、コーヒー、たばこ、アルコール類も胃腸の分泌を促す作用がありますので、控えるようにしましょう。



婦人大学
新春の授業十二日

婦人大学は、開講式から八カ月いろいろな学習をしてきました。一月は何かとお客をよぶ機会が多い月です。おいしい料理をひきたてる香辛料は、くつろいだ雰囲気と楽しい会話だということを感じておき、主婦も会話に加わり、楽しい新春にしたいものです。

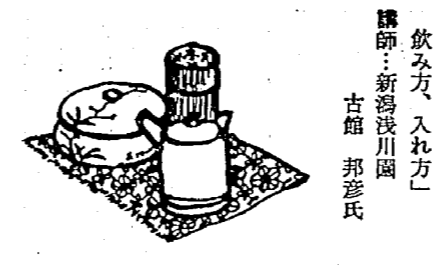

福寿大学
「一年の計は元旦にあり」だれもが新しい年を迎えて、希望に夢をふくらませると思えます。安定した暮らしやすいう年になつてもらいたいものです。
福寿大学のみならず、こゝしも元気で学習に参加して若返ってください。
【福寿大学授業】
とき：一月二十一日(火)
午前十時~正午
ところ：公民館大ホール
テーマ：「煎茶のおいしい飲み方、入れ方」
講師：新潟浅川園 古館 邦彦氏



1月の公民館クラブ活動のお知らせ
◎書道 講座...8日・22日・29日(各金曜) 午後7時~9時
◎ダンスクラブ...12日・19日・26日(各火曜) 午後7時~9時
◎卓球クラブ...13日・20日・27日(各水曜) 午前9時~12時
◎民謡クラブ...18日・25日(各月曜) 午前10時~12時
◎書道クラブ...休 息
◎紙人形クラブ...休 息
◎茶の湯クラブ...13日・27日(各水曜) 午前10時~午後4時
◎絵画クラブ...11日・25日(各月曜) 午前10時~午後1時
◎謡曲クラブ...9日・23日(各土曜) 午後1時~午後4時
◎コーラスクラブ...29日(金曜) 午前10時~12時
◎陶芸クラブ...休 息
◎短歌クラブ...10日(日曜) 午前10時~午後4時
◎詩吟クラブ...8日・22日(各金曜) 午後6時~9時
◎つまみ 絵...12日・26日(各火曜) 午前9時30分~12時
◎古典文学講座...10日(日曜) 午前10時~12時
◎民謡教室...6日・13日・20日・27日(各水曜) 午後7時~9時
☆1月の休館日 1日~5日・15日・17日です。

随想

叙勲の感激

元町二 川 甚 作



十一月三日発表の生存者叙勲で思いがけないのに公衆衛生活動に功績があったという事で叙勲の栄誉に浴しこの上ない光栄を胸一杯に噛みしめながら、限りない感激を感じて居るのです。これといって取上げるような仕事もせずただこの運動に参加してきた過ぎません。これは偏に皆さんのご理解あるご協力と限りないご支援の賜にはかならず衷心から敬意と感謝を申し上げます。

さて、私が公衆衛生活動の重要性を痛感したのは、昭和三十年に民生委員の委嘱を受けてからです。昭和三十年の亀田町は、三、五〇〇世帯、人口一九、〇〇〇人位と思えます。その中で生活にあまり恵まれない世帯が約九〇世帯程あった

この世帯の日常生活は他人の噂では両親はいつも白いご飯を食べて、二人の子供にはいつも黒いお粥を食べさせているという事で大晦日の夕食時に幾切かの餅を持って訪れのですが両親の食べているのは白いご飯ではなくて豆腐屋から買ったオカラでした。

亀田町社会福祉協議会

創立三十周年にふせて

町社協副会長 熊 木 三 郎

亀田町民生委員史(文中敬称略)

昭和二十五年五月四日、従来の「生活保護法」が廃止され、新憲法に基づく新しい法律が公布されました。「この法律は、日本国憲法第二十五条に規定する理念に基づき、国が生活に困窮するすべての国民に対し、その困窮の程度に応じ、必要な保護を行い、最低限度の生活を保障するとともにその自立を助長することを目的とする。」の第一章第



社協副会長 石本俊三



社協会長 荒木良司



社協副会長 岩崎啓二



民生委員 渡辺トイ

さらに今一つの例を申し上げてみましょう。この世帯もすでに亀田町から転出してはいますが、生活保護費による生活世帯で働手のお父さんは病死し、お母さんの僅かの収入で生活を続けて、子供に腹いっぱい食べさせることができないので子供は学校から帰ると菓子屋や果物屋といった店頭から万引食いをしています。この実態を知った時、疾病一貧困一犯罪の因果関係の恐ろしさを考えさせられたのです。この疾病一貧困一犯罪の悪循環を断ち切らなければならぬが、何んといっても健康な身体、健全な心を保持することが大切です。

その頃、県衛生部は戦後大流行していた赤痢や腸チフスといった伝染病をなくす事を行政や医療だけでなく住民の理解と実践活動に期待をかけ、亀田町長湯部落をモデルとして蚊やハエをなくすることやネズミ、ゴキブリの住めない環境づくりを指導していました。そのため、住宅周辺の清掃

この時、私は初期の念願を実現するに絶好の機会であると考へ、この運動に参加したのが、私の公衆衛生活動のはじまりでした。その後、町当局の指導で「自分の健康は自分の手で」というスローガンで町民総参加で「亀田町環境衛生促進協会」の名称で昭和三十一年四月二十五日に結成されたのです。

全国的に有名になったことは行政指導の宜しきもさることながら、皆さんが行政でやる分野と住民で行う分野を明確に区別しながら行政におんぶすることなく、行政と住民活動が車の両輪のごとく調協し合ってきた事が大きな要因です。今後も一層のご協力をお願いいたします。

の入所決定は、民生(児童)委員の調査と意見が重要視され、定員超過申込みに大変苦勞したので。五月に児童憲章宣言がなされました。「われ等は日本国憲法の精神にしたがい児童に対する正しい觀念を確立し、すべての児童の幸福をはかるために、この憲章を定める。児童は人として尊ばれる児童は社会の一員として重んぜられる。児童はよい環境のなかで育てられる。」

七月二十日、推せん委員会が藤田新坪委員長のもとに開かれ、九月七日に次の民生(児童)委員(民(児童)委員)が委嘱されました。岩崎啓二(常務委員)、堀清治、佐藤吉平、佐久間忠吉、高橋寅伊知、三浦喜一郎、小島休平、佐藤常吉、山田利吉、大島義雄、橋本敏次郎、清水賢榮、田中ミヨ、大沢スヲ、渡辺トイ、

テレホンサービスマン
ダイヤルしましょう
〇三三〇七〇〇〇
①一月一日〜四日
消費生活相談事例
①一月五日〜七日
上手な買物の仕方
①一月八日〜十一日
消費生活相談事例
①一月十二日〜十四日
漆器の手入れ方法
①一月十五日〜十八日
消費生活相談事例

あいさつ

母と子の会

心と形の両面からしつけを

人と人との出会い——人間関係は、まず「あいさつ」から始まると言つてよいでしょう。あいさつは、人間関係をスムーズにする手段であると同時に、礼儀の基本となるものです。幼いうちからあいさつがきちんとできる

書き損じた年賀はがきは

新しいものと交換できます

あつ、いけない、住所を間違えた——年賀状を書き損じた経験は、どなたも一度ならずあることでしょう。年賀状に限らず、官製はがきの場合、書き損じたものや、多く印刷しすぎてしまったあいさつ状などは、郵便局に持っていき、新しいものと交換していただけます。

古紙の回収結果

(十二月二十日分)

Table with columns for newspaper (新聞), magazine (雑誌), and other items (その他) with their respective counts and amounts.

短歌

鈴木八千代
大海を恋いてか逃亡金だてしやどかり厨の隅に息絶つ

俳句

長谷川耕敏
停電の芝居炬燵と笑ひつつ夫がせし大雪吊を妻笑ふ



Table with columns for 休館日 (Closed days) and 町民会館 (Town Hall) information.

Table with columns for 1月の休日当番医院 (January Holiday Duty Hospital) listing dates and hospital names.

保健課1月の予定

日	時間	実施内容	該当	会場
12火	午後1:30~2:30	4ヵ月児健診	56年9月生まれ(アンケートをお持ち下さい)	町民館
13水	〃	1歳半児健診	55年7月生まれ(アンケートをお持ち下さい)	〃
20〃	午前9:30~11:00	健康相談	乳幼児家族計画糖尿病	〃
〃	午後1:30開始	離乳食講習会	56年8月生まれ	〃
21木	午後1:00開始	母親学級(1回目)	12月中に届出をした妊婦及び希望者(アンケートをお持ち下さい)	〃
27水	午後1:20開始	母親学級(2回目)	1回目終了者及び希望者	〃
29金	午後1:30~2:30	3歳児健診	53年11・12月生まれ(アンケートをお持ち下さい)	〃

愛の献血にご協力を

とき…1月5日(火)
 ◎午前10時～正午
 ◎午後1時～3時
 ところ…亀田町役場脇

田村長作さん(東船場三丁目二一五)から重度身障者のために、社会福祉協議会に寄付金をいただきました。

ありがとうございます
 ございます



氏名	住所	区
智史	野本 正明	23区
麻衣子	中村 春男	22区
稔	五十嵐 恵治	19区
志学	高橋 哲治	17区
誠	山崎 公三	17区
潤	佐藤 富美利	7区
由梨	佐藤 毅	54区
崇行	丸山 信行	49区
誠	立川 憲行	31区
歩	幾野 清孝	28区
祐子	岡澤 明夫	23区
蘭子	小林 松男	23区
孝則	山田 文男	22区
豊和	大湊 均	17区
恵美	阿部 国男	15区
(十月生まれ)保護者	町名	区
拓巳	渡辺 正巳	32区
辰徳	山田 薫	38区
知沖	小泉 幸	49区
直樹	小川 俊夫	51区
知美	加藤 静	51区
純	金子 正宏	51区
達也	秋元 真治	54区
のぞみ	広島 義和	54区
裕美	青木 寿夫	55区
弥生	本間 美貴男	55区
郁美	桐生 末男	56区
郊美	桐生 末男	56区
友里	皆川 勤	23区
悠子	松原 誠	25区
ゆかり	山田 茂	25区
梓	坂井 隆吉	29区
宏	国兼 正貴	30区
聡	高岡 茂	32区
拓巳	渡辺 正巳	32区
辰徳	山田 薫	38区
知沖	小泉 幸	49区
直樹	小川 俊夫	51区
知美	加藤 静	51区
純	金子 正宏	51区
達也	秋元 真治	54区
のぞみ	広島 義和	54区
裕美	青木 寿夫	55区
弥生	本間 美貴男	55区
郁美	桐生 末男	56区
郊美	桐生 末男	56区

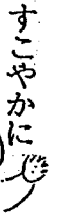

(11月届出)



氏名	住所	区
結婚した人	世帯主	町名
桑野 友子	章	1区
小柳 喜代志	喜代志	2区
五十嵐 朝子	東本町二	2区
坂井 文雄	西町二	3区
井上 正博	東本町三	11区
笠原 育子	東本町三	11区
平田 英司	諏訪二	12区
見田 里美	諏訪二	12区
齋藤 栄治	水道町一	16区
鈴木 正行	船戸山	23区

氏名	住所	区
友里	皆川 勤	23区
悠子	松原 誠	25区
ゆかり	山田 茂	25区
梓	坂井 隆吉	29区
宏	国兼 正貴	30区
聡	高岡 茂	32区
拓巳	渡辺 正巳	32区
辰徳	山田 薫	38区
知沖	小泉 幸	49区
直樹	小川 俊夫	51区
知美	加藤 静	51区
純	金子 正宏	51区
達也	秋元 真治	54区
のぞみ	広島 義和	54区
裕美	青木 寿夫	55区
弥生	本間 美貴男	55区
郁美	桐生 末男	56区
郊美	桐生 末男	56区

渡辺 守	正男	25区
近藤 真理子	萩曾根	25区
渡辺 健一	喜一	26区
波辺 千恵	新明町五	26区
(後藤 正行)	廣次	30区
立川 厚子	堯	31区
(波多野 厚子)	袋津三	31区
(笠原 周治)	周治	32区
(坂井 周治)	曙町四	32区
(五十嵐 利喜子)	勘一	33区
(武藤 フミ)	作一	33区
(高橋 昭男)	昭男	33区
(山口 和一)	和一	34区
(川尻 久恵)	和一	34区
(幾野 英男)	徳英	37区
(山田 由美子)	徳英	37区
(丸山 信彦)	信彦	37区
(丸山 智子)	信彦	37区
(勝山 和雄)	勝英	39区
(榎本 ひろみ)	勝英	39区
(石澤 玲子)	正吉	39区
(清水 千和)	久衛	41区
(清水 千和)	久衛	41区
(遠山 弘子)	明夫	41区
(坂井 弘子)	明夫	41区
(佐々木 勝郎)	源一	43区
(中村 桂子)	源一	43区
(片桐 正足)	正足	51区
(土田 英津子)	正足	51区
(奥田 隆一)	春男	52区
(吉田 省蔵)	正平	53区
(時田 三七子)	正平	53区
(松村 高則)	政一	53区
(畑野 三保)	政一	53区
(皆川 雄太郎)	雄太郎	53区

氏名	住所	区
英木 憲一	一	54区
(石山 あや子)	一	54区
(斎藤 隆雄)	隆雄	54区
(佐藤 晶子)	隆雄	54区
(小林 秀彦)	秀彦	56区
(坂田 みや子)	秀彦	56区
(長井 利夫)	利夫	57区
(大橋 直美)	利夫	57区
故人	世帯主	町名
枝並 三好	本人	7区
青木 トキ	信夫	8区
山田 イシ	正之	14区
渡辺 リイ	與吉	23区
大倉 金六	昭一	25区
佐藤 チヨミ	松平	26区
秋庭 春蔵	本人	27区
立川 喜八郎	本人	31区
中村 ヤソイ	本人	32区
坂井 ハルイ	袋津三	32区
山本 ニヨ	定一	38区
矢和田 セキ	国平	39区
真島 タツ	信二	39区
吉田 キクイ	勇	40区
山本 トク	幸一	43区
黒井 由秀	由平	51区
齋藤 隆平	本人	52区
細川 タミ	恭栄	54区
荒井 徳治	本人	54区
木村 イチ	栄蔵	54区

