

だめか報

4 / 1

No.232

毎月1日・15日発行

発行 新潟県亀田町役場 電話2111代

編集 企画課



胸をはって入場する卒業生



思い出を胸に……拍手に送られて

希望と夢をふくらませて

亀田中学校卒業式

さる三月十三日、午前九時三十分から第三十四回を迎えた亀田中学校の卒業式が同校体育館で行われました。
式典には、卒業生三百六十九人をはじめ在校生、先生、父兄、来賓が出席。

真島学校長が、卒業生一人ひとりに卒業証書を手渡したあと、はなむけの言葉として「たえず学ぶ心を忘れないでがんばってください」と若人の門出にふさわしい励ましの言葉を賜りました。また来賓の方々がお祝いの言葉を述べ、十一時三十分式典を終了しました。

卒業生は、中学校三年間の数々の思い出を胸に、希望と夢をふくらませて在校生、先生、父兄の拍手に送られ巣立っていきました。

——として保存しましょう——

人口のうごき

世帯数6,952(+0)

56.3.1現在

区分	人口	出生	死亡	転入	転出
総数	27,186 (+34)	20	7	62	41
男	13,290 (+4)	6	7	29	24
女	13,896 (+30)	14	0	33	17

住民登録人口

(-)は前月比

おもな記事

2、3頁・昭和五十六年度当初予算決まる

三十五億六、八八九万円

町営住宅、早小体育館建設など

4頁・春の全国交通安全運動四月六日～十五日

なくしより水の事故

5頁・受けて安心集団検診

産業廃棄物処分費用の改正

6頁・親子文庫アンケート

まどまる

7頁・随想 把手共行

俳句・短歌

8頁・機械設備貸与制度のお知らせ

保健課四月の予定

昭和五十六年度当初予算決まる 福祉の向上、生活環境の整備などを柱に

一般会計 三十五億六、八八九万円

三月町定例会は、三月十日から同二十七日まで開かれました。
今回の議会に提案された昭和五十六年度の鳥田町一般会計予算、国民健康保険特別会計予算、下水道事業特別会計予算は、原案通り可決され、水道事業会計予算は一部修正し可決されました。
五十六年度の一般会計予算は、三十五億六、八八九万円、前年度の当初予算三十三億一、九一五万円に比べて二億四、九七四万円の増となっています。

算案は、三十五億六、八八九万円、前年度の当初予算三十三億一、九一五万円に比べて二億四、九七四万円の増となっています。予算編成にあたっては健全財政を堅持しながら町民福祉の向上と、生活環境などを重点とした予算です。この予算をもとに新年度の町政が進められます。一般会計をささえる歳入

町営住宅・早小体育館の建設など

▽補助事業
町営住宅建設 三億四、八五七万円
建物は鉄筋コンクリート造三階建て二棟延面積二、四一四平方メートルで三十六世帯を収容できます。
○早通小学校体育館改築工事 一億五、〇五二万円
体育館の老朽化と早通団地の造成等による児童数の増加を見込み、十二学級編成に対応できる。約一、〇〇〇平方メートルの体育館を建設。この体育館は、地域住民の利用を考えて社会体育のために開放します。

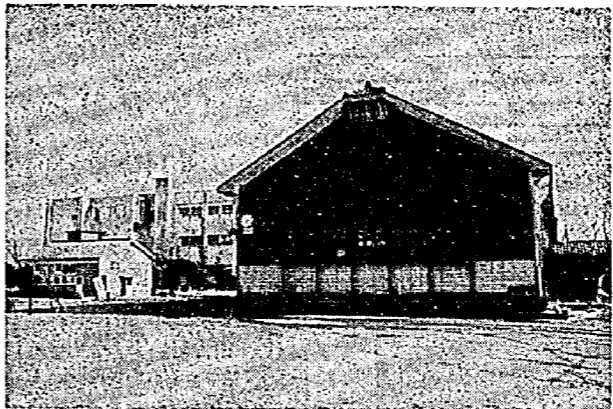

改築される早通小学校体育館

建設など

その他用地不足面積一四九平方メートルの買収費。
○西小学校プール建築工事 五、〇〇七万円
プール（二十五メートル×十六メートルの四〇〇平方メートル）の建設費。
・南線街路事業 二、〇〇〇万円
▽単独事業
・道路新設改良 一億〇、一〇〇万円
・水路工事 七、四八五万円
・各小学校諸工事 三、三五四万円

人件費

八億八、六五三万円
・議員、委員等報酬 五、九二三万円
・特別職給与 一、九八二万円
・職員給与 四億四、〇二三万円
・諸手当 二億三、八八八万円
・共済組合負担金 八、四四二万円
・退職手当組合負担金 四、三三八万円

物件費

四億七、二二〇万円
・賃金 五、八〇六万円
・旅費 二、二五六万円
・需用費 二億〇、六五一万円
・交際費 二五二万円

昭和56年度一般会計歳入歳出予算（性質別）（単位：万円）

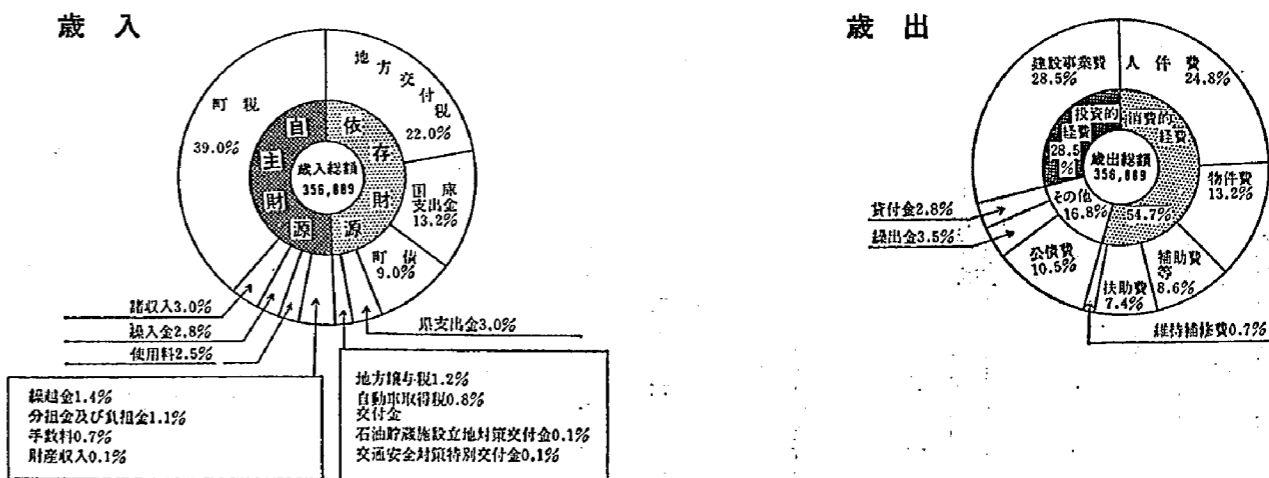

一般会計予算

歳出	356,889万円	(単位 万円)
土木費	79,858 (22.4%)	
民生費	61,698 (17.3%)	
教育費	56,936 (16.0%)	
公債費	37,324 (10.5%)	
衛生費	35,519 (10.0%)	
総務費	35,251 (9.9%)	
農林水産費	16,107 (4.5%)	
消防費	13,379 (3.7%)	
商工費	11,545 (3.2%)	
議会費	7,233 (2.0%)	
労働費	1,938 (0.5%)	
予備費	100	
諸支出金	1	

町民1人あたりの予算の使いみち	
1人あたりの予算総額	131,277円
1世帯あたりの予算総額	513,362円
1人あたりの町税納入額	51,187円
昭和56年3月1日現在人口	27,186人
世帯数	6,952世帯数

歳入	356,889万円
町税	139,158万円 (39.0%)
地方交付税	78,400 (22.0%)
国庫支出金	47,128 (13.2%)
町債	32,280 (9.0%)
分担金及び負担金	11,538 (3.2%)
県支出金	10,707 (3.0%)
諸収入	10,612 (3.0%)
繰入金	10,000 (2.8%)
繰越金	5,000 (1.4%)
地方譲与税	4,400 (1.2%)
使用料及び手数料	3,721 (1.1%)
自動車取得税交付金	2,950 (0.8%)
交通安全対策特別交付金	400 (0.1%)
石油貯蔵施設立地対策等交付金	400 (0.1%)
財産収入	195 (0.1%)

町民税 六億七、五〇四万円
固定資産税 四億七、六七四万円
たばこ消費税 八、四〇〇万円
電気税 六、八〇〇万円
都市計画税 七、六四四万円
地方交付税 七億八、四〇〇万円
町の人口、面積などによって国から交付される金です。

町税 三億九、一五八万円
一般会計の歳入は町税、地方交付税、国庫支出金と町民のみならずが直接、間接的に納める税金です。

町債 三億二、二八〇万円
地盤沈下対策事業債 九〇〇万円
道路整備事業債 四、五〇〇万円
鳥田公園整備事業債 二、一七〇万円
興公園整備事業債 一、〇五〇万円
町営住宅建設事業債 九、一六〇万円
早通小学校校舎建設事業債 四、五一〇万円
西小学校プール建設事業債 三、〇四〇万円
国庫支出金 四億七、二二八万円
国庫負担金 一億七、四〇九万円
国庫補助金 二億八、八七七万円
委託金 八四二万円

固定資産評価委員会
坂井松一氏
固定資産評価員に助役の坂井松一氏は、三月定例会において提案され選任されました。

陳情書
精神薄弱養護学校高等部の設置についての陳情書
県立月ヶ岡養護学校
保護者会長 中島 吉信
排水路改修工事に関する陳情書 (採択)
三九区々長 古泉 基術

固定資産評価委員会
坂井松一氏
固定資産評価員に助役の坂井松一氏は、三月定例会において提案され選任されました。

役務費 一、四八九万円
委託料 八、七四〇万円
使用料及び賃借料 二、〇六〇万円
原材料費 八七五万円
備品購入費 五、〇九二万円
公債費 三億七、三〇七万円
町債として町がこれまで借入れをした元利償還金です。

親戚排水機維持管理負担金 四八七万円
広域清掃事務組合負担金 一億六、六二〇万円
その他一部事務組合負担金 一、一五四万円
私立保育園助成 九九四万円
農業関係助成 二、七二四万円
私道整備助成 六〇〇万円

児童手当 三、〇〇六万円
委託児童措置費 一億一、七九七万円
妊産婦、乳児医療費 七五〇万円
精神障害者医療費 二三四万円
就学援助費 四五四万円
幼稚園就園奨励費 二四六万円

国保会計 一億二、五七〇万円
下水道会計 三、〇〇〇万円
老人医療費 九、二二五万円
身障者医療費 四六七万円

貸付金 一億〇、〇九四万円
老人居室整備資金貸付金 二〇〇万円
労働金庫預託金 一、二〇〇万円
農業特別融資預託金 二〇〇万円
産業育成資金預託金 二、六〇〇万円

維持補修費 二、四六六万円
学校、保育園、その他施設の修繕料、維持補修費

財源のトップは町税で三九%

町の委託を受けた仕事や国から補助金を受けて事業を行った場合に、支出を受ける金です。

国から補助金を受けた仕事や国から補助金を受けて事業を行った場合に、支出を受ける金です。

国から補助金を受けて事業を行った場合に、支出を受ける金です。

胃部・婦人検診の結果 (昭和55年度)

Table with 2 columns: Category and Number of people. Includes '胃部検診を受けた人 1,009人', 'ポリプ 胃潰瘍 などのあった人 23人', '婦人検診を受けた人 589人', etc.

死因別順位 (昭和54年度)

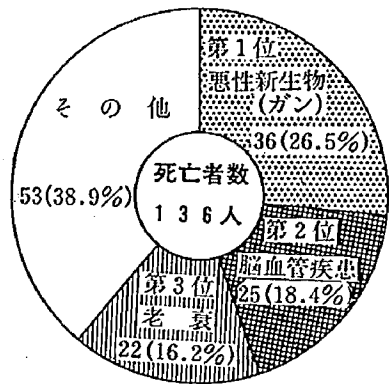

受けて安心集団検診

胃部・婦人検診・貧血検査

申込み 4月20日まで

町では、胃部、婦人検診、貧血検査を実施します。昭和五十四年度の死亡者を死因別に見ますと、ガンで死亡した人が今や脳血管疾患を抜いて第一位を占めています。ガンの中でも最も多いのが胃ガンです。

町では、六十五歳以上のお年寄りや母子家庭(母親と中学生以下の児童だけの世帯)に無料入浴券を発行しています。入浴券は月四回で家庭に入浴設備がなくつねに公衆浴場を利用されている人が該当します。該

水道主任配管工講習会・試験のお知らせ

昭和五十六年度の主任配管工講習会および主任配管工資格認定試験を次のとおり行います。

- 講習会
① 講習会
とき：五月二十八日(木)
ところ：長岡市立劇場
申込み：四月十五日まで
受講料：二千五百円
② 資格認定試験
とき：六月六日(土)
七(日)
ところ：新潟市水道局
申込み：四月十五日まで
亀田町水道局へ

産業廃棄物処分費用の改正

産業廃棄物の処分費用額が、3月議会で改正され、4月1日から次のようになりました。()内は今までの額

Table with 2 columns: 区分 (Category) and 車両1台につき処分費用の額 (Amount per vehicle). Categories range from 積載量1t未満の車両 to 4t以上 5t未満の車両.

4月のレインボーラン日程のお知らせ

Table with 2 columns: Event Name and Date/Time. Includes '将棋クラブ...9日・23日', '囲碁クラブ...2日・16日', etc.

子供の事故防止を重点に

春の全国交通安全運動

4月6日～15日



みんなで交通ルールを守ろう

春四月、新入学や新入園のかわいい子供たちが、新しいランドセルやバックを身につけて、元気に通学(園)する姿が目に見える。幼い子供は、毎年保育園、幼稚園と一年生で占められていきます。

路には水が満々とあふれ、大人でも危険です。子どもたちの事故は大人の、そして地域の責任であります。次のことを注意して事故を防ぎましょう。

水の事故

毎年水がぬるむ季節になると、悲しい子供の水の事故が発生しております。町の周囲には用水堀や排水路などの危険場所が多くあります。雪も消え子供たちの遊びは戸外が主になって来ますと、水の事故が多く発生しております。

路には水が満々とあふれ、大人でも危険です。子どもたちの事故は大人の、そして地域の責任であります。次のことを注意して事故を防ぎましょう。

車より多い子どもの水死事故数!

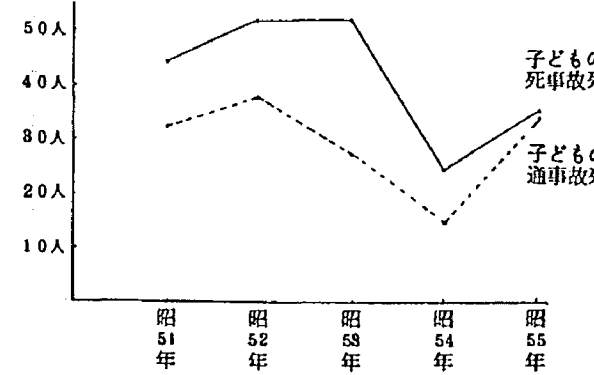

- 役場職員異動
四月一日付
総務課長(企画課長) 立川 昭二
企画課長(保健課長) 長谷川良男
保健課長(住民課長) 山田 昭二
住民課長(産業課長) 五十嵐末治
民生課長(町民会館事務局長) 国兼 太郎
産業課長(農業委員会事務局長) 枝並 茂
消防署長心得(民生課長) 佐藤 昭光
町民会館事務局長(公民館庶務係長) 小高 茂夫

- 農業者会事務局長(保健係長) 土橋 稔
公民館庶務係長(水道局庶務係長) 高橋 健一
税務課固定資産課長(税務課) 清野 義徳
保健課衛生係長(農業委員会) 高橋 忠男
保健婦長(保健課) 大谷 綾子
給食調理場係長(教育委員会) 後藤 勝
水道局庶務係長(税務課) 兼田 信吉
第五保育園長(第一保育園) 荒井 孝子
第一保育園主任(第一保育園) 坂井ノリ子
第五保育園主任(第四保育園) 土田 有子

- 新規採用
笠原 孝
草間久美子
小亦 伸弘
高橋 敬二
後藤山美子
横山 正行
島山 仁嗣
田辺 義明
和澄 祐子
吉田 敏子
荒木 恵子
小熊 知子
橋本 玲子
皆川三枝子
小武 和子
檀原千栄子
(三月三十一日付)
馬場 三司(総務課長)
五十嵐要平(消防署長)
吉沢 芳夫(固定資産課長)
大滝 露子(保健婦長)
武田 三郎(水道局)

家庭の読書をすすめる

親子文庫アンケートまとまる



毎年三月、保育園、幼稚園を卒園し小学校に入学する子供たちがあれば、また新たに入学する子供たちがあつて、育つ子供のためしさを感ぜない親はありませぬ。

〔一〕親子文庫の貸出しのある際は、読んでいますか。
(1)必ず読む：三四・六%
(2)時々読む：五四・一%
(3)わすかに読む：七・三%
(4)その他：四・〇%
◎全体的には九五%の家庭で読んでいますか?
(1)必ず読んであげる：五〇・一%
(2)時々読んであげる：三二・九%
(3)字がわかるので一人で読んで：一六・四%

〔二〕親子文庫を、お子さんに読んであげていますか。
(1)必ず読んであげる：五〇・一%
(2)時々読んであげる：三二・九%
(3)字がわかるので一人で読んで：一六・四%

〔三〕親子文庫の貸出しをどう考えていますか。
(1)大変よい：五四・六%
(2)よい：四一・七%
(3)悪い：〇・五%
(4)わからない：三・二%
〔四〕親子文庫の貸出しで特に同感できる事項を選んでください。
(1)貸出しを受けるようになって家庭で本を読むようになった：二六・八%
(2)子供に本を読む習慣ができてきた：二九・六%
(3)親子の話し合いが本を通してできるようになった：一四・二%

Table with 2 columns: Activity Name and Date/Time. Includes items like 書道講座, ダンスクラブ, 卓球クラブ, etc.

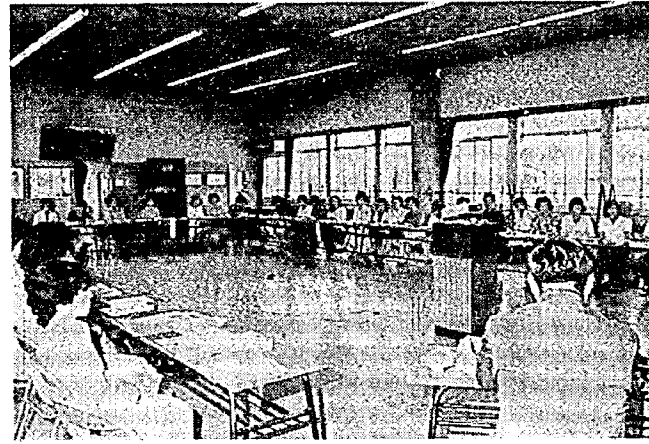

親子文庫の講演会

父親学級を開設

現代の家庭では、家族そろっての話し合いの場が乏しく、親と子のふれ合いが一般に薄い。多くが一日に二・三時間もテレビを見るが、このためほとんど読書しないし、話し合いも少ないという家庭像。

お父さんも学習してね

〔父親学級の募集〕
▽目的：明るい家庭、楽しい家庭を築いていただくため父親学習と父親同志の仲間づくり。
▽対象：幼児から高校生の子どもをもつ父親。
▽申込み：所定の用紙に記入のうえ、四月末日まで公民館へ。

随想



把手共行

新明町一 医師 伊藤 津

「把手共行」こんな言葉を書いた事があります。私は仏教についてあまり知りませんが、好きな言葉です。いよ／＼春になってお遅路さんが旅をゆく季節でしょう。この旅人は一人であつても笠に同行二人と書いてあるように、手を把つて共に行く、仏様と修業者自分と自我の奥底に潜んでいよう一人の自己、同行は二人。同行は師となり、先輩となり、友となり、影形により添って修行にはげむ。共に手をとり合う善友のあるのは幸です。

現代の家庭では、家族そろっての話し合いの場が乏しく、親と子のふれ合いが一般に薄い。多くが一日に二・三時間もテレビを見るが、このためほとんど読書しないし、話し合いも少ないという家庭像。

〔五〕子供との本を読む余裕をどのくらいみつけたしていますか。
(1)毎日十分から二十分くらい：一九・九%
(2)毎日十分から三十分くらい：一一・六%
(3)毎日三十分以上：二・二%
(4)時々十分から二十分くらい：三四・二%
(5)時々二十分から三十分くらい：二五・八%
(6)その他：六・三%

「把手共行」こんな言葉を書いた事があります。私は仏教についてあまり知りませんが、好きな言葉です。いよ／＼春になってお遅路さんが旅をゆく季節でしょう。この旅人は一人であつても笠に同行二人と書いてあるように、手を把つて共に行く、仏様と修業者自分と自我の奥底に潜んでいよう一人の自己、同行は二人。同行は師となり、先輩となり、友となり、影形により添って修行にはげむ。共に手をとり合う善友のあるのは幸です。

現代の家庭では、家族そろっての話し合いの場が乏しく、親と子のふれ合いが一般に薄い。多くが一日に二・三時間もテレビを見るが、このためほとんど読書しないし、話し合いも少ないという家庭像。

〔五〕子供との本を読む余裕をどのくらいみつけたしていますか。
(1)毎日十分から二十分くらい：一九・九%
(2)毎日十分から三十分くらい：一一・六%
(3)毎日三十分以上：二・二%
(4)時々十分から二十分くらい：三四・二%
(5)時々二十分から三十分くらい：二五・八%
(6)その他：六・三%

俳句

亀田俳句会

猿廻し餅花下に猿おろし
餅花に灯ともしてまだ誰も居ず
雀畏かけて身を寄す雪庇
大笑せし餅花の明るさよ
句作り、に孫に餅花枝カシ

短歌

白鳥の旅立つような春が来た
遠きシベリヤ俄しきかな
雑草といふ名に生まれし汝
がいちいとしみ抜くに仏法僧く

救急用品は 定期点検を
いざと
いうとき
のための
救急箱
は二、
三か月に
一度は総
点検を。
古くな
ったもの
は捨て、
足りない
ものは補
うに整えておきましょう。

保健課 4月の予定

日	曜日	時間	実施内容	該 当	会場
17	金	午後1:00開始	母親学級 (1回目)	3月中に届出をした妊婦及び希望者 (アンケートをお持ち下さい)	町民館
21	火	午前9:30~11:00	健康相談	乳幼児家族計画 糖尿病	〃
〃	〃	午後1:30開始	離乳食講習会	55年11月生まれ	〃
22	水	午後1:30~2:30	4ヵ月児健診	55年12月生まれ (アンケートをお持ち下さい)	〃
23	木	午後1:20開始	母親学級 (2回目)	1回目の終了者及び希望者	〃
24	金	午後1:30~2:30	1歳半児健診	54年10月生まれ (アンケートをお持ち下さい)	〃

母子手帳の交付日は月曜日と月末です。

4月の予防接種日程表

日	曜日	受付時間	実施内容	該当区	会場	備 考
15	水	午後1:20~2:20	三種混合	34~56区	町民館	
17	金	〃	〃	1~33区	〃	
28	火	〃	ポリオ	33~56区	〃	855.12以前1回目
30	木	〃	ポリオ	1~32区	〃	生まれ及び2回目

※母子手帳、問診票(家で記入)を忘れずに!
 ※転入された方は保健課へ母子手帳を持っておいでください。

節子	航博	泰博	禎司	政義	聖子	裕香子	愛美	大介	優子	裕美	めぐみ	裕美	新平	(二月生まれ)	一美	幸江	蘭実	綾子	由希	薫	(二月生まれ)保護者	町名	区
渡辺	佐藤	荒木	石本	田辺	大島	芳賀	村山	込山	佐藤	三原	大橋	佐藤	高橋	高橋	五十嵐	渡辺	本田	榎並	乙川	目黒	萩曾	根	25区
文男	徹	博之	牧術	俊栄	悦男	上早	鶴ノ	砂	袋津	水道	船戸	稲葉	西町	西町	謙訪	旭	砂岡	袋津	新明	新明	根	根	26区
船戸	旭	西町	城山	新明	新明	上早	鶴ノ	砂	袋津	水道	船戸	稲葉	西町	西町	謙訪	旭	砂岡	袋津	新明	新明	根	根	28区
56区	53区	52区	49区	48区	48区	43区	38区	35区	32区	30区	23区	17区	3区		54区	53区	33区	28区	26区	25区			

故 人 世帯主 町名 区

大倉 太郎 本人 東船場 4区

坂井 久七 本人 西町 6区

及川 重松 本人 新明 2区

高橋 三枝 本人 船戸 4区

坂井 一雄 本人 城山 4区

平野 勇松 直治 中島 2区

鍋井 金太郎 清一 船戸 56区

たばこは町で 買います



婚姻した人 世帯主 町名 区

加藤 泰彦 昭義 東本町 11区

伊東 厚子 源一 鶴ノ子 38区

青柳 初枝 源一 鶴ノ子 38区



小規模企業者へ 機械設備貸与制度のお知らせ

この設備貸与制度は、小規模企業者が導入を希望する機械設備を、(財)新潟県中小企業振興公社が申込者に代って、その機械設備を購入し、長期かつ、低利息で譲渡する制度です。

◇利用できる企業
 中小企業者で、個人、法人間わず従業員二十人(サービス業、小売業、卸売業は五人)以下の企業

◇設備価格：二十万円以上 一千五百万円以下

◇貸与損料：年五割(利息相当分)

◇返済期間：四年半

◇申込み期限：四月一日か



町社協に香典返し
 及川さん
 去る二月十九日、新明町一丁目一十九、及川重松さんが永眠され、このたび、ご遺族の重雄さんから町社会福祉協議会へ老人福祉のために、十万円のご寄付

をいただきました。故人は、永年町公衆衛生事業の発展につくされた方で、町社協の監事もつとめておりました。

町社協では、ご遺族の主旨を尊重し、福祉のため役立させていただきます。故人のご冥福を心からお祈りいたします。

佐藤さん
 町社協にご寄付
 新明町五丁目三十二六、佐藤徹さん(世帯主一夫さん)から、身障者のためにと自分のおこずかい五千元を町社会福祉協議会にご寄付いただきました。

「愛の献血」にご協力ください

「ゆうあい号」がきます 献血はだれでもできる人助けです。愛の献血にご協力をお願いします。

とき：四月十五日(水) 午前十時~十二時
 午後一時~三時
 ところ：亀田町役場脇

休館日

町民会館 〇三七八〇番
 老人福祉センター 〇三五〇〇番

四月五日(日)
 四月十三日(月)
 四月十九日(日)
 四月二十七日(月)
 四月二十九日(水)
 天皇誕生日

4月の休日当番医院

(午前9時から午後5時まで)

5日...高橋耳鼻科(元町3) ☎81-5840

12日...阿部医院(新明町5) ☎81-2045

19日...堀医院(船戸山4) ☎82-3031

26日...横田医院(袋津3) ☎81-2729

29日...松原医院(本町2) ☎81-2243

渡辺病院(西町2) ☎82-3111
 当直医在院、緊急を要する場合診療に応じます。