

だめか報

3/15

No.231

毎月1日・15日発行

発行 新潟県亀田町役場 ☎09-2111代

編集 企画課

春

——とじて保存しましょう——

♪ 暑さ寒さも彼岸まで♪ というように、三月二十一日ごろになると気温も上がり、もう♪ 冬♪ に逆もどりすることも少なくなり、枯れ草の陰にひそむ新芽や、黒々と水分を含んだ土の色を見ると、もう春はそこまでやってきている気配を感じます。

一面に白い小さな花が咲きはころんだビニールハウスでは、丹精

こめて育てたイチゴのつみとりにおかわらわです。また、三月は卒業・進学・就職のシーズンです。子どもさんのおご家庭では、なにかと気ぜわしいことと思いますが、健康に気を付けましょう。



イチゴをつむ 中林フミさん

人口のうごき

世帯数6,952(+0) 56.3.1現在

区分	人口	出生	死亡	転入	転出
総数	27,186 (+34)	20	7	62	41
男	13,290 (+4)	6	7	29	24
女	13,896 (+30)	14	0	33	17

住民登録人口

()は前月比

おもな記事

- 2頁・三月町定例会、五十六年度予算の審議
- ・転入、転出届けお忘れなく
- 3頁・春の火災予防運動
四月一日～七日
- ・交通ルールを親子で語ろう
- 4頁・第五保育園もうすぐ完成
- ・訪問販売員登録制度
四月からスタート
- 5頁・国民年金保険料
四千五百円に
空ビン回収集積場所
決まる
- 6頁・婦人大学修了式
・福寿大学、皆勤賞三十三人
- 7頁・随想 向山の思い出
・俳句、短歌
- 8頁・心の健康相談
三月三十日
・国保の保険証がかわります

三月町定例会

昭和五十六年度一般会計予算案

三十五億六千八百八十九万円

三月町定例会は、三月十日から同二十七日まで開かれています。

今回の議会には、昭和五十六年度の亀田町一般会計予算、国民健康保険特別会計予算、水道事業特別会計予算および下水道事業特別会計予算案など二十議案が提案され、現在慎重に審議されています。

- 一般会計予算案は、三十五億六、八八九万円、五十五年度の当初予算三十三億一、九一五万円に比べて二億四、九七四万円の増となっています。
- 予算編成にあたっては健全財政を堅持しながら町民福祉の向上と、生活環境などを重点とした予算です。
- おもな事業としては、
 - ・町営住宅の建設
 - ・早通小学校体育館改築工事
 - ・西小学校のプール建設
 - ・道路の整備事業
 - ・国民健康保険特別会計予算案

- 下水道事業特別会計予算案
 - ・特別職の給与に関する条例の一部改正
 - ・特別職の職員で非常勤のもの報酬及び費用弁償に関する条例の一部改正
 - ・特別職並びに管理監督の地位にある職員に対する管理職手当支給条例の一部改正
 - ・町立保育園設置条例の一部改正
 - ・町議会の議員の報酬及び費用弁償等に関する条例の一部改正
- 提案されたおもな議案
 - ・公共下水道中部第一汚水一号幹線第二工区築造工事請負契約変更の締結
 - ・学校給食共同調理場設置条例の制定
 - ・町議会の議員の報酬及び費用弁償等に関する条例の一部改正
 - ・印鑑条例の一部改正

- 墓地条例の一部改正
- ・廃棄物の処理及び清掃に関する条例の一部改正
- ・道路占用料等徴収条例の一部改正
- ・昭和五十五年一般会計補正予算
- ・昭和五十五年国民健康保険特別会計補正予算
- ・昭和五十五年下水道事業特別会計補正予算
- ・昭和五十六年度一般会計予算
- ・昭和五十六年度国民健康保険特別会計予算
- ・昭和五十六年度水道事業特別会計予算
- ・昭和五十六年度下水道事業特別会計予算
- ・固定資産評価員の選任
- ・固定資産評価審査委員の選任
- ・固定資産評価審査委員の選任



たのしいひな祭り

三月三日はひな祭り。その昔中国から伝えられたものです。

町内の保育園、幼稚園では「ひな祭りおたのしみ会」が行われました。

園児全員が、ひな壇を飾った遊戯室に集まり、先生のお話を聞いたあと、園児たちがいまままで練習した歌、かわいらしい遊戯など元気に次々とおともだちの前に披露し、たのしいひとときをすごしました。

転入・転出届けをお忘れなく



三月・四月は一年のうちで特に引越しの多い時期といえます。親元に住んでいた人が大学に入学したり、就職したりして親元を離れ、下宿や寮に住む場合、あるいは転勤などで住所を移す時は、いままですんでいた市区町村の役場に必ず転出届を提出してください。

またそれと同時に、転入

就学援助制度のご利用を

町では、児童、生徒が学校にかかる費用の支払いが困難な家庭に援助を行い、お子さんが安心して勉強できる就学援助制度を設けています。

◇援助を受けられる人
①現在、生活保護を受けている人。

②生活保護を受けていないが、これに準ずる程度に生活が困難な人。

◇申請は受けられません。なお、昭和五十五年度に援助を受けて、昭和五十六年度も継続して希望する人も申請が必要です。

ご利用を

- ◇手続き
 - ①生活保護を受けている人は、民生課からの報告で認定しますので、手続きの必要はありません。
 - ②生活保護を受けていないが、生活が困難な人は学校の担任の先生または町教育委員会に相談してください。
- ◇期間：三月三十一日まで

交通ルールを親子で語ろう

- ◎出かけるときにしからぬこと
- ◎忘れものをさせない。
- ◎通学時間にゆとりをもたせる。



新学期まであとわずか。新学期児童をお持ちのご家庭では、期待に胸をふくらませながら、入学の準備になにかとお忙しいことでしょう。

お子さんの入学にあたって忘れてならないことの一つに、交通ルールのしつけがあります。

△お母さんへ▽
登校前は、ゆとりをもって子供のいるご家庭では、ふだんから交通ルールをよく教えるとともに、朝、学校に送り出すときは、次の点に十分気を付けましょう。

子供は、しかられるとこのことで頭がいっぱいになり、周囲の状況が目に入らなくなります。

また、時間にゆとりがなかったり、忘れものをして途中で引き返したりすると、非常にあわてるため注意力が散漫になり、事故のもとになりますから注意しましょう。

一方、車を運転される方は、こうした子供の行動特性を十分理解して、子供を見たら「赤信号」と思い、細心の注意を払いましょう。

出火原因のトップは **たばこ**
昭和35年以来、19年間「特定」

年間 **130** 億円が 灰に……

△良い捨て	59.8%
△灰皿などから落下	15.5%
△消し忘れ	8.5%

▽煙がひどい時でも、床に近いところは比較的煙はうすいものです。できるだけ姿勢を低くほうように、煙を吸いこまないように避難することが大切です。

サイレンを鳴らします

火災予防運動期間中、毎夜九時にサイレンを鳴らします。(約三十秒一回)

ガスの元栓など、火の元の総点検をしておやすみください。

自動車を

お持ちの方へ

自動車税は、毎年四月一日現在の所有者に課税し、五月に納税通知書が送られ五月三十一日が納期限です。すでに手放した自動車に自動車税がかかることはありません。また車検切れのまま乗らずに放置している自動車にも税金はかかっています。

あなたです、火事を出すのも防ぐのも

春の火災予防運動(4月1日～7日)

四月二日から七日まで、県下いっせいに「春の火災予防運動」が行われます。春さきはとくに空気が乾燥して火災が発生しやすくなり、強い風が吹くことが多く大火になりやすい状態が続きます。火の元には十分気を付けましょう。

八分十四秒に一回火災発生

この日本列島のどこかで八分十四秒に一回の場合で火災が発生し、毎日二十八人が亡くなったり傷ついたりにしている。先ごろ発表された昭和五十五年版消防白書は、このように伝えています。

防災製品の使用

火災による犠牲者は、熟睡などで発見が遅れ、逃げ遅れたり、着衣に着火して死に至った場合が多くあります。

災害が発生したら、周囲に知らせる非常ベルの設置や、簡易型火災報知器の設置、また、寝具、床敷物、カーテンなどを燃えにくい防災製品を使用するなど、常に災害に備えておきましょう。

見直そう

水の消火効果

水は手軽に、どこでも手に入れやすく、しかも、いくつもの消火効果をもっています。

水は消火の代表選手。火事だ、それ水をかける。蒸発するとき多量の熱をうばい、同時に発生する水蒸

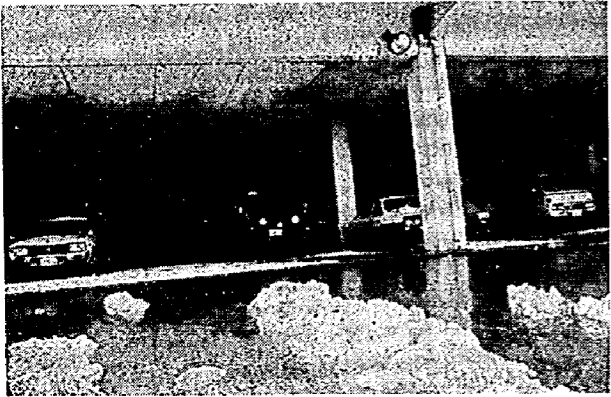

火災時に備える消防車

第五保育園

もうすぐ完成

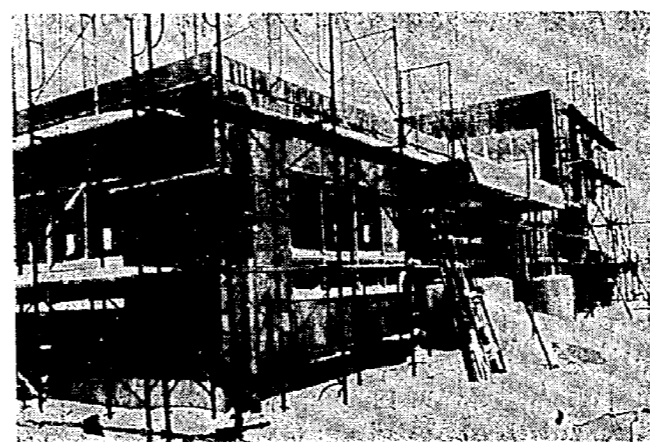

子供たちを待つ完成間近の第五保育園

昨年から中島に建築中の第五保育園は、三月末日の完成を目ざし急ピッチに工事が進められています。総面積七一・七五平方メートル、鉄筋一部二階建て、総工費一億一千五百六十三万九千九百円で保育室四、乳児室遊戯室、屋上にプールなどがあり、園児八十人を収容します。

四月からは園児の明るく楽しい姿がみられることでしょう。幼稚園に入るまで保育園に入ると、幼児園、保育園に入るまでとわすれず、胸をはずませて楽しみにしている子供もいれば、やっぱり行きたくないという子もいるでしょう。そんな子供

の様子をみながら、集団の中に入って大丈夫かしらとあれこれ不安になるのは初めての子供を幼稚園、保育園に出すお母さん。そんなお母さんのために、心理学者で東京女子大学教授の白井常さんからいくつかのアドバイスをもらいました。

第一は名前。自分の持ち物、ロッカー、くつ入れなどがわかるようひらがなで自分の名前だけは読めるように、近所の看板の文字新聞のチラシ広告の文字などの中から「よっちゃん」の「よ」は「これよ」というふうになんか教えるといくと、子供は興味をもって案外早く覚えてしまうものだからです。

平面図

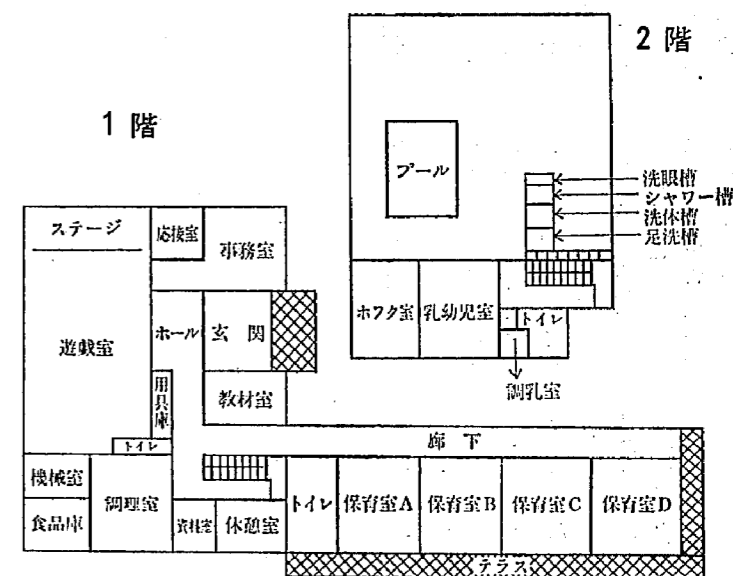

第二に返事。自分の名前を呼ばれたら「ハイ」と必ず返事ができるように。母親から呼ばれると答えられなくても、よその人から声をかけられると返事ができないようでは困ります。

第三はトイレ。自分の家と違うトイレのために百貨店などで練習したり、混んでいる時のために早めについておくというのを覚えさせることも、必要です。

そこでのような事態を改善するには、まずセールスマンの形体質改善が第一と四月から「訪問販売員登録制度」がスタートすることにになりました。

訪問販売員登録制度

4月からスタート

英会話教材の強引な売り込みや消防署員を装った消火器の押し売りなど、訪問販売をめぐるトラブルは相変わらず後をたちません。最近では、内容も、格安で行ける海外旅行の会員募集にみせかけ、実は英会話テープの売り込みだったとか、消防法で設置を義務付けられたと言って消火器やガス警報機を押し売りするなど、詐欺まがいの巧妙な手口や強引な売り込みが増えています。

この制度は、通商産業省の指導で、社団法人「日本訪問販売協会」が準備をすすめてきたものです。登録には、同協会が中心となって実施する教育講習会や通信教育、職場内での研修会などを受け、試験に合格した上で、その販売員を管理する企業や事業者団体の推せんが必要で登録されたセールスマン

には、「IDカード(登録証)」が交付され、携行が義務付けられます。しかし、この制度はあくまで任意のもので「IDカード」がなければセールス活動ができないというものはありません。

最近、各家庭を訪問して町の保健婦や助産婦が推せんしていると言っている人がいますが、町ではそのような訪問販売の推せんはしていませんし、関係はありませんのでご注意ください。

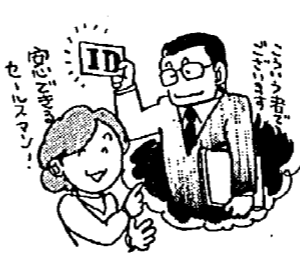

国民年金保険料は 4月から四千五百円

国民年金の定額保険料は今年四月から一カ月につき四千五百円に改められます。

また、十年年金は月額二万六千五百五十円、五年年金も月額一万二千六百円に引き上げられました。さらに母子・準母子年金に月額一万五千円の加算制度を創設するなどの改善が行われました。

八千円程度の保険料が必要だと計算されています。そこで、私たちは給付に見合う保険料の負担を行う必要があります。国では給付に見合う保険料を加算者のみなさんに負担してもらうわけですが、急激な負担増とならないよう保険料の改定は、これまでどおり段階的に引き上げていきます。今後、加入者のみなさんの負担は大きくなりますが、国民年金をよりよい制度にするためにみなさんのご理解とご協力をお願いいたします。

保険料の前納は 割引されます
昭和五十六年度の国民年金保険料の一年分を前納した場合、次のとおり割引されますのでお知らせします。

- ◇保険料の前納をご希望の方は、四月一日から三十日まで役場住民課の国民年金係までおいでください。
- ◇年額保険料：五万四千円前納した場合：五万二千七百円
- ◇付加保険料：四千八百円。前納した場合：四千六百八十円。

なぜ、保険料は 4月から上がるのですか

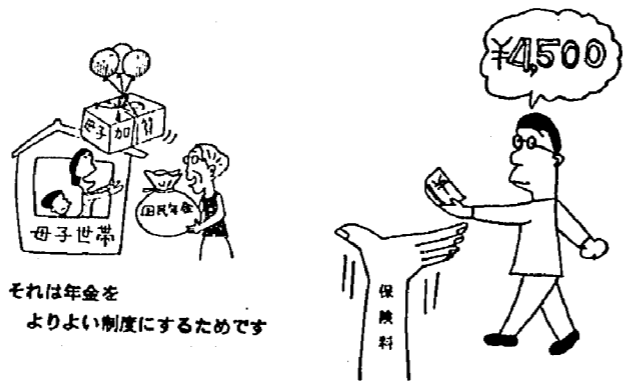

それは年金をよりよい制度にするためです

保険料の掛け忘れは ありませんか
国民年金に加入しているみなさん、保険料は決められた期限までに掛けていますか。
保険料を掛け忘れてしまうと、万一のときに支給される障害年金や母子年金などが受けられないばかりか、老後の支えとなる老齢年金も受けられないこととなります。もし掛け忘れの保険料があったら、すぐ掛けましょう。また保険料を滞納していますと、また保険料もかきみ一段と掛けにくくなりますので、期限までにキチンと掛けるようにしましょう。

4月から空ビン回収 集積場所が決まりました

4月からスタートする空ビン回収の、地区集積場所が決まりましたのでお知らせします。毎月10日、集積場所に黄色のボックスを置きますので、午前8時までに整理して出しましょう。

区	空ビン集積場所	区	空ビン集積場所
1	箕輪石油店脇 池田資郎宅前	32	袋津会館前 遠藤仁宅脇 小池山男宅隣の空地 曙公園前
2	ゆきよし跨線橋下	33	砂岡集会所前 枝並寅一宅前
3	高橋屋旅館駐車場前 田中忠吾宅前	34	池ノ山集会所前 松野弘之宅前
4	右近一男宅前 亀田モーターズ前	35	砂崩集会場前
5	亀田派出所裏公園内	36	高寅工業車庫脇 三倉工業所前
6	みうらや商店前	37	塚本三郎宅前 亀田車庫脇
7	亀田農協倉庫脇 小木六也宅脇	38	鶴ノ子公会堂前
8	高橋外科医院前	39	古泉荘前
9	公民館前	40	手代山クラブ前
10	第一諏訪踏切東側	41	茅野山倉庫前
11	尾山商店倉庫前	42	日本集落センター前
12	坂爪テイチク前	43	旧上早公会堂前
13	諏訪神社用具置場前	44	高橋勝宅脇 乙川要次郎宅裏
14	稲葉会館前	45	佐藤医院裏
15	稲葉会館前 椎谷建具店前	46	長湯集会所前
16	池田青果店前 片桐菓子店前	47	神明宮前
17	役場脇自転車置場前	48	山田伸吾宅隣の空地
18	加藤三雄宅前	49	熊倉三男宅前 渡辺直一郎宅前
19	不二崎アヤ子宅前 電話局前 城山郵便局脇	50	熊野神社前 吉沢忠太郎宅前
20	米新商店前防火用水池脇 小林農機前	51	瑞穂橋もと 岩崎定男宅前 中島屋商店前 川本ポンプ脇
21	佐藤伝蔵宅空地	52	西町公園脇 南マンション前 荒木千代宅前
22	通心寺前 地蔵様前	53	小林昭吉宅脇 信組本店脇 石附丹宅前
23	見田栄吉宅前 斎藤完司宅前	54	小島三郎宅近くの ゴミステーション 尾山商店倉庫前
24	下条修宅前 松葉寮脇	55	小林昭二宅前 石津正彦宅前 さつき公園付近、橋の脇
25	亀中跨線橋下	56	高橋清作宅近くの ゴミステーション
26	皆川潤作宅前		
27	伊夜日子会館脇		
28	東公園前		
29	東区民会館脇		
30	袋津会館前		
31			

二月末の下カ雪には、びつくりさせられました。三月に入りますますすがすがしい一日と春めいてきました。雪国の春は、雪の降らない地方では味わえない早春の情緒が感じられ、梅の花、桃の花がいつせいに開き、春はかけ足です。

三月六日は、朝から雪であいにくの天候となりましたが、婦人大学の修了式が行われました。

佐藤館長の式辞、来賓各位の祝辞等があった、四十

婦人大学、修了式で表彰

一人の学生一人ひとりに館長から修了証書が手渡され、そのあと皆勤賞五人、努力賞十四人に賞状と記念品が贈られ、これにこたえて学生代表の土屋フミ子さんから感謝をこめた謝辞が述べられました。午後からは、なごやかな雰囲気の中で謝恩会が催されました。

皆勤賞、努力賞を受けられた学生は次のとおりです

皆勤賞受賞者(敬称略)
曾我 イエ、栗田ひとみ、土屋フミ子、佐藤 温子

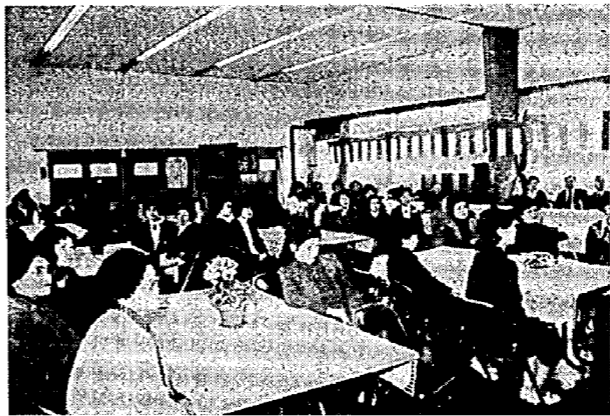

55年度婦人大学修了式

雨にも風にも負けず

福寿大学

皆勤賞 三十三人

三月十二日は福寿大学の修了式、一年間学習して修了証書を手にした学生は、二百六十人のうち百八十九人、皆勤賞は例年より少なくなると三十三人、努力賞は五十六人が受賞されました。

皆勤賞を受けられた学生は次のとおりです。

皆勤賞受賞者(敬称略)
小川 真雄、神崎 政之、板井要三郎、田中 三三、小森 ハナ、荒井 重蔵、吉川真次郎、佐々木勇一、坂爪 テイ、佐竹 熊一、新美直太郎、五十嵐富美、豊島 茂、矢和田久次、島原宇一郎、佐藤又三郎、阿部十九四郎、高橋万栄

婦人大学生募集 学習意欲に期待

最近、婦人の就労は増すばかりで、小・中学生の継子が増えています。

中学生の校内暴力・家庭内暴力は、親と子の対話や信頼関係がうすれてきてい

ることが原因のようです。婦人大学に入って、学習仲間同志の連帯などを話し合ったら、決して非行の子どもが育つはずがないと思えます。

公民館では、新年度もカリキュラムをたて、講師をお願いして、婦人の学習意欲をよりあげる方向で実施します。

婦人大学新年度の募集
募集期間：四月末日まで
申込み：公民館へ

新刊図書紹介

- ラルース 今西錦司監
- 汝は日輪に背く 西村寿行
- 黒革の手帖(上) 松本清張
- 禁じられた美徳 高橋玄洋
- 会話のおしゃれ
- 女性のための話し方教室 酒井美恵子
- 募集期間：四月末日まで 金井良子
- 申込み：公民館へ 島田一男



福寿大学秋の修学旅行(昨年)

大いに高齢者の健康づくり仲間づくりを図るため、多くの入学生を募集しています。

近年、お年寄りのしあわせを高める運動は、社会福祉国家として発展するために大切な高齢者対策の一つです。

永年、社会のために尽くされた高齢者のみなさんを尊敬し、安らかな生活が送られることは、私達の願望ではないでしょうか。

福寿大学新年度の募集
募集期間：三月末日まで
申込み：各区の老人クラブ会長へ

- 園芸大百科事典(9) 野間省一編
- 死闘六日間 片山明造
- シルクロード一万里 片山明造
- 呪いの家 平山岩枝
- 日本分県地図 人文社
- 君は田中角栄になれるか 戸川猪佐武
- 新潟県野草図鑑 新潟日報社編
- 誘惑 森 瑞子
- ママともう一度呼んで 菅原有一
- 園芸大百科事典(7) 講談社編
- 越後の伝統織物 土田邦彦
- 夜明けのタンゴ 五木寛之
- 復活の日 小松左京
- 少年新潟県史 新潟県歴史文化研究会編
- 汲びざる大河 西村寿行
- 峠
- 妖獣の村
- 水郷から来た女 平岩弓枝
- 御宿かわせみ
- 昭和万葉集(7) 講談社編
- 世界の伝記(グーウィン) 瀬川昌男
- (ヘレン・ケラー) 山主敏子
- 村松町史 小村 式
- 日本農業論 戸田慎太郎
- 新潟県人名鑑 新潟日報社編
- 選択の自由 西山千明訳
- ワッポガスタ ツービート
- 大統領暗殺指令 山本恵三
- 歴史を見る目 樋口清之
- 大岡記の女たち 佐竹中伍
- ガンとの対決 佐藤隆一

随想

向山の思い出

發津 五 主婦 清水 マ サ



新潟市北山の向山跡地に仕事場を構えて、二年が過ぎました。新潟市というよりも、大江山村北山と言った方が、私達の年代には身近な感じがします。

向山に生まれ育った人ならば誰もが、あの美しい砂丘、向山を忘れ難く思っていることでしょう。その向山も、今は昔日のおもかげは全くなく、ただ、水道局の裏の松林と、そのわきを下る細い道だけが、わずかに昔を物語ってくれます。

朝晩にその松林を眺めていると、遠い昔の歴史が、今も思っているように思えます。立並ぶ松の林と、その下には、向山からおろして安置された幾体かの地蔵様があって、冬の今はそ

れぞれが雪をかぶり、一幅の絵を見るような静かさです。

その昔、袋津の名主と北山の名主が、この向山を譲り合ったとか。そして袋津の名主の力が強くて、北山に向山を渡す事ができたために、袋津の村民が、やり手の名主を讃えたという話を、古老の方から聞いたことがあります。

地価の高騰している現代では、信じられないような話ですが、治水の面で困難な事でもあって、余計物扱いたされた土地だったのでしようか。

幼いころ、幾日も雨が降り続いたある日、向山に水争いがあると行って、袋津をつけた大人が楫をかついで走って行く姿を見た記憶が、かすかに残っています。

向山祭りの季節は覚えていませんが、暖かい日差しの中の山の上に、一軒の店が出ていて、何か買ってもらうと思いがあります。

学校の校外散歩は、たいてい向山へ登りました。小

いた池のまわりは、今ではコンクリートに護岸されて風に吹かれた水面が、岸辺に打ち寄せている様子は、知らない風景を見るようです。

江戸時代に彫られたという、向山八景の版画の中に、向山登雪という風景がありますが、それは私の子供時代に見た向山より、はるかに高い山に描かれておられます。向山の歴史がさまざまに変遷をたどって来たように、今その跡地も大きく変わろうとしています。

池を埋めてできたグラウンドと、残ったもうひとつの池は、北山共有地組合から、新潟市へ寄付採納されました。袋津から稲葉へ抜ける道も、今は下水道工事と共に広がって、四十九号線へと続きました。その道もやがてはアスファルトになることでしょう。

人口がふえ車がふえた現代では仕方がないことなのでしょうが、ふるさとのかつての美しい自然を、日々鮮明に心に描きながら、今の子供達に残してやれる自然の風景はなんだろうと、考えさせられます。

魚を獲る川もなく、駆け登る山もなく、自然の中で遊び暮らした思い出が、今の子供達の心には残るのでしょうか。

古紙の回収
三月二十日から再開
降雪等で一・二月中止していましたが「古紙の回収」を三月二十日から再開します。各家庭で保管されていた古紙をお出しください。貴重な資源の再利用とごみの減量にご協力をお願いします。

俳句

- 春雪の美しき日の女達 長谷川耕敏
 - 紅も緑も淡し離あられ 大山清治郎
 - 一昨日の佳き日に雛飾りしと 永松 西瓜
 - 桃の花雛壇よりも高く活け 高橋 ムツ
 - ウインドの雪割草とランドセル 佐藤 妙子
 - 娘の贈と同じ贈ひの雛飾る 五十嵐みづ子
 - 嬰路の揺れて美し古代雛 福嶋 道子
 - 福寿草留守の妻に咲きつゞく 村尾 ひな
 - 嫁ぎゆく日の近かりし雛かな 熊倉 静子
 - 朱の房のお駕籠毛槍や雛調度 堀内きみい
 - 雛の客ひなと言ふ名の女かな 山田フミ子
 - 戸を開けて思ひがけなき雛の間 田村 和子
 - 縫ひぐるみ雛縫ひぐるみの小雛 竹矢 好子
- 短歌
田中 みよ
打豆を打ちつつ角力の春場
所の勝敗に耳をかたむけて
おり
- 岩瀬 房枝
雷雨去りはだ寒き日暮れ鳥
瓜の小さき実ひとそと風に揺
れおり
- 光出 寿史
うろろると蠅の生きざま吾
に似て其のまま秋の日なた
に見てゐる
- 丘本 庭子
ひやかな秋陽に山山おほ
るめど消えざる影に惹はめ
ぐる



心の健康相談 にどうぞ

三月三十日 公民館

最近、大人にも子どもにも心の病気が年々増えています。私たちは体の健康には注意しますが、心の健康にはあまり気をつけないうです。

・精神的な不安があったり、気がいらしたり、気分がしずんだり、日常生活にさしかえのある人。
・心配ごとのために食欲がなくなり、夜もよく眠れない人。
・性格や行動に異常があったり、夜尿、知恵づきのおそい子ども、また登校拒否する子ども。
・障害者の入院、通院治療についての相談。
その他、精神衛生についての相談。

◇相談日：三月三十日(月)
受付時間：午後一時から二時三十分まで
◇ところ：公民館
◇相談担当者：精神科専門医、精神衛生相談員
◎相談は無料で秘密は厳守します。

酒害相談

◇例会日：毎月第一・第三土曜日 午後二時から
◇場所：亀田町役場脇 社協二階
◇役員：会長 黒井由平 保健婦ほか
※個人の秘密は厳守しますので、お気軽に相談してください。

老人生きがい対策事業

参加申込み 三月末日まで



町では、お年寄りの生きがいと、老後の張りのある楽しい毎日を過ごしていただくために、老人生きがい対策事業を実施してまいりました。

本年度も各種の楽しい趣味のクラブ、スポーツクラブ等を開設します。初心者のかたであっても三月末日までに役場民生課に申込みください。

能力再開発訓練 入校案内

技能がないため転職や職に不安を感じている皆さんに、再就職に必要な知識や技能を与え、よい雇用条件で再就職できるように行っているものです。職業を渡りたいと思う人は誰でも受けられます。

業以外の産業へつこうとする人。
2.現在農業に従事している人および公共職業安定所に求職申込みをし、または公共職業訓練施設に申込みをする前一年以内に農業に従事していた人。
3.日雇労働者、パートタイマー等他に安定した職業についていない人。

◇授業料は不要です。
◇実習用器具等は無料で貸付します。
◇生活の保証をします。
◇訓練科目：園芸、機械、溶接、縫製、建築、表具調理等二十二科目。
◇訓練期間：三か月〜一年
◇詳しいことは、役場産業課にお問い合わせください。(内線四一番)

農業者転職 訓練生募集

1.訓練を受けられる人
1.農業構造改善に伴い、農

墓地使用料の改正

墓地(元町町営墓地)の使用料および尿汲取料金の改正が、三月議会で決まりました。四月一日から次の料金になります。

「愛の献血」に「協力ください」

「ゆうあい号」がきます。献血はだれでもできる人助けです。町民のみならず、愛の献血にご協力をお願いします。

○とき：三月二十三日(月) 午前十時〜十二時 午後一時〜三時
○ところ：亀田製菓(株) 電タニュース

お早めに電話の移転申込みは

引越しや転動で、電話の移転が非常に混んでいますので、次の点にご協力をお願いします。

①電話移転工事は予約制で申込み順によって工事日をきめますので、引越し等がきまりましたら早め

休日当番医院

(午前9時から午後5時まで)
3月21日…藤崎医院 (本町3) ☎81-3072
22日…押木医院 (本町4) ☎81-2052
三ツ又
29日…高橋医院 (城山1) ☎81-2970
4月5日…高橋耳鼻科 (元町3) ☎81-5840
渡辺病院 (西町2) ☎82-3111
当直医在院、緊急を要する場合診療に応じます。

墓地使用料

一区画につき
五万円(今まで三万円)
◇尿汲取料
十八円 六十五円(今まで五十五円)

にお申込みください。
②町内の移転は「月曜」と「木曜」です。
他市町村からの転入電話および新規申込み電話の工事日は別ですが、転勤等の時期で混んでいませのでお早めに。

③支那には必ず「表札」または「名刺」等を掲示願います。
亀田電報電話局 ☎2600番

お祝い電報は お早めに

結婚シーズンです。もらってうれいお祝い電報をご利用ください。
大安日、日曜日等の申込みは混みます。早めにお申込みください。
配達日の三日以前に申込みますと、百五十円割引になります。(十日前から受付です)

自宅の電話からでも、局番なしの「一一五番」へ申込みができます。

国保の保険証

「うす水色」にかわります

4月1日から国民健康保険証が「うす水色」にかわります。(後日、区長さんを通じて配布いたします)

いままでの黄色の保険証は、3月31日限りで使用できませんのでご注意ください。

◇同じお医者さんに続けてかかっているも、毎月1度は窓口で保険証を提示してください。

◇交通事故で保険証により受診される場合は、窓口および役場保健課国保係へ届出てください。