

だめか報

2 / 1

No.204

毎月1日・15日発行

発行 新潟県亀田町役場 電話-2111(代)

編集 企画 課



雪道も元気で登校(1月18日朝撮影)

吹雪にも

僕たち負けないうぞ

——として保存しましょう——

さすがに大寒も過ぎると、雪の降りやすい日が続きます。雪国の宿命と言うものの雪はもうたくさんです。屋根の雪下しや庭の排雪などは、町の除雪計画に合わせて行いたいものです。

ここ茅野山部落の子どもたちは元気です。猛吹雪もなんのその高

学年を先頭に集団登校です。白一色の通学路、路肩を示すポールだけが道路であることを教えてくれます。雨にも雪にも負けないう子どもたち、私たちも負けないうで頑張りたいものです。

おもな記事

2頁・昭和五十三年年度保会計決算

・所得税の申告にはお得な青色申告を

3頁・昭和五十三年度下水道会計決算

・共同募金の総額三百四十五万円

4頁・交通災害共済更新手続き

・車間距離を十分とって走ろう

5頁・決意も新たに消防出初め式

・古紙の回収運動

6頁・福寿大学でガンパツテます

・寒さにめげず婦人大学の学習

7頁・亀田町民謡の源流を探ぐる

・短歌、俳句

8頁・国民年金現況届の提出期限が変わります

・保健課二月の予定

人口のうごき

世帯数 6,672(+17) 55.1.1.現在

区分	人口	出生	死亡	転入	転出
総数	26,378 (+71)	34	12	122	73
男	12,896 (+42)	24	6	57	33
女	13,482 (+29)	10	6	65	40

()は前月比

昭和五十三年度決算

国保会計 一、五九九万円の黒字

医療の高度化などで医療費は増大

十二月定例町議会において、昭和五十三年度国民健康保険特別会計、下水道事業特別会計の決算が認定されましたので紹介します。

決算の規模

歳入予算現額四億九、三二四万四千円に対し、収入済額五億七〇六万三千円、一、三八一万九千円の収入増でした。歳出においては、予算額四億九、三二四万四



元気な子に育つように乳児検診

千円に対し支出済額四億九、一〇七万五千円、二一六万九千円の不用額が生じ、差引き一、五九八万八千円の黒字となりました。

歳入

主要財源である国庫支出金は、歳入総額の五八・七割にあたる二億九、七四三万六千円交付されました。内訳は、療養給付費として二億四、〇〇七万五千円。国庫補助金の財政調整交付金は二、一七一万九千円。臨時財政調整交付金二、三二一萬一千円となつていま

ます困難の度を加えていまして、

歳出

予算現額四億九、三二四万四千円に対し、支出済額四億九、一〇七万五千円で差引き二六万九千円の不用額となりました。支出の主な内容は、保険給付費が四億七、四一三万六千円で総支出額の九六・六割を占め、その内訳は療養給付費が、四億二、八五六万一千円、高額療養費三、九四三万三千円などでした。

国保会計決算の内訳 (単位:千円)

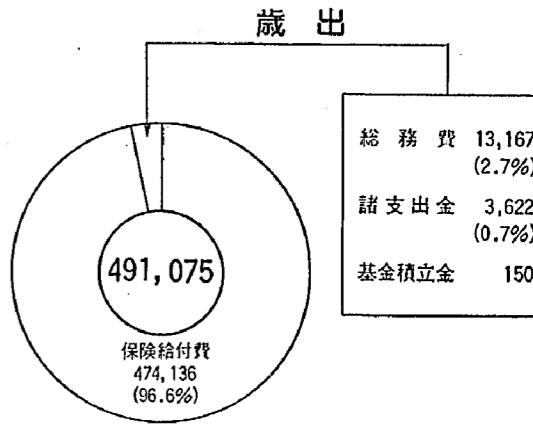
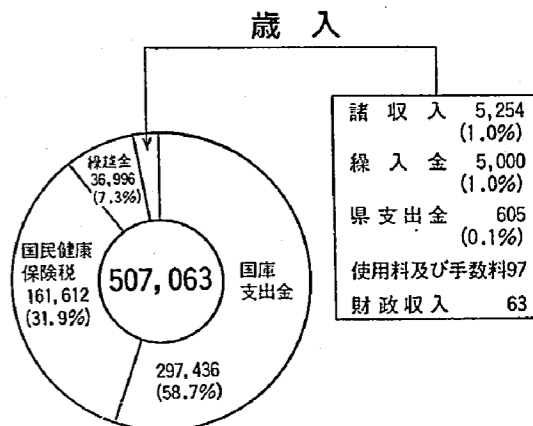

所得税の申告には お得な青色申告を

今年からあなたも青色申告にしてみませんか。「帳簿をつけられないから」とか「うちは青色申告にするほど規模が大きいから」といった声を耳にします。が、青色申告はそれほど難しいものではありません。青色申告をする人は、税金面でのいろいろな有利な取扱いを受けることができます。また、帳簿をつけることによって、経営の合理化や資金繰りの役にも立ちます。

にせ税理士に

所得税などの申告の時期には、申告、手続きなど他人に依頼する人が多くなりますが、正規の税理士かどうかを確かめから依頼してください。

税理士の資格のない人は、税務書類の作成を禁止しています。「にせ税理士」は、法律に違反するばかりでなく、納税者に迷惑をかけることが多いので、国税局、税務署では、にせ税理士の排除に努めています。

下水道会計決算

774万円の黒字

泥水加圧推進工法を採用

決算の規模

歳入予算現額四億九、二四二万六千円に対し、収入済額四億九、二六五万六千円でした。これに対し歳出予算現額四億九、二四二万六千円に対し、支出済額四億八、四九一七千円で七五〇万八千円の不用額を生じ差引き七三万九千円の黒字となりました。

昭和五十三年度下水道事業は、工事施工が初年度でしかも施工地域の地盤が特に軟弱のため、再三にわたる工法検討の結果、特殊工法の泥水加圧推進工法を採用、被害防止に細心の注意



管きよ布設工事

を払いながら施工し、予定どおり完成しました。

歳入

主要財源である国庫支出金は、一億八、五四〇万円、歳入総額に対し三七・六割でした。

歳出

下水道事業債については、信濃川下流々域下水道新設処理区で、県が施工する終末処理場建設と幹線管きよ工事に伴う町負担分に対する事業債一億四、七六〇万円。その関連で町が施工する公共下水道事業に伴う事業債一億一、一〇〇万円、計二億五、八六〇万円となり歳入総額の五二・五割でした。

歳入

公共下水道中部第一汚水一号幹線工事の工事請負費として二億六、九五〇万円、コンクリート管の支給品として原材料費一、六九六万八千円、信濃川下流々域下水道工事負担金一億五、四二二万三千円、公債費の利

ミニコロニー募金

目標額を上回る

ミニコロニー建設のため新津、五泉、白根、中東浦原の市町村で募金運動を行っていましたが、関係地域のみならずの温かいご協力で、目標額(一、九七〇万円)を上回ることができました。

募金総額は、十二月十日現在で二、二〇八万八、七五六円となりました。このうち、亀田町分は二

ご協力に感謝します

共同募金の総額三百四十五万円

昨年十月一日から三カ月間、全国一斉に行われた昭和五十四年度の共同募金運動も十二月三十一日をもって終わりました。

- 町民の皆さんからの温かいご理解と協力によって、赤い羽根募金、歳末助け合い募金を合わせますと総額三、四五五万八、五五〇円の募金がありました。

- ◆歳末助け合い募金 一、三三三万二、三三〇円
- ◆戸別募金 九二万六、六三七円
- ◆町婦人会 二〇万七、七〇五円

税の相談は お気軽に

今年も贈与税や所得税の申告が近づいてきました。毎年この時期になりますと税金についての相談が多くなります。

- ・税金について知りたい人
- ・税金についてお困りの人
- ・税金のことでお悩みの方は、お近くの税務相談室や税務署に気軽に相談してください。

相談は無料で、匿名や電話でも構いません。相談内容についての秘密は堅く守ります。

詳しいことは、新潟税務相談室(☎055-531-371)へ問い合わせください

たばこは町内で 買いましょう

二十本入りのたばこ一箱を町内で買うと、たばこ消費税として約二十五円が町の財源となり、住みよい町づくりに役立っています。旅行などにお出かけのときも、ぜひ町内で。



交通災害共済更新手続き

忘れずに……

昨年加入していただき、昭和五十四年度の交通災害共済期間が、三月三十一日で切れます。

万一の事故に備えて掛金の安い、しかも手続きの簡単な交通災害共済に、亀田町では一六、三九三人（十二月末現在）が加入しています。

人は、忘れずに家族そろって再加入の手続きをとられるようおすすしめします。また未加入の人もこの機会に加入して、少しでも不安のない毎日を送ってください。

交通事故絶滅の願いもむなし、なかなか事故は減りません。いつあなたやご家族の人が交通事故にあうかわかりません。一日一円



交通事故に気をつけようね（54年稲葉四ツ角で）

の安い掛金でお互いが助け合うための交通災害共済制度です。この際一人でも多く加入されますようおすすしめします。

▽加入資格は：
亀田町に在住の人はどなたでも加入できます。

▽掛金は：
一人年額三五〇円です。（中途加入の場合も同額です。）

▽共済期間は：
毎年四月一日から翌年三月三十一日までです。

▽見舞金とは：
自動車、バイク、自転車など運行中の人身事故で死亡、或いは七日以上医師の治療を受けたとき見舞金が支給されます。

申請は事故発生の日から一年以内に
▽加入手続きは：
どなたでも簡単に加入できます。

町では、区長さんを通じて全世帯にチラシと加入申込書を配布しますから、三枚複写にご記入の上、現金を添えて二月二十九日まで区長さんへ申込みください。

見舞金

等級	災害の程度	金額
1等級	死亡した場合	1,000,000円
2等級	自賠責施行令別表の等級区分の1級各号に掲げる傷害の場合	700,000円
3等級	治療を要した期間が6月をこえ、かつ、入院30日以上を含む実治療日数90日以上のもの	150,000円
4等級	治療を要した期間が5月をこえ、かつ、入院21日以上を含む実治療日数75日以上のもの	120,000円
5等級	治療を要した期間が4月をこえ、かつ、入院14日以上を含む実治療日数60日以上のもの	100,000円
6等級	治療を要した期間が3月をこえ、かつ、入院7日以上を含む実治療日数45日以上のもの	80,000円
7等級	治療を要した期間が2月をこえ、かつ、入院通院の実治療日数30日以上のもの	60,000円
8等級	治療を要した期間が1月をこえ、かつ、入院通院の実治療日数15日以上のもの	40,000円
9等級	入院・通院の実治療日数7日以上のもの	20,000円

車間距離を十分とって走ろう



二月はもつとも寒い月。雪道、凍結道路を走る場合が多くなります。

そこでドライバーのみなさんはブレーキ等の点検、

スノータイヤあるいはタイヤチェーンの携行のチェックはもちろんのこと、車間距離を十分とって走りましょう。

▽踏切通行は急がずに
家路を急ぐあまり、踏切の先が混雑しているのに無理に、踏切内に入り列車と衝突するというケースがあります。交通状況をよく確認踏切内で立往生することのないようにしましょう。

▽健康に注意を
この頃は寒さがつづき、かぜもひきやすくなります。かぜぐらいといって、かぜ薬を飲んで運転する人がいますが、眠気をもよおすなどの副作用がありますので絶対に運転はやめましょう。

交通指導隊2月の指導目標

- ・踏切では一時停止して安全を確認しましょう
 - ・凍結、積雪道路での交通事故防止
- 55年交通安全スローガン
まず、ゆとり 車間距離にも ころころにも
安全は家庭の中から しつけから
あぶないよ あるきながらの ふざけっこ

ネズミ駆除は時期をとわずに
昨年十一月十一日から一カ月間にわたって行われたネズミ駆除運動で駆除した総数は全町で一、四三三四でした。地域別にみますと市街地では減少していますが、農村部ではまだ多いようです。

最近ネズミ駆除に対して関心が薄れているようですが、油断するとネズミはますます増えます。時期をとわず地域ぐるみで、継続的に駆除運動を進めましょう。

決意も新たに 消防出初め式



諏訪神社境内で一斉放水訓練

一月六日、亀田町恒例の消防出初め式が行われました。

午前九時三十分から公民館において、消防団幹部、消防署職員ら七十人と来賓多数をお迎えして式典を挙げて式典を挙げて、宮腰町長の訓示、来賓の祝辞のあと諏訪神社で無火災祈願祭を行い、関係者は決意を新たにしました。

また、午前十時三十分から消防自動車二台による一斉放水訓練と、救急車を加えて町内パレードが繰り広げられました。昨年、亀田町で発生した火災は二件、損害額は十九万二千円でした。今年こそ「火の用心」で火災をなくしましょう。冬期間は消防活動が非常に困難になります。火の取扱いは十分注意を、これくらいと思う油断を火が狙う

○応募締切：二月九日まで
○近くの郵便局へ
亀田郵便局

町民卓球大会のお知らせ

第十五回町民卓球大会が左記の通り開かれますので多数ご参加ください。

・とき：二月二十四日
午前九時

・ところ：亀田町民会館
・チーム編成：各区、団体
・チーム五名とし女子を一名以上加えること
・申込：二月二十一日までに公民館、教育委員会へお申し込みください。但し、団体戦、個人戦の別を明記のこと。

なお、組合わせは会場で行います。

瓢湖探鳥会と野鳥保護の集い

水鳥の生態に関する知識を深め、野鳥保護の地域活動を高める目的で、県主催による瓢湖探鳥会が開催されます。水鳥生態の勉強や野鳥保護に心を寄せられる方は、ご参加ください。

日時：二月二十四日（日）
午前十時～午後三時
開催地：北蒲原郡水原町
○探鳥会：瓢湖
○野鳥保護の集い：町民会館（瓢湖隣）
参加申込：県生活環境部自然保護課鳥獣係
申込方法：はがきに、住所氏名、電話番号を明記して、二月十七日までに申込みのこと。

古紙の回収運動

代金の使途はアンケートで決める

一月十八日、午前役場で古紙回収推進運動代表者会議が開催されました。昨年の九月から始めた古紙の集団回収は、みなさんのご協力により定着しつつありますが、今後の推進運動について次のようなことを話し合いました。

○機会あるごとに各団体、各家庭に呼びかけ古紙の回収を促していきたい。
○売上代金の使途は、まったく金額に任せたらずに、団体からアンケートをとることに決めた。

○空びんの回収は、燃えないゴミ減量運動として、今後の課題として考えたい。

※毎月二十日に回収を行います。

の増進を図ることを目的として大正五年に国が始めた生命保険です。

現在、保険金や配当金などとしてお預りしている資金は十二兆円に達し、学校住宅、橋、道路の建設など明るく豊かで住みよい社会をつくるために役立っています。（亀田西小学校、亀田公園もこの資金です。）

また、郵便局では「明るいくらしの設計簡易保険新加入運動」を一月から三月まで実施しています。

☆郵便貯金五十兆円突破記念作文、体験記コンクール

住宅金融公庫 資金の申込み

住宅金融公庫では、住宅を新築する方に対して個人住宅建設資金の申込み受付を行っています。

▽受付期間：二月二十七日（水）まで

▽選定方法：先着順

▽融資額：三八〇万円

▽利率：年五・五%

▽申込場所：住宅金融公庫業務取扱店

本田さんの「白鳥」の本

NHKブックス、カラー版で出版

「白鳥」の研究で知られる本田清さん（四九）「水道町四丁目」が、白鳥についての本を著わしました。

この本は「白鳥のいる風景—文化・生態・保護」と題し、NHKブックス（カラー版）として出版されたものです。

本田さんは、亀田町に生まれ、県公民館連合会事務局長をつとめるかわら、白鳥の研究、保護の全風組

2月のレインボープラン日程のお知らせ

- 将棋クラブ…5日・21日（老人福祉センター） 午前10時～午後4時
 - 囲碁クラブ…5日・20日（ ） 午前9時30分～午後4時
 - 民謡クラブ…1日・15日（町民会館） 午前10時～12時
 - 書道クラブ…13日・27日（老人福祉センター）
 - 活花クラブ…5日・19日（ ） 午前9時30分～12時
 - 手芸クラブ…6日・20日（ ） 午前9時30分～12時
 - スポーツクラブ…8日・22日（町民会館） 午前10時～12時
- ※園芸クラブ、盆栽クラブは休みます。

講演会の案内

（B6版二〇八ページ、定価八五〇円、書店で販売されています）

とき：二月十四日（水）午後三時から

ところ：第四銀行亀田支店大ホール

テーマ：「現代経営に生きる故人の教え」

講師：講釈師 宝井馬琴 定員：一五〇名限り

※入場は無料です。



嘉瀬地区のコハクチョウ



おじいちゃん、おばあちゃん

福寿大学でカンパニイ味す

福寿大学は一月十日に学習開始、二十四日に古典文学の学習と充実した勉強ぶりをみせ、寒さにもめげず出席者は一月十日は二百二十名、二十四日も同じように出席がよくなりました。

寒さにめげず婦人大学の学習

2月5日「善と心」

どんな凶悪犯罪者でも、善の心をもたない者はいないといわれています。家庭環境、教育、本人の意志の弱さから悪の道へ踏みこむ人も少なくないようです。

会費工さん：亀田へ転居して七年になりますが、婦人大学に入って友達もたくさんできましたし、毎回の学習が楽しみです。

吉田正作さん：福寿大学で学習することは頭のいることですが、楽しみがありませぬ。

新成人三百五十一人になる
一月十五日の成人の日はいよいよの大雪となりました。

Table with 2 columns: Activity Name and Date/Time. Includes items like 書道講座, ダンスクラブ, 卓球クラブ, etc.

亀田町民謡の源流を探る その6

亀田甚句私考(2) 熊木 三郎
へむかし名高い茅の山踊り。今じゃ亀田が後を継ぐ。

この句は中谷内新田の開懇が始まったとは云い、一望蒼茫の開拓は、言語にぞつしたものと推察されます。

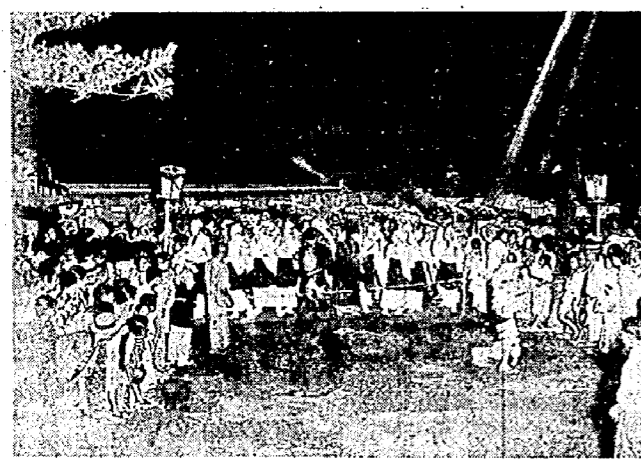

昭和6年頃の盆踊 (渡辺誠一氏所蔵)

やがて葎沼の開拓も進み漸やく部落としての形が整い新潟から舟路と、津川、若松方面への、内陸部を結ぶ接点として、袋津と共にどうしても通らねばならぬ重要な、宿場町の、地位を占める事になり、人や舟の往来に繁昌した事は、十分考えられます。

は「免角奇橋の振舞が多く村、村の神事祭礼に傾かむりをして、一人を供につれ所々を歩き廻り、盂蘭盆の辻踊りの中へも興盛んにして一緒に踊り給ふ」(横越村誌による)とあります。

短歌
片山利喜松
古美術や書画に囲まれ老ゆる師は伊豆に座して新玉の春

俳句
青々と伸びて冬草花つけし
冬晴のこの冬晴の烏瓜
雪吊の済み一亭の整ひし

新刊図書紹介
西行、実朝、良寛
新鴻巣人
農業問題と土地変革

新成人三百五十一人になる
二月五日(火)
午前十時から正午まで

俳句 粽句会

短歌
天野クニ子
灯なき家に帰りに電燈をともせば揺るる金魚の尾ひれ

新成人三百五十一人になる
二月五日(火)
午後7時～9時

国民年金現況届の提出期限が 変わります

国民年金の老齢年金および通算老齢年金を受けている方の現況届の提出期限はこれまで毎年、二月十五日でしたが、今年の四月から年金を受けている方の「誕生月の末日」に変わります。ただし、誕生月が一月から三月の方については、今年に限り今ままでおり二月十五日までです。

児童手当の支払 十二日に口座へ振込

昭和五十四年十月から昭和五十五年一月までの児童手当を、二月十二日に各自の口座へ振込みますのでお知らせします。

保健課2月の予定

日	曜日	時間	実施内容	対象	会場
13	水	午後1.30~2.30	乳児健診 (4カ月児)	54年10月生まれ アンケートをお持ち下さい	町民会館
15	金	〃	1歳半児健診	53年8月生まれ アンケートをお持ち下さい	〃
20	水	午後1.00開始	母親学級 (1回目)	1月中に届出した妊婦 アンケートをお持ち下さい	〃
		午前9.30~11.00	健康相談	乳幼児、家族計画、糖尿病	〃
27	水	午後1.30開始	離乳食講習会	54年9月生まれ	〃
		午後1.20開始	母親学級 (2回目)	1回目終了者	〃

なお、新たに受給資格が生じた場合(第三子以降の出生、転入など)は、民生課へお届けください。

暴力団の設置 「民事事件相談窓口」

暴力団による借金取立て、交通事故の示談交渉などの際に、おどされたり、無理に契約書を書かされたりして困っている方は、お気軽に相談してください。

暴力団におどかされておられる方、取立てにあつた方や親戚、知人等がこのように目にあつておられる方を、お気遣いにお知らせします。

直接、暴力団におどかされておられる方、取立てにあつた方や親戚、知人等がこのように目にあつておられる方を、お気遣いにお知らせします。

▽相談窓口：新潟南警察署 警備二二二番



(12月届出)

(八月生まれ) 保護者 町名 区
 理恵 増井 増夫 西町六 4区
 (十一月生まれ)
 鮎美 坂井 忍 諏訪二 12区

賢司	幸子	真澄	隆一	孝幸	功一	林和	賢史	寿紀	秀貴	寛	将義	一也	雄人	裕也	鮎子	和明	裕介	恵理	善人	孝永	将也	
服部	五井	阿部	芳賀	間三	菊地	沢田	岩瀬	渡辺	佐藤	渡辺	野村	五十	村田	風間	大島	小形	佐野	湯浅	安井	青木	山崎	皆川
裕敏	晴夫	重栄	政隆	三三	一夫	正美	義雄	鉄雄	忠厚	栄三	正三	正昭	健人	剛	克己	勝弘	勝栄	泰典	直之	二一	公三	光男
曙町	水道	所島	城所	元町	船戸	元町	元町	稲葉	稲葉	稲葉	諏訪	本町	西町	西町	船戸	中早	上早	鶴ノ	砂岡	船戸	山三	稲葉
32区	30区	27区	24区	24区	23区	20区	17区	17区	16区	15区	5区	3区	3区	55区	44区	43区	38区	33区	23区	17区	17区	17区

作業簿書のお知らせ

二月二十九日：午前九時から十二時まで
 元町五丁目大部分、手代山全部、茅野山全部、日本全部、城所一丁目一部(ソネ付近、泥濁の一部(荻曾根神社裏)) 荻曾根の一部(荻曾根神社から手代山寄り)

押木	和辰	勇	茅野	山	41区
坂本	国雄	国雄	所島	二	37区
串田	忠英	実	砂	崩	35区
片山	政子	勇	袋津	六	32区
上村	典子	高	曙町	一	32区
渡辺	隆一	隆	元町	五	24区
志田	政則	三	東本町	三	13区
斎藤	孝雄	茂	司	東本町	三
奥	美智代	茂	司	東本町	三
榎並	健太郎	本	人	本町	二
山崎	勘助	本	人	本町	二
片桐	戒三	二	三	男	17区
渡辺	アエ	棟	吉	稲葉	三
田代	ムツ	本	人	新明	四
馬場	トリ	幸	治	砂岡	二
熊谷	貴三郎	本	人	手代	山
熊谷	徹市郎	兵	衛	茅野	山
馬場	ミ子	幸	雄	上早	通
清水	アキ	本	人	元町	二
笠原	勤	本	人	中島	一
阿部	チヨ	富	衛	西町	五
52区	51区	50区	43区	41区	40区

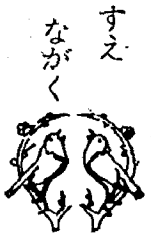

直美	麻美	岳雪	有子	明	洋一	直紀	聖
橋本	今村	皆川	小形	橋本	細川	大江	若槻
昭市	芳郎	義昭	清一郎	悦雄	忠博	紀夫	三夫
船戸	謙訪	城所	中早	中早	所島	城山	砂岡
山	一	一	通	通	一	二	二
56区	54区	50区	44区	44区	37区	36区	33区

町民会館	三七八〇番
老人福祉センター	三三〇〇番
二月三日(日)	建国記念の日
二月十一日(月)	二月十二日(火)
二月十七日(日)	二月二十五日(月)

2月の休日当番医院

(午前9時から午後5時まで)

3日...高橋耳鼻科 (元町3) ☎81-5840

10日...阿部医院 (新明町5) ☎81-2045

11日...高橋医院 (城山1) ☎81-2970

17日...横田医院 (袋津3) ☎81-2729

24日...松原医院 (本町2) ☎81-2243

渡辺病院 (西町2) ☎82-3111
 当直医在院、緊急を要する場合診察に応じます。