

だめか報

10/15

No.197

毎月1日・15日発行

□発行 新潟県亀田町役場 860-2111代

□編集 企画課



期待をこめて一票を投票

八〇年代の政治の行方を決める第三十五回衆議院議員総選挙は十月七日、午前七時から午後六時まで全国一斉に投票が行われました。投票日の県下は、台風十八号の影響で風雨が強まって有権者の出足が鈍り投票率は七七・一五割で前回(五十一年)の八四・三八割を七・二三割下回る結果となりました。

総選挙終わる

阿部、稲葉、佐藤、渡辺氏が当選

——とじて保存しましょう——

二区では、立候補者七人がたち、四議席を争う激戦となりましたが、阿部、稲葉、佐藤、渡辺候補がそれぞれ当選しました。

◇二区開票結果(定員四人)

亀田町の得票数

当 阿部 助哉(社会元)	六二、六〇九票	一、〇七七票
当 稲葉 修(自民前)	六二、一二四票	一、四〇九票
当 佐藤 隆(自民前)	五九、二五一票	六、七一三票
当 渡辺 紘三(自民前)	五七、一八二票	三九一票
次 松沢 俊昭(社会前)	五四、三六二票	三、三九〇票
粟原ひろ久(無 新)	一四、七四六票	三九七票
木村 善策(共 新)	八、二五三票	四七四票



開票台に開けられた票の山

人口のうごき

世帯数 6,595(+27) 54.9.1.現在

区分	人 口	出生	死亡	転入	転出
総数	26,130 (+92)	37	13	141	73
男	12,754 (+41)	19	7	67	38
女	13,376 (+51)	18	6	74	35

()は前月比

おもな記事

- 2頁・水道事業会計決算
・古紙の集団回収はじまる
- 3頁・小林洋一氏に亀田町長賞(梨の共進会)
・N且Kのど自慢のお知らせ
- 4頁・亀田町農業祭 十月二十七日～二十八日
- 5頁・「甚句まつり、岩方登」写真コンテスト
入選者
・家庭で気軽にできる体力テスト
- 6頁・「菊蕪る文化の日」文化祭を催す
・婦人大学「秋の遠足」
- 7頁・亀田町史の語るもの
・短歌、俳句
- 8頁・中小企業退職共済に加入しよう
・亀田町老人福祉大会

おもな 排水処理施設整備工事など

水道事業会計決算

五十三年度

水道事業は、前年度に引き続き公共性と独立採算性の趣旨にそって、健全な企業運営を行ってまいりました。昭和五十三年度の決算が九月定例町議会で承認されましたので公表いたします。当年度の損益収支は、二位二、一九五万四、七〇三円の事業収益に対し、水道事業費用は二億五、五万六、四六六円となり、単年度では、二、一三九万八、二三七円の純利益となりました。この利益は公営企業法に基づき、それぞれ積立てをし、四条件算の補てん、企業債の返還や配水管工事の補てん財源となるものです。

○建設改良工事
資本的収支については、長期計画に基づき、老朽化した配水管の布設工事を水道町内に施工し、九八三万六三二円を投資し、また昭和五十三年度より始まった排水処理施設整備工事の工事請負費五、三五四万五八〇円を投資しました。

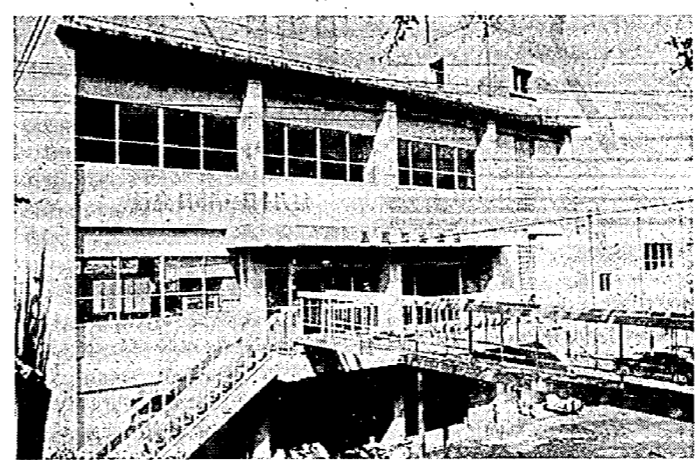

水道局庁舎

水道料金は便利な口座振替を
手続は、印かん、水道料金額収書を町内の金融機関の窓口へ提出すれば、簡単にできます。未加入の方のご協力をお願いします。

凍結防止に水抜バルブの取付け
家庭内の給水施設を管理するため、水抜バルブを取付けましょう。

特に、冬期間の凍結などのとき、このバルブ操作によって凍結を防ぐこともできます。また、破裂した場合はバルブをしめれば、多量の水を出さず多額の水道料を支払うこともありませぬ。

給水の申込み
お早めに
家屋の新築などで給水工事や、給水変更工事を計画されている方は、早めに水道局へ申込んでください。正規の手続きをとりませんと過料を納めなければなりません。

収益的収入及び支出

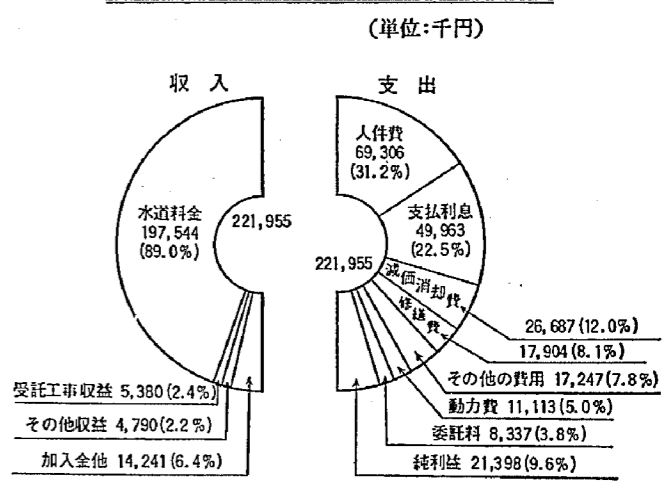

資本的収入及び支出

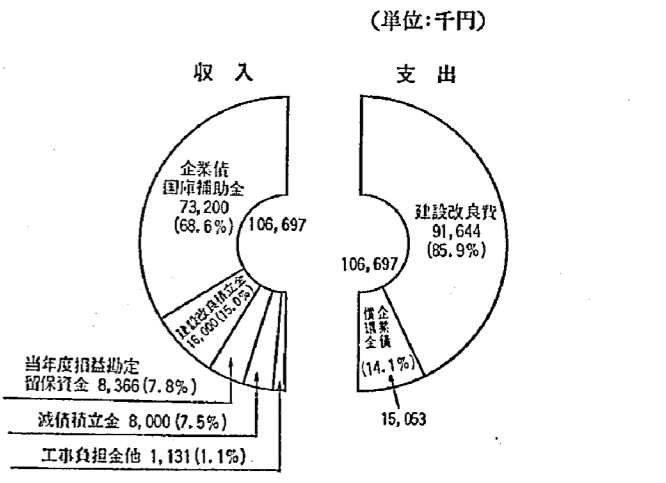

町ぐるみ

古紙の集団回収はじまる

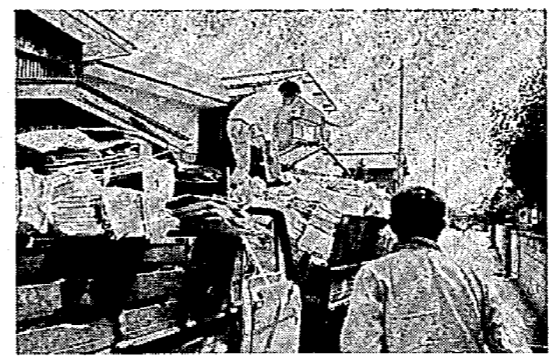

貴重な資源の再利用とごみの減量のため、町民のみなさんのご協力に、九月二十日に第一回古紙の集団回収が行われました。この運動がますます盛んになり、継続的に定着するよう、ご理解とご協力をお願いします。

回収の結果は次のとおりです。

新聞 八、三三五
雑誌 二、八五〇
ダンボール、〇八〇
計 一一、一五五
売上代金七〇、八九五円

「お祝い電報」は結婚シーズンです。もう一つうれしいお祝い電報をご利用ください。

大安日、日曜日等は混みますので、お早目にどうぞ(十日前から受付付ます)配達日の三日以前に申込みますと、百五十円割引になります。

また、自宅の電話からも、局番なしの一一五番へ申込みます。

亀田電報電話局

今月の納税
町県民税 第3期分
健康保険税 第4期分
10月31日まで忘れずに

小林洋一氏に亀田町長賞

新潟地区梨果実共進会



町長賞を受ける小林さん

二十世紀梨の出来ばえを競う「第十一回梨果実共進会」が、九月二十一日から二十三日までの三日間、横越農協会館で行われました。亀田、横越、両川地区の農家のみなさんから一七八点が出品され、品質、糖度や形の良さを競い合いました。

ことしは春先の霜害の影響で例年より収量は低下しましたが、味のほうは糖度も十分で、近年になく甘い梨となりました。

亀田町から入賞されたかたは次のとおりです。

入賞	氏名	住所
亀田町長賞	小林 洋一	日本
土地改良区長賞	窪田 茂	茅野山
丸果青果社長賞	清水 範夫	日本
柴田屋社長賞	熊谷 勝男	茅野山
亀田町農協組合長賞	宮島 作恵	茅野山
吉田 勝秀	手代山	
吉田 寅一		
熊谷 利幸	茅野山	
片山 謙一		
南場 鉄雄		
南場 進		
清水 忠二		

〔衆議院総選挙〕投票結果

投票区	有者者数	投票者数	棄権者数	投票率
第1投票区 第一保育園	2,514人	2,014人	500人	80.11%
第2投票区 第二保育園	2,795	2,221	574	79.46
第3投票区 町民会館	2,491	1,826	665	73.30
第4投票区 第三保育園	1,987	1,636	351	82.34
第5投票区 栄徳寺保育園	1,662	1,280	382	77.02
第6投票区 早通小学校	1,352	1,042	310	77.07
第7投票区 第四保育園	3,490	2,547	943	72.98
第8投票区 袋津保育園	1,803	1,393	410	77.26
計	18,094	13,959	4,135	77.15

NHKのど自慢公開録画

十二月十六日、町民会館

NHKでは、亀田町民会館五周年記念として、「全国のど自慢」の公開録画を行います。町でも着々と準備を進めています。つき、十二月十六日(日)と二十三日(土)亀田町民会館で町民のみなさんに出場観望希望の申込み方法をお知らせします。

◎出場申込み
往復はがきに住所、氏名、年齢、職業、曲名を記入

◎申込み先
〒950 新潟市井天一 四一五 NHK新潟放送局 「のど自慢」係へ

行楽シーズンの交通事故防止

要注意！ 疲労・居眠り運転



楽しいドライブ。計画はゆとりを持って疲れたり眠くなったらずく休憩を！

秋の行楽シーズンです。野や山に、家族や職場の仲間同志で、マイカーを利用する機会が多くなります。無理な計画やドライブの疲労がもとで、思わぬ事故を引き起こしたのでは、楽しいはずの家族旅行も一瞬のうちに台なしになってしまいます。

行楽シーズンの自動車事故は、その多くがドライブの疲労・居眠り運転が原因で起きています。悲しい悔いを残さないように次のことに注意しましょう。

◎無理な追越し、スピードの出しすぎはしない。

◎疲れたらすぐ休憩をとる

◎シートベルトは必ずつける。

◎ドライブインでの飲酒や宿での深酒は絶対にやめる。

◎子どもなど家族の交通安全全教育の場に活用する。

◎同乗者は運転者にいたわりと適度の忠告を忘れない。

新潟県保育専門学院 学院祭のお知らせ

新潟県保育専門学院では次の日程で学院祭を行います。町民のみなさん、おきそいあわせのうえ多数おいでください。

▽十月二十日(土)
午前九時～午後四時まで
午前の部：おたのしみ会
午後の部：バザー、展示

▽十月二十一日(日)
午前九時～午後三時まで
午前の部：ガラクタ市
バザー、展示
午後の部：ステージ発表
バザー、展示

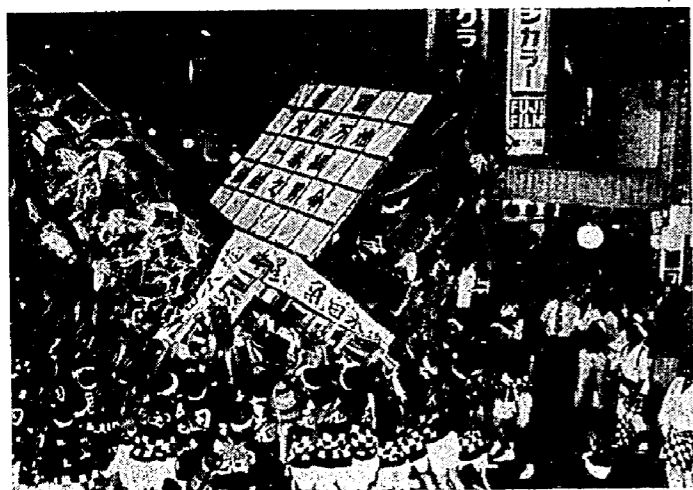

推薦 渡辺和男さん

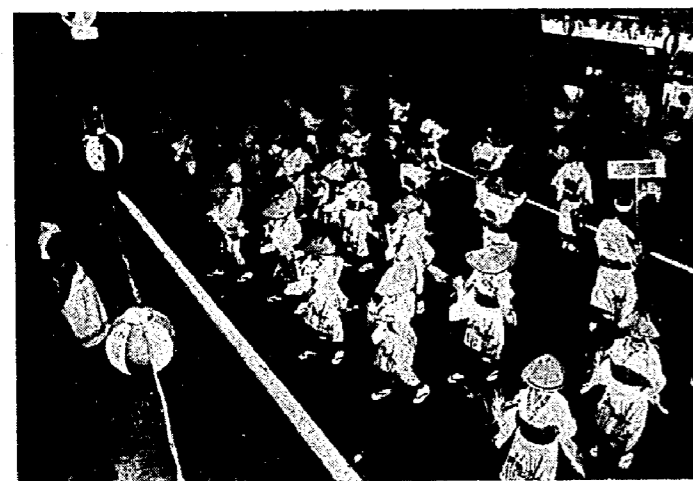

推薦「町民の祭典」 三浦忠雄さん

「甚句まつり、岩万燈」写真コンテストに、九十四点が寄せられました。九月二十一日、慎重な審査の結果、次のかたがたが入選されました。

(敬称略)

推薦
渡辺 和男 袋津五
三浦 忠雄 荻曾根

特選
佐藤 伸 新明町三
石山 一男 新潟市

入選
小林 等 船戸山二
野口 俊郎 船戸山三
渡辺 誠一 東本町五
見田 清吉 本町二
村山 敏英 船戸山五

石川 憲一 横越
馬場 和雄 諏訪二
古泉 昭治 本町四
高橋 健一 新明町三
佐竹 孝治 諏訪三
佐藤 高次 新明町五
佐藤 政治 城山三
村木 孝夫 新潟市
佐藤 西太郎 日水
見田 清一 本町二

特別賞
立川 清治 諏訪一
江部貞次郎 九湯
吉田 正三 東本町三
加藤 卓司 本町三
三浦 哲雄 荻曾根

写真コンテスト入選者決まる

甚句まつり・岩万燈

生産者と消費者を結ぶ

第3回 亀田町農業祭

10月27日～28日 町民会館



子どもさんと一緒に餅つき、金魚すくい大会

子どもさんとご来場された方に、餅つきをみていただき、つきたての餅を試食してもらいます。餅つき大会の時間は次のとおりです。

・二十七日(土) 午前十一時～午後一時
・二十八日(日) 午前十一時～午後一時

◇金魚すくい大会
ご来場の子どもさん一人一回に限り参加していただきます。

会場に金魚、錦鯉の即売コーナーもあります。

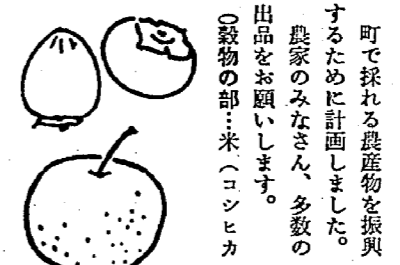

町で採れる農産物を振興するために計画しました。農家のみなさん、多数の出品をお願いします。

○穀物の部：米(コシヒカ)
○野菜の部：大根、キャベツ、ばれいしょ、さといも、れんこん、その他畑作物

以上の出品物の中から品目ごとに優良出品物を選定し、入賞者を表彰します。

農産物即売会

収穫を祝って

農産祭も三回目となり、町民のみなさんに親しんでいただける行事となりました。本年も大勢のかたがたのご来場をお待ちしています。

○とき：十月二十七日(土) 二十八日(日)
午前九時～午後四時
○ところ：町民会館大ホール

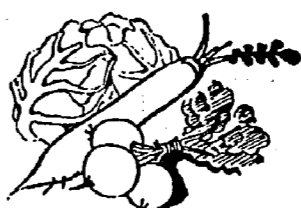

新鮮な農産物即売会

町で採れた新鮮な農産物および加工品を、安くお分けするために、次の品目を即売します。

品切れのときはお許し願います。

農産物品評会出品物については、二十七日(土) 午前十時からと二十八日(日) 午前十時からと二回に分けて、予約販売をします。

○即売品目：梨(新興、新高)、野菜(大根、キャベツ、白菜等)、鶏卵、手づくりこんにやく、牛乳

○特産物コーナー：漬物類、米菓の即売

○後継者コーナー：農家の若い人たちがいっしょけんめい作った、小豆、草花等の即売

茶の間コーナー

会場にみなさんの談笑の場として、湯茶のサービスをを行う茶の間コーナーを設けました。ご利用ください。

農機具展示 即売会

農作業に役立てるために計画されたもので、農機具に対する知識を得る場として展示と即売を行います。

○ところ：町民会館となり空地

展示物：一般農機具、農用車輛、防除器具等

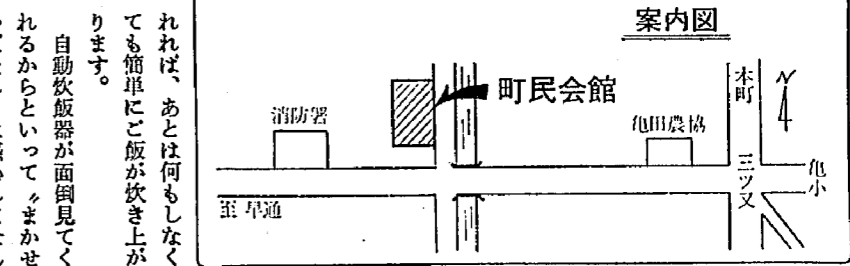

〈再び短時間点火〉

庭木の冬囲いの仕方、盆栽の作り方(作ってもらう人は盆栽を持参ください)の指導会を行います。

次の時間に実技指導を行います。

・二十七日(土) 午後一時～午後三時
・二十八日(日) 午前十時～正午

庭木の冬囲い 盆栽の作り方 指導会

先着百五十人に コシヒカリ(二合)を差しあげます

二十七日、二十八日(午前九時と午後一時から)先着百五十人に、おいしい米(コシヒカリ)二合入袋を差しあげます。

米を食べましょう 米の消費拡大にご協力を

自動炊飯器 再スイッチでおいしいご飯を食卓に

「はじめチョロチョロ中パッパ……」などといわれるように、昔の人はご飯をおいしく炊くのいろいろと知恵をしぼっていました。ところが、今では自動炊飯器の普及でスイッチを入

あなたも試してみませんか！ 家庭で気軽にできる体力テスト

つぎの六種目は、いずれも「できるか、できないか」で示された、誰でもが家庭で気軽にできる体力テストです。ぜひ試してください。

一種目でもできなかったら、あなたは運動不足です。

- ①心臓機能は健全か
1分間その場かげ足をし、直後に大きく息をすって10秒間止める。
- ②バランスは片足で立ち、両手は腰、目を閉じて60秒間姿勢を保つ。(女性は40秒)
- ③腕力・柔軟性は、首の後ろで指を組む上体を曲げる。両ひざを床につけて起こす。
- ④身のこなしは、①でしゃがみ、②で両足を後にのばす。③で今の姿勢にもどる。④で立つ。10秒間に6回(女性は5回)以上行う。
- ⑤筋力・パワーは、①でしゃがみ、②で腕立て伏せ、③で両足を両手の間から抜く。④で上向きの姿勢になる。
- ⑥粘着性と精用さは、足を開いた倒立の姿勢から、空中に足を浮かせてすばやく2回クロスする。

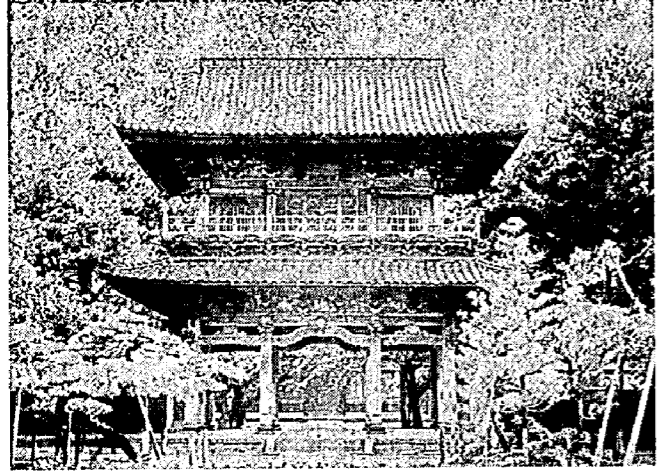

新発田藩藩口家菩提寺宝光寺山門

文化財調査委員会 No.125

藩財政の動揺と 豪家の献上金 新発田藩第十代直諒は享和二年(一八〇二) 齡四歳で家督を相続し、天保九年(一八三三)まで、三十七年間政治をなした。この間江戸幕府では、將軍家育が政治を司り、いわゆる大御所時代、文化、文政と江戸文

新発田史のつづき

成長したのは僅か四人で家齊と似ています。さてその経済生活はどうでしたか。これは幕府と異なり、文化四年四月にロシア軍艦がエトロフ島に乗り、その地の番兵を奮い去り、整備の南部、津輕兩藩の兵士三百人を敗つて、上下に一大衝動を与えた事件があり、そのため新発田藩でも海岸および佐渡沿岸の整備のための手配が下されたが、武器も不そいなに、藩庫は空っぽのため、急ぎ寛金と称して百姓町人から金を献上させる状態でした。その上文化十二年には越後大地震がおきて、これに対する手当米を出さなければならぬ。天保年間には飢饉がしばしば襲って、連年数万人の飢に粥を施さねばならぬ。水害で堤防が切れば租税収入はへります。破堤の修繕はしなければならぬというわけで、とても酒宴に乱舞する余裕はありませんでした。そしてこの危機を克服するため、藩主みずから質素節約の範を示し、家臣や領内百姓町人にも節約令を雨下したことはいつも通りで、また家臣よりの

催し物：①菊花展(十一月一日～五日) ②県展入選作品、書道展(祝賀室) ③紙人形展、陶芸展 ④茶の湯、煎茶三席(作法室、ロビー) ⑤田圃神社境内 錦鯉品評会、盆栽展(十一月三日のみです) ⑥作品搬入：十一月二日に町民会館で飾りつけをします。持参ください。⑦作品搬出：十一月四日の午後三時に終了し、同時に会場をとりこわします。忘れずに搬出して

菊薫る文化の日

文化祭は11月3日～4日



丹精こめた菊花が並ぶ(昨年)

ことしの芸術祭は、十月十三日、十四日の二日間町民会館で盛大に催されました。文化祭については十一月三日、四日の両日、同じ会場の町民会館で催されます。秋を代表する菊花も長雨続きで、例年よりあまりよくないようですが、丹精こめてつくられる一輪一輪の菊花は、まさに花の芸術と言えましょう。また、趣味をもつてつくられる紙人形、陶芸など作者の心がこもり見る人々の眼をきつと楽しませてくれることでしょう。

子どもと読書

読書の秋。子どもが興味を持ち読みたがっている本から与えていくのがよいでしょう。子ども自身が読んだあと満足感を味わえる本を選び、これが、本に親しませる第一歩です。お母さんとしては、もっとよい本を、などとお考えになる場合もあるでしょうが、子ども自身の興味を無視して、一方的に親の意向を強要すると、かえって本ざらになってしまいうことありますので、気をつけたいものです。子どもの読書の特徴は、おとなの場合とちがって、本の主人公に容易に同化する点です。主人公は必ずしも人間に限らず、動物や



錦鯉品評会(昨年)

配付しますのでご覧ください。詳しいことは、チラシをご覧ください。

「秋の遠足」を計画

流れる雲にも、秋の深まりを感じさせる季節です。庭先の柿も色づき、秋まさに行楽シーズンで自然に親しむときです。 婦人大学は九回の学習を終えて、一年のうちで大変楽しい遠足が待っています。ことしは、文化財を訪ねて、北方博物館と水原町の博物館、公民館を視察し、 征神村農民館の森で炊飯をして自然を親しむ計画です。 日時：十月十九日(金) 午前九時二十分出発 午後三時帰町 集合：亀田農協前 九時までに集合 行き先：北方文化博物館 水原町公民館、博物館 農民館の森 会費：一人一、三〇〇円 〇〇万円+(四〇〇万円×五)〇〇万円となり、正味の遺産額が四、〇〇〇万円であれば、相続税はかかりません。また、なくなった人の配偶者には、正味の財産の三分の一、四千万円のうちから多い金額までは税金がかかりませんし、(税金がかからなくても申告は必要です)相続人が未成年者や障害者の場合には、特別の計算により、税金が安くなります。 相続税の申告は、相続開始の日(死亡の日)の翌日から六か月以内、なくなった人の住所地を所轄する税務署に提出することになります。詳しいことは税務署税務相談室におたずねください。 新潟税務署 電話二二五一番

俳句

秋の大きき炉火の小さきよ 村松 紅花 炉のあつきともうれしきことならん 村松 ひで 枯梗の正しき五辨白かりし 渡辺 信一 大空に音を跳ね上げ稲刈機 永松 西瓜 紫も紅も深まる花野かな 大山清治郎 新涼の風吹く如き為人 安田 充年 今日の新米炊きてもてなさん 亀山 其國 野の草に吹く秋風に色ありぬ 村尾 ひな 何ごとともまあまあであり風の秋 熊倉 静子 待ち合わせ女四五人萩日和 佐藤 妙子 一人居の窓に月あり句集あり 山田フミ子 長々と延びて枝垂れて秋盛り 竹矢 好子 見渡せる隣り村まで稲穂 五十嵐みづ子 もてなしの秋夕を焚いて待ち申す 福嶋 道子 ことほぎの立待月を待てるかな 田村 和子 秋日なお暑し秋夕もまた暑し 渡辺 水風 乾燥機ごうごうと鳴り天高し 押木 蘭花 倒れ伏す稲刈の手間を敷きおろし 佐藤 仁也 客見えて一トくべしたる秋夕かな 佐藤 稲舟 稲埃りまよとて屋根の乾きおろし 佐藤 南瓜 新米を二三升ほど借りて来る 高橋 向山 喜の庭サルビアの花赤し 樋口 南盆 一徹に生きて悔なし野分中 片桐 泰正 風呂敷を解けば亀田の梨ころげ 本田 空也 濡れ袖に長立話 秋茄子 新保 鶴村 物忘れ日に日に多し秋茄子 田村 山火

短歌

片山利喜松 虫が鳴き風鈴がなりその他に音一つ無し静かなるまひる 熊谷 政蔵 名月やいつとはなしに秋の風雁の一群情添えて翔ぶ 富樫 金井 とどまらぬ流離の波よ砂浜に足をまぶして貝がら拾ふ 天野くに子 吾が指にびたりと合いし亡き母の片見の指輪無言に光りぬ

借上や、大阪の豪商からの借金は例の通りですが、藩が特に大いに頼ったのは領内の百姓町人で、ことに豪農層の献上金でした。 亀田町の豪商、豪農にもこのころから御用金の命命が雨下してきます。つまりこの時代には、領主武士団また小前百姓の困窮とは逆に、大地主層が着々と発展してきていたのでした。 当町においては、文化四年沿岸警備用の急ぎ寛金については記録がなく、文化十四年の一石につき銀十匁の「石掛り才寛金」も同様です。文政十四年には、二万両の才寛金を千八百八十人より徴収しました。蒲原横越組でも割当てられましたが、百七十七人の者は差上げきりにし、御返しいたので、時節柄をわきまえ殊勝のことだ、願ひ出た通り申付けるぞと御達しがありません。一体どちらが金を借りているのかわかりません。 なお文政五年の才寛金の記録は次の通りです。 一 此度町在江被仰出候御用才寛金之義其組割当高之内百七十七人別帳面之者差上切仕度段願出候右之者御時節柄相弁殊勝之義ニ付願之通申付候間其旨可申達候以上

中小企業退職共済に 加入しましょう

○中小企業退職共済制度とは
この制度は退職金制度がない困難な中小企業に、国の援助で大企業と同じような退職金を支払うことができるようにすることが目的です。

○特色
(1)この制度の掛金は全額免税の扱いとなり、法人の場合は損金、個人企業の場合は必要経費としておとせます。

(2)この制度は共済事業団が運営し、人件費、事務費などは全額国の費用でまかなわれ、納められた掛金は運用利息を含めて、その全部が退職金にあてられます

行政相談所開設

十月十四日から一週間、全国一斉に「行政相談週間」が実施されています。

役所の仕事について
・ テキパキやってもらいたい。
・ 不親切な扱いを受けた。
・ 納得できない。
・ どうしたらよいかわからない。

・ こうしてほしい。
・ など、役所に対する苦情や相談、ご意見などをお持ちの方は、気軽にご相談ください。他にもれることはありません。

・ とき：十月二十三日(火)
午前十時～午後三時
・ ところ：日本栄徳寺
・ 相談担当者：亀田町行政相談委員
茅原清玄氏

百円より一万円までです。
※詳しいことは役場産業課
商工会議所、金融機関へ
おたずねください。

善意の寄付

よい子の寄付金

去る十月一日、田村長作さん(東船場四丁目)のお孫さんで孝久、順子、美佐子さんの三人は、毎年おこずかいのなかから、身体の不自由な方のためにと、町社協に寄付をよせられています。

今回も一万円をご寄付されました。三人のお気持ちを感謝し、身障者の方々のお役に立てたいと思います。ありがとうございます。

亀田町老人福祉大会 十一月十一日(日)

町民会館
人口の高齢化が急速に進むなかで、老人福祉問題はますます重要な課題となっています。

亀田町老人クラブ連合会では、老人福祉の向上、老後の暮しの安定など、老人自身の問題として第十四回老人福祉大会を開催します。大勢のご参加をお待ちいたします。

・ とき：十一月十一日
午前十時開会
・ ところ：町民会館大ホール
参加費：一人五〇〇円

児童手当の支払い
十一月に振込み
昭和五十四年六月から九月までの児童手当を十月十一日に各自の口座に振込みましたので、お知らせします。

秋季消防演習と サイレン吹鳴の お知らせ

消防団の秋季演習が次のとおり行われます。

今年は、特に新潟市、新津市の消防本部から、ヘンゴ車の出動を依頼し、南マシオンと渡辺病院前での人命救助等の訓練を行いますので、ぜひ見学してください。

・ とき：十月二十一日(日)
○消防小型ポンプ十三台による一斉放水訓練：午前八時から船山排水金助食堂付近
○ヘンゴ車の演技：午前八時四十分頃まで
○その他規律訓練：正午まで亀田中学校グラウンド

離乳食講習会
10月23日(火)午後1:30開始
該当…54年5月生れ
会場…町民会館

補聴器巡回相談

・ とき：十月二十四日(水)
午後一時から四時まで
・ ところ：公民館応接室

胃腸検診結果のお知らせ

九月三日から十四日まで町で、実施いたしました胃腸検診の結果ができましたのでお知らせします。

検診希望者：一、二〇〇人
受診者：九六一人
受診率：八五・八割

要精検者：六八人
要精検者受診率：〇・七割

※要精検者の皆さんには、個人通知をさしあげ、医療機関で精密検査を受診しました。通知のない方は異常ありません。

年末融資のお知らせ

国民金融公庫

例年、年末には資金需要が集中し、国民金融公庫の窓口は混雑します。暮れも押し迫ってからの申込みでは、資金が年内に間に合わないこともあり、年末資金はお早目にお申込みください。

年末資金には、次の普通貸付を利用されると便利です。

融資金額：千五百万円以内
融資期間：運転資金は五年以内、設備資金は七年以内
利率：年八割
保証人：一名以上
詳しいことは、国民金融公庫の窓口か、商工会議所におたずねください。

国民金融公庫新潟支店
電話：2151番

献血にご協力

感謝します
九月十日献血者(敬称略)

佐藤邦彦(元町三) 榎並忠平(袋津三) 山崎実(東本町三) 大石豊(船戸山四) 佐藤正毅(新明町三) 阿部弘(荻曾根)

横山正雄(城山一) 長沢浩(砂岡五) 諸橋三郎(東本町二) 伏見忠雄(城山三) 斎藤由男(荻曾根)

根 佐藤末吉(袋津六)
長沢勝美(荻曾根) 陸毅(中島一) 佐久間伸一(荻曾根) 阿部信昭(稲葉一) 金子正平(荻曾根)
内田政晴(船戸山五)
大江紀夫(城山二) 渡辺智子(船戸山二) 渡辺石光(本町四) 山本斉(早通)

町外二十四名
計 四十六名

休日当番医院

(午前9時から午後5時まで)

10月21日…藤崎医院
(本町3) ☎81-3072

28日…押木医院
(本町4) ☎81-2052

11月3日…堀医院
(船戸山4) ☎82-3031

4日…高橋耳鼻科
(元町3) ☎81-5840

渡辺病院(西町2) ☎82-3111

当直医在院、緊急を要する場合診療に応じます。

第2回 写真展

とき…10月20日(土)21日(日)
時間…AM9:00~PM5:00
ところ…亀田町民会館健康相談室
写真プロットサロン