

だめか報

7/1

No. 190

毎月1日・15日発行

発行 新潟県亀田町役場 電話2111(4)

編集 企画 課

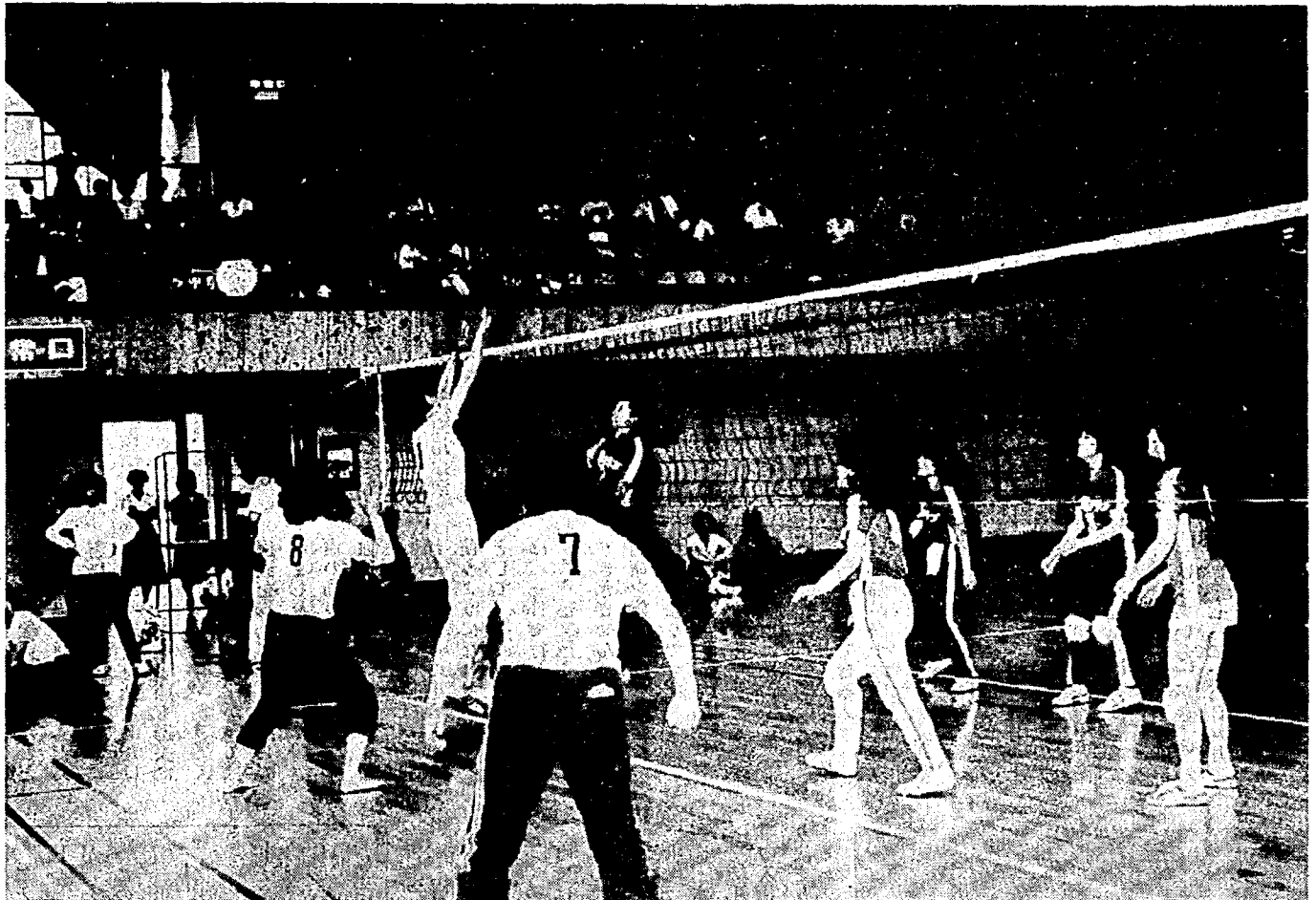

はつらつ元気なママさん

婦人バレーボール 雌伏三年 太陽クラブ初優勝

すでに13回をかぞえる亀田町婦人バレーボール大会に、ようやく新しい芽が誕生いたしました。

新潟国体を記念して県民スポーツの日が設けられました、記念行事として必ず婦人バレーボールを実施せよとの県の意向もあって、急激に婦人バレーボールが各学校の母の会を中心に普及発展してき

ました。

亀田町の大会でもママさんクラブを中心とする亀小母の会、亀中母の会チームが勝っておりましたが、一昨年から誕生した、太陽クラブが常勝ママさんクラブ打倒を合言葉に週1回の練習を続けてきました。

さる6月17日町民会館で行われた第13回町婦人バレーボール大会にみごと太陽クラブが亀中母の会を敗り優勝いたしました。

決勝戦は1セットは延長延長のくり返しで、まさに両チーム死力をつくしての戦いでした。1セットをものにした亀中母の会も既に疲労が目立ち、2、3セットはなすすべもなく敗れました。

新旧交替の一瞬でした。

人口のうごき

世帯数 6,540(+17) 54.6・1.現在

| 区分 | 人口 | 出生 | 死亡 | 転入 | 転出 |
|----|--------------|----|----|-----|----|
| 総数 | 25,921 (+63) | 28 | 8 | 131 | 88 |
| 男 | 12,643 (+36) | 19 | 3 | 61 | 41 |
| 女 | 13,278 (+27) | 9 | 5 | 70 | 47 |

()は前月比

おまな
記事

2頁・愛の血液助け合い運動

七月十日「交通安全都市宣言日」

3頁・暮らしの見直しを省エネルギーを全町運動に

4頁・老人生きがい事業活動に入る

人権、行政合同相談所開設

5頁・国民年金法が改正

6頁・朝起野球、沼田自動車優勝までの足跡

インベーダーゲーム亀田町連合PTAでも禁止

7頁・婦人大学「学校教育と現代っ子」で学習

夏場、食中毒にご用心

7頁・亀田町史の語るもの

俳句、短歌

8頁・有料道路料金身体障害者は割引に

保健課七月の予定

夏は血液ピンチ

愛の血液助け合い運動月間



献血に協力 (献血前の血圧検診)

わたしたちの体は、血液がなくては、その生命を維持することができません。

一方、輸血が必要なことは、夏場であってもふだんとは、夏場であってもふだんとは、夏場であってもふだんとは...

7月10日は「交通安全都市宣言日」

七月十日は亀田町が、昭和四十七年に交通安全都市宣言を行ってから七回目となります。

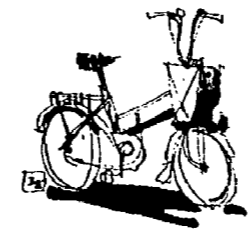

交通安全の原点は家庭にあるといわれています。交通事故を起こさない、合わない、賢いをしましょう。

暮らしの見直しを

省エネルギーを全町運動に

省エネルギーはどうして必要なのでしょう

石油、ガスなどのエネルギー資源は、わたしたちの共通の財産ですが、地球上のエネルギー資源には限りがあります。

「消費は美德」の観念を捨て、大人も子どもも「物を大切に使う、ムダをなくす」生活習慣を身につけることが必要です。

これからの町の省資源運動

六月八日(金)午後一時半から公民館で、婦人会、公民館が主催で、各団体の責任者から集っていただいた「これからの省資源運動を亀田町にどう起こして発展させていくか」を話し合いました。

この運動を発展させるには、行政も消費者も業者も一体となって取り組まなければなりません。

空びんは業者に 各家庭の空びんは、酒販業者に引き取ってもらってほしいと思います。

社会を明るくする運動 実行委員会でも、区長さんを通じて例年のおおりに、募金をお願いするところをお願いいたします。

昭和五十四年度 土木工事発注(十六路線) 町では、地域の環境を整備するために、毎年土木工事を発注しています。

クーラー 取り付け場所は直射日光の当たらない北側の風通しのよいところが最適です。

わたしたちは毎日の生活で、どのぐらいのエネルギーを使っているのでしょうか? 親子4人の標準世帯 17x4=68

老人生きがい事業

(レインボープラン)

いよいよ活動に入る



心をこめて筆をとる…書道クラブ

老人生きがい事業は各クラブとも教室に入りきれないほどの盛会の中に活動に入り、第一歩を踏み出しました。初めてのことで、いろいろな面で問題点がありますが、これからの活動の中で改善してよりよい方向に進めていきたいと思っております。

各クラブ、教室参加のご協力をお願いします。年間計画などについては配付しました日程表に基づいて行い予定ですが、会場その他の事情によって、変更になることがありますので、ご承知ください。

活花、手芸クラブ出席者は、必ず地区担当者にご連絡ください。

国民年金法が改正

年額七月から三・四％引上げ

また、年金額が物価スライドしたことに伴い、保険料額は昭和五十五年四月から一カ月に三、七〇円に引き上げられます。

現在、無年金者の人たちが救済するため「特例納付金」が五十二年七月一日から五十五年六月三十日までの二年間実施されています。特例保険料額は、一カ月

【改善のポイント】

| | |
|---|---------------------------|
| (拠出年金) | |
| 0年金額の引上げ(54.7実施) | 年金額を消費者物価の上昇率に応じた引上げ→3.4% |
| (月額) | |
| 25年年金 | 37,925円→39,225円 |
| 10年年金 | 23,925円→24,742円 |
| 5年年金 | 17,508円→20,108円 |
| 障害年金1級 | 48,133円→49,792円 |
| 2級 | 38,508円→39,833円 |
| 母子・遺児年金など | 38,508円→39,833円 |
| 0無年金者に対する救済措置 | |
| 過去の国民年金の強制被保険者期間のうち、保険料を滞納した期間につき、特例として保険料の納付が認められる。(53.7.から55.6まで) | |
| 特例納付保険料 月額 | 4,000円 |
| 0保険料額の引上げ | |
| 54年度定額保険料 | 3,300円 |
| ※55.4から | 3,770円 |
| (福祉年金) | |
| 0年金額の引上げ(54.8実施) | 消費者物価の上昇率を上回る引上げ |
| (月額) | |
| 老 齢 | 16,500円→20,000円 |
| 障害1級 | 24,800円→30,000円 |
| 2級 | 16,500円→20,000円 |
| 母子・準母子 | 21,500円→26,000円 |
| 0所得制限の緩和 | |
| 本人……2人世帯の場合 | 老 齢 年 収 200万円→208万円 |
| 母子・準母子 | 年 収 334万円→347万円 |
| 扶養義務者……6人世帯の場合 | 年 収 876万円(すえ置き) |

インベーダーゲーム 亀田町連合PTAでも禁止

さきに亀田中学校PTAで全面禁止をうちだした、インベーダーゲームについて町連合PTA(会長増子賢尚、早小P会長)でも、さる六月十三日開かれた連合PTA会議で全面禁止に決めました。県下各地でも全面禁止の決議がなされていますが、南警察署でもゲーム場などへ出入りする

お手伝い 家庭生活の役割を持たせよう

お手伝いをさせるといっても、雑多な用事を次々に言いつけることでは決してありません。

子どもは二、三歳ごろから、親のしていることに手を出したり、見よう見まねで、自分でもやってみたりするようになります。

食器をかたづけたり、グラス一杯の水を運んだり、……ところが、本人のやる気とは裏腹に失敗に終ることが多いようです。

おあかさんとしては、後始末がたいへんで、つい「余計なことではないでしよう」と口走ってしまうことになりがちで

朝起野球 「沼田自動車」優勝までの足跡

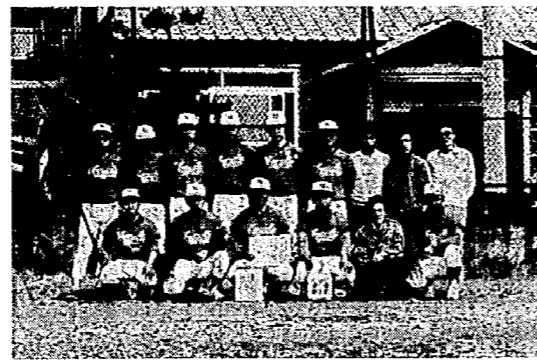

よろこびの沼田自動車チーム

さる五月十三日に開かれた第十三回朝起野球大会も沼田自動車(下早通)チームの初優勝で幕を閉じました。(一部先号掲載済み)

ことしの朝起野球は最高

一員としての役割を知ることになるのです。お手伝いは、親と子の新しいコミュニケーションの始まりといえるでしょう。

災害を受けたときは 税の減免手続きを

震災、風水害、火災などで大きな被害を受けたときは、税金の面で税の軽減や、免除、納税の猶予などがあります。

その方法には「災害減免法による方法」と「所得税法による雑損控除」の二つ

作業停電のお知らせ

◎七月九日(月)
午後一時三十分から四時三十分まで
中島一丁目一部と二丁目二・五

◎七月十七日(火)
午前八時三十分から十一時五十分まで
大月三丁目一部 亀田競

第13回朝起野球大会結果

| 町民グラウンド | | 亀中グラウンド | |
|----------|----|----------|----|
| グリーンパワーズ | 7 | 水澤家具A | 15 |
| 清水フード | 4 | さつきクラブ | 17 |
| 家具のさと | 14 | ベッドタウンズ | 27 |
| 南警察署 | 2 | 郵便局 | 16 |
| 昭和ガリバーズ | 21 | ジョーズ | 1 |
| 日東販売 | 3 | 田村産業 | 12 |
| 斎国製作所 | 22 | カネト田村友 | 5 |
| 都建久 | 4 | オールグリーン | 2 |
| 建カリオ | 15 | リパティ | 2 |
| ラクサム | 2 | K S クラブ | 8 |
| スーパーマン | 3 | 甚兵衛 | 1 |
| 亀田町役場 | 16 | テキスタイル | 7 |
| 旭 | 7 | 長湯キャッツ | 1 |
| ブライヤーズ | 2 | ラゴラーズ | 3 |
| 亀田農協 | 12 | 茅野山 | 6 |
| カーペンターズ | 25 | 水澤家具B | 3 |
| 沼田自動車 | 8 | 長谷部 | 1 |
| アシュラーズ | 26 | 小池ガラス | 10 |
| ビーバー | 1 | 球友会 | 3 |
| | 17 | 亀田スキークラブ | 2 |
| | 0 | | 4 |
| | 27 | | 1 |
| | 1 | | 0 |



公園整備奉仕(松ノ木会)

7月のレインボープラン 日程のお知らせ

| | |
|-------------------------|------------------------|
| 将棋クラブ…5日(老人福祉センター) | 午前10時～午後4時 |
| 囲碁クラブ…5日・20日(ク) | 午前9時30分～午後4時 |
| 民謡クラブ…6日・20日(町民会館) | 午前10時～12時 |
| 書道クラブ…11日・25日(老人福祉センター) | ク |
| 活花クラブ…3日・17日(ク) | 午前9時30分～12時 午後1時～4時 |
| 手芸クラブ…4日・18日(ク) | 午前9時30分～12時 |
| スポーツクラブ…13日・27日(町民会館) | 午前10時～12時 |
| 園芸クラブ…5日・16日(旧第三保育園) | 午後1時～4時 |
| 盆栽クラブ…10日・20日(ク) | ク |
| 交通安全教室…下旬(老人福祉センター) | 午後1時～3時 |

人権・行政 合同相談所開設

とき…七月十九日(木)
午前十時～午後三時
ところ…亀田寺

◇人権相談
次のようなことでお困りの方は、気軽にご相談ください。

相談は無料で、相談の内容については、かたく秘密を守ります。

①いやがらせ、むごい扱い、不当な差別、名譽、信用の人権問題。

②借地、借家、隣近所のもめごと、公害などの問題

③家庭内(夫婦、親子、結婚、離婚、扶養、相続など)の問題。

④資力にとぼしいため、訴訟で解決をはかれないときなどの問題。

⑤行政相談
次のようなことで役所や公社などの仕事について不平等などのある方は、ご相談においでください。

町の人権擁護委員
飯村孝善氏
高橋朋幸氏
法務局職員
茅原清玄氏
行政監察局職員

⑥不親切な扱いを受けた。行政委員は、このような方の苦情や要望を受け、その解決や実現を図るお手伝いをしています。

◎相談担当者



代官見立新田として開発された茅野山の田園

文化財調査委員会 No.118

新田開拓の歴史

◎新田開拓と 龜田町 新田開拓は、天正八年（一五八〇）には信長より若狭國高浜五千石の城主に任ぜられた。天正十年六月本能寺に信長が殺されたのちは、その後継者の羽柴秀吉に任せ、柴田征伐の戦功により加賀大聖寺城主として四万四千石に封ぜられ、慶長三年（一五九八）四月には、さらに歴戦の功により一万六千石が増され、六万石を以て越後国蒲原郡新田開拓に移封された。同年八月秀吉が薨すると

天下は豊臣、徳川の二大勢力に分れたが、秀勝は慶長四、五年の上杉遺民一揆によくこれを平定して、徳川氏への忠誠の意をあらわしました。 越後へ移ってからの秀勝の仕事は、右の上杉遺民一揆平定の外、経済政策として新田開拓を第一にとりあげ、そのための諸制度を確立し藩の財政的基礎を拡充した事です。 新田開拓六万石の地は、ほとんどが越後平野の低湿地帯にあり、水害は連年相つづき、田畑に美田なく、税率五公五民の制からゆけば実収入は三万石あってもよい勘定ですが、二万石にも足りぬ程度であったろうと新田開拓の編者は述べています。それ故、治水と新田開拓こそ急務の急を用いる問題でした。 そこで範を示して自ら五十公野に手作り田を営み、藩士にも土地を与えて開墾させるとともに租税、土地制度は非常にゆるやかにして、新田開拓を上下挙げて行い風を作りましたが、その結果の表れるのも見ず慶長十五年（一六一〇）に歿しました。

さてこの頃の龜田町はどんな状態であったでしょうか、龜田町は越後平野のうちでも最も低湿地帯の一つですので、先に述べたように、ほとんど村としての集落の成立をみていません。藩主溝口氏の直轄領でした慶長十七年溝口氏の御蔵に各村から納めた年貢米の記録によると、龜田町のうちでは、袋津がわずかに石五斗二升九合を納めているにすぎません。あとは各村々の開墾のところでいろいろ考えたように、あるかなきかの人家がある程度で広々とした沼沢には茅や葦がしげり、野鳥のさえずりがけたたましい荒地であったと考えられます。 ◎新田開拓の歴史

初代秀勝の政治方針をうけて、第二代宣勝より第四代重雄の時代は、最も新田開拓の進んだ時代でした。 新田開拓は、農民が本田畑の地つづきを開墾する切添新田（或は切開）、村が中心となって行い村受新田土蔵が自己に隷属するものを駆逐して行い土蔵開墾新田、寺社が中心となって行い寺社受新田等の小規模のものから、町人（広く地主富豪層を含む）が中心となって資本を出し人を備って開墾させる町人請負新田、代官が中心となってひらい

短歌

松沢 五作 人は来る我元へ来すつれづれの老いて淋しきけふこの頃は

片山利喜松 眠に沁みる山の緑よ川の面よパスに吹き入る初夏の風

俳句

松沢 五作 大なる鉄線花に佇ちまだ訪はず 廻廊に腰かけ椿若葉かな

大なる鉄線花に佇ちまだ訪はず 廻廊に腰かけ椿若葉かな 郭公に沼の上空あるばかり 苗代の跡の細文遺跡とや

俳句

松沢 五作 十年の月日重ねて柿若葉 茄子苗にちと水ほしき日和かな

十年の月日重ねて柿若葉 茄子苗にちと水ほしき日和かな エブロンにたちまち溢れ芹を摘む 蛙田に向いて一服してをられ

俳句

松沢 五作 沈丁花挿木し花見す遊ばし 妻今年もびっしり袴つけたり

沈丁花挿木し花見す遊ばし 妻今年もびっしり袴つけたり 苗売りの声を聞きつゝ庭狭し 麦秋や婆の押しくる一輪車

学校教育と現代の子で学習

婦人大学は7月に2回の授業

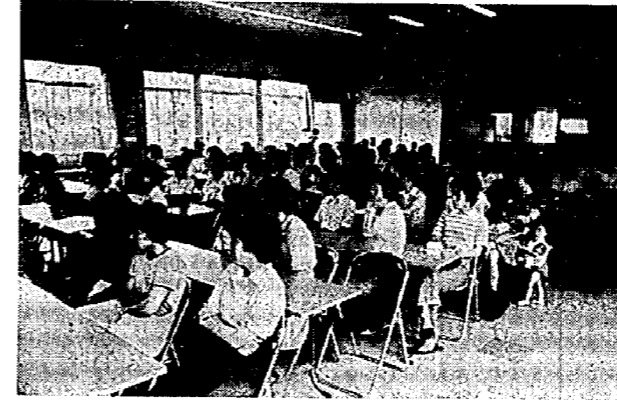

熱心に講義を聞く婦人大学生

梅雨が明けると、いよいよ本格的な夏の訪れです。今年の婦人大学は、昨年より僅かながら入学生は少なくなっていますが、出席率は八〇割以上で、いかに家庭と学習を両立させているか、その努力が理解できます。 六月は、「家庭の健康づくり」そして社会教育映画を婦人の立場から、また母として妻としての立場から鑑賞しましたが、七月も二回の学習を予定しています。 【第四回授業】 日時：七月六日（金） 午前十時から正午まで 会場：公民館大ホール テーマ：「学校教育と現代の子」

【第五回授業】 日時：七月二十四日（火） 午前九時から午後二時まで テーマ：「夏のスタミナ料理」講習会 講師：調理師 古野間久剛先生 海や山へ！夏休みプラン テントの貸出しは七月一日から 公民館では、今年の夏休みをより楽しく送っていただくために、海へ山へ出かけるみなさんにテント（無料）の貸出しを行います。 昨年まで十七張りしかありましたが、今年は五張購入して二十二張準備ができました。 みなさんの利用に配慮するために、まだまだ不十分ですが、おたがいにゆずりあって三張以内に留めてもらい、多くの利用者の便利を図りたいと思います。 ご協力とご理解をお願いします。 貸出し期間：七月一日から八月三十一日まで 貸出しテント：二十二張



教科書展示会のお知らせ (教科書センター) 教科書の展示会が、次の日程で行われますので、ご希望の方はおいでください。 期間：七月一日～十三日まで。土曜日の午後、日曜日は除く。 ところ：新津市立第二小学校教科書センター 心配ごと相談 とき：毎週火曜日 午前九時～三時まで ところ：社会福祉協議会二階 相談は無料で、秘密は厳守します。

食中毒にご用心 夏場 魚、貝などを生で調理したものや、折り詰め弁当などの古くなったものは要注意です。 食中毒から病状があらわれるまで短かくて二時間、長いものは三日間といわれています。多いのは潜伏時間が十二時間から二十時間ぐらいのもので、吐き気や腹痛、下痢などが起きます。 吐き気、腹痛が 起きたら 食後二～三時間で吐き気がするよう場合は、ぬる

7月の公民館クラブ活動のお知らせ

- ◎書道講座... 6日・20日・27日(各金曜)午後7時～9時
◎ダンスクラブ... 3日・10日・17日・24日(各火曜)午後7時～9時
◎卓球クラブ... 4日・11日・18日・25日(各水曜)午前9時～正午
◎民謡クラブ... 2日・9日・16日・23日・30日(各月曜)午前10時～正午
◎紙人形クラブ... 13日・27日(各金曜)午前10時～正午
◎書道クラブ... 3日・10日・24日(各火曜)午前10時～正午
◎茶の湯クラブ... 11日・25日(各水曜)午前10時～午後4時
◎絵画クラブ... 2日・16日(各月曜)午前10時～午後1時
◎謡曲クラブ... 14日・28日(各土曜)午後1時～4時
◎陶芸クラブ... 7日・21日(各土曜)午後1時～4時
◎短歌クラブ... 8日(日曜)午後1時～4時
◎コーラスクラブ... 6日・13日・20日・27日(各金曜)午前10時～正午
◎詩吟クラブ... 6日・13日・20日・27日(各金曜)午後5時30分～8時
◎民謡教室... 4日・11日・18日・25日(各水曜)午後7時～9時

- ◎料亭の息子 森田雄蔵
◎怒りの白き都 西村寿行
◎糸魚川市史 糸魚川市役所
◎私の信濃川地図 真木桂之助
◎広中平祐の家庭教育論 広中平祐
◎草宴 瀬戸内時美
◎日本をダメにした三人 ばばこういち
◎白い国の詩(歴史編) 東北電力編
◎ (文学・人物編)
◎とぶか海風号 溝井英雄
◎郷土史事典新潟県 山田源行
◎絃の琴 宮尾登美子
◎公民館
◎新刊図書紹介
◎大浪花諸人往来 有明夏夫
◎ハクテウと生きる 吉川繁男
◎サザエさんのうちあけ話 長谷川町子
◎新潟方言と古語 野口幸雄
◎会津八一の法帖 会津八一
◎わが町の歴史新編 小村 式
◎あそびの事典 垣内芳子
◎兎の眼 灰谷健次郎
◎女の子の育て方 落合恵子
◎続坂東先生の教育講座 坂東義教

