

# だめか 報 広

1 / 1

No. 178

毎月1日・15日発行

発行 新潟県亀田町役場 880-2111 編集 企画課

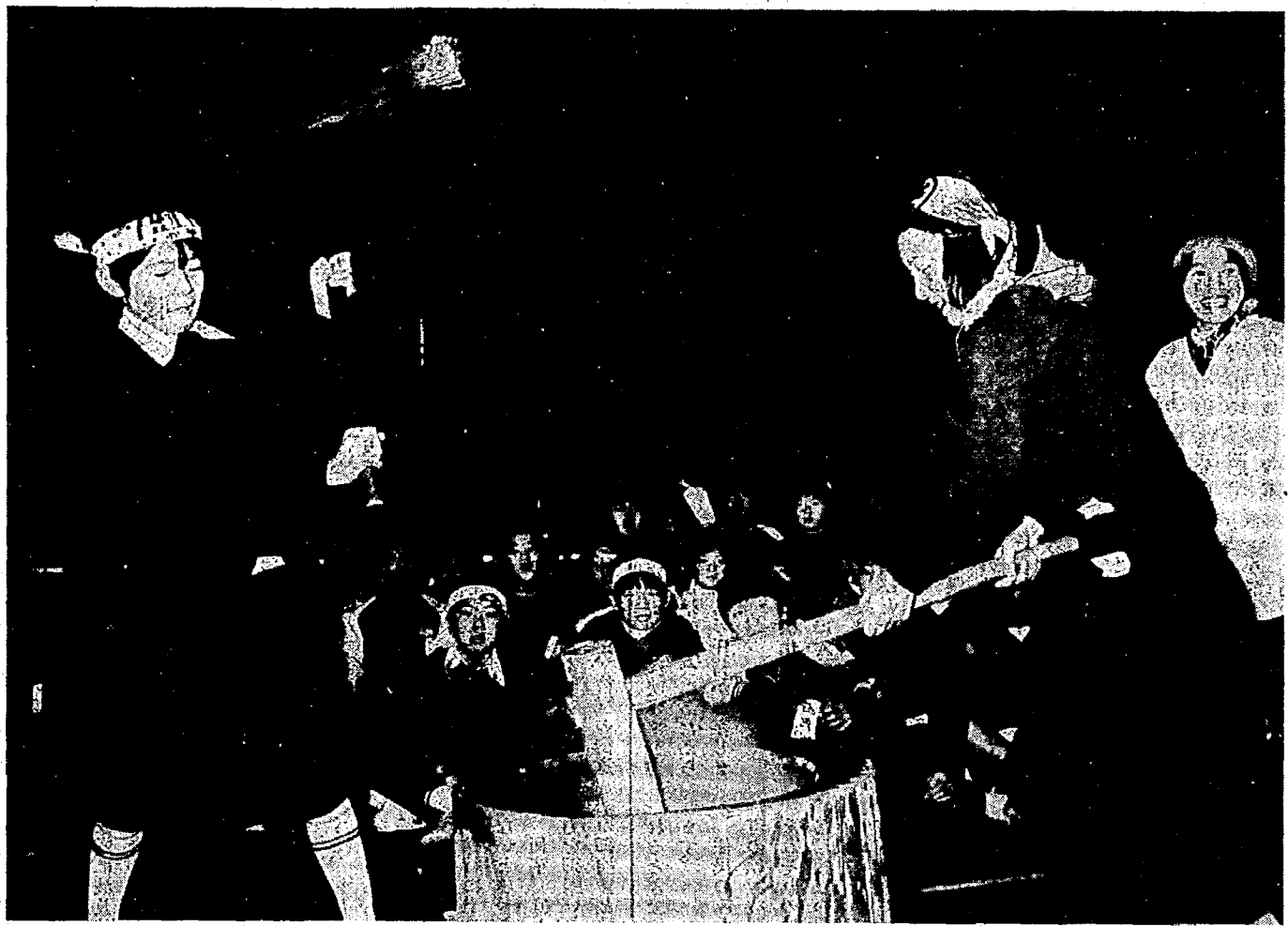

よいしょベッタン、よいしょベッタンとモチをつく（早小）

## 落ち着いた 平和な年に

あけましておめでとうございます。  
昭和54年をめでたく迎えました。今年こそ落ち着いた平和な年  
でありますよう祈念いたします。  
昨年の町のできごとを拾ってみますと…、3月に成人式、第3保  
育園の完成。6月に6・26梅雨前線豪雨。8月に亀田甚句まつり。

9月に西小建築に着手、11月に文化祭・芸能まつり、農業祭、功勞  
者表彰、公共下水道工事に着手などがありました。  
今年には公共下水道、西小学校建築の継続事業、そして母子寮の改  
築が行われます。皆様のご協力で立派に完成させたいものです。  
早通小学校では、父兄の協力を得て子どもたちに一足早いお正月  
を味わわせてやろうと、モチつき大会が行われました。体育館で子  
どもたちも、きねを持ってベッタン、ベッタン。実際にモチをつく  
のは初めてとあって「重たいけど、おもしろい」とみんな楽しそ  
うです。

- 10頁・世帯員調査票一月二十日までに
- 9頁・亀田町史の語るもの  
俳句、短歌
- 8頁・婦人大学「学校教育と現代っ子」  
第二回青年祭に向け  
二十歳を記念して国民年金に加入を  
集
- 6・7頁・町の新成人は三百二人  
新有権者の感想文募
- 5頁・みんなで無くそう交通事故  
亀田町の花「早月」の生い立ち
- 4頁・下水道工事始まる  
離職後でも「健康管理手帳」を交付
- 3頁・昭和五十二年度も黒字決算  
税金の還付申請はお早めに
- 2頁・新年を迎えて町長、議会議長のあいさつ  
鶴ノ子公園（仮称）の統覧

おもな  
記事

人口のうごき  
世帯数 6,442(+24) 53・12・1・現在

区分	人 口	出生	死亡	転入	転出
総数	25,653 (+45)	22	14	109	72
男	12,520 (+35)	13	4	57	31
女	13,133 (+10)	9	10	52	41

( )は前月比

として保存しましょう



宮 腰 清

### 新年を迎えて

明けまして御目出度御座います。皆様、夫々無事新春を迎えられ、益々御繁栄の事と御喜び申し上げます。昨年は、国の景気浮揚も波及的効果ならず、営業、生活とも緊張した年であったと思われまします。農家は、水田利用再編の対策として、減反に依る転作と言ふ面々な作茶を御願

いしましたが、全面的に御協力して戴き大変有難う御座いました。将来、復合農業を余儀なくされる事を考慮して、基盤整備事業を行つた次第であります。商工業の面でも円高に依る内需の逼迫で、経営が伸び悩み御困りだったと思われまします。町におきましては、計画どおり西小学校舎の建築と

公共下水道は大工事であり、地域の皆様には大変御迷惑をおかけしておりますが、御協力して戴き大変感謝している次第であります。ここに厚く御礼を申し上げます。その他亀田公園、城所公園の植樹造成を急ぎ早く利用して戴ける様心掛けしている所でありまします。

### 新年のごあいさつ

亀田町議会議長 坂井 松一

町民のみなさんあけましておめでとうございませう。昭和五十四年の新しい年を迎え、皆さんの御健康と亀田町の益々の発展を心からお祈り申し上げます。昨年は、国の内外を問わず政治・経済等多くの問題を含みながら経過した一年であったようでありまします。当亀田町におきましては、幸い町民の皆さんの絶大な御理解、御協力と為政者のたゆまない努力により、種々の施策につきましても皆さんの御満足とまでは行きませんが、進んでまいりましたこと、誠に喜ばしいことであります。しかしながら行届かぬこと、多い地方行政の中ではますます行政需要が多様化し膨大化する実状にありまします。勿論こうした行政需要

に対処すべき第一義的な責任が首長、行政当局にあることは云々でもありましても、住民のみなさんの意志を統合し、自治体の政策づくりを進め行方町議会としての役割も、またそれに劣らない極めて重大であると存じております。地域社会の発展を充分に把握し、住民の意志や利益を総合的に見地から政策についての検討を加え、之

## 12月定例町議会 昭和52年度も黒字決算

### 一般会計五、一〇〇万円 国保会計三、六〇〇万円

十二月定例町議会は、十二月十二日から二十五日まで会期十四日間で開催されました。この町議会には、昭和五十二年度の一般会計決算および国保会計の補正予算などが提案され、慎重な審議の結果、一部を否決、一部を修正して可決されました。提案した主な議案は次のとおりです。

◇昭和五十二年度一般会計の決算  
歳入二六億一、一〇九万九千円に対し、歳出二五億九千九百九十九円、黒字分は一億一、九〇〇万七千七百七十九円となり、差引き五、一〇〇万七千七百七十九円となり、黒字分は翌年度へ繰越します。

◇昭和五十二年度国保会計の決算  
歳入四億六、〇七八万九千円に対し、歳出四億二、三七九万三千円となり、差引き三、六九九万六千六百八十八円となり、黒字分は翌年度へ繰越します。

ことしのえと(干支)はひつじ。えとは昔、中国で十二支を組み合わせて六十の周期で日や年月を数えたもので、十二支に、動物をあてはめたのは、後代になってからのことといわれています。いま日本では旧暦は使われませんが、その年のペットネームのようなかたちで動物のえとだけが親しまれています。とくにコマーンシャルペー、えとが盛んに愛用され、去年の秋から春にかけては、ひつじが



今年ひつじ年

「今年ひつじ年」と鳴いたかどろくは知らないが、エーワークだ」とか、ゾウはやめてジンギスカン焼きて祝いますか。その方がヤングに受けやすいだ。

併せて生活道路の整備に意を用い、皆様の利便になるよう努力した積りであります。五十四年度におきましては、西小学校、公共下水道は継続して工事を進めなければなりませんし、西小屋内体育館の建築、亀中ブルーの改修を計画しております。その他道路側溝整備、通学路の確保等も通年施行しなければならぬと思っております。

福祉政策としまして老人の生きがい対策を計画し、県の補助金に町費を加え老人の方々が喜んで参加出来る施策を考へ、皆様の御意を執行機関に反映させ努力こそが地方議会にあたられた固有の任務かと存じます。

年々多様化の一途にありまます要求に対応する諸施策を亀田町としましては近くその運びとなりましよう。新幹線新潟駅の開設に伴う影響、県庁の鳥屋野湯南地区への移転などに関すること、は自立的、他律的要因による急激な変容を余儀なくされるものと考へられます。このように町におかれたい立地条件、これら亀田町をとりまく地域社会の変貌に対処するには、今日こそより精力的な施策が望まれより高い識見が強く求めら

見を聞いている所でありま。国の景気浮揚政策も未だ末端に波及せず、町としてもきめ細かな方策を講じなければならぬと思っております。国債依存度も限界にきている現在、将来財政的に窮屈になる時期も予想されま。県庁が移転して来ると言ふ話もありまますので、時には先行投資的に、また効率的に常に緊張して町政の執行に当らなければならぬと思っております。何卒、宜しく御理解御協力を御願ひいたしまして年頭の御挨拶と致します。

住民のみなさん、そして町の執行機関、町の議会とそれがおかれた立場に、心づきあいの信頼と協力を、それぞれ理解と協力があつてこそはじめて亀田町が平和で発展的な豊かな地域社会かつくられて行くのではないかと信じております。

年頭にあたり一言所感を申し上げまますと共に皆さんの御健康と御繁栄を心からお祈り致しまして御挨拶いたします。



町では都市計画事業として、公園事業を実施していただきますが、今回第六番目の児童公園「鶉ノ子公園」を計画しました。この公園は児童の安全な遊び場を確保するために計画したもので、公園の計画は、都市計画法第十七条第一項の規定に基づき、公告及び案の縦覧を次のとおり行いますのでお知らせいたします。

### 鶉ノ子公園(仮)の縦覧

1月4日～17日

法第十七条第一項の規定に基づき、公告及び案の縦覧を次のとおり行いますのでお知らせいたします。

日赤の協賛委員として永年勤められ、事業推進に尽くされた方々に、日赤本社から銀色特別社員章が贈られました。

日赤亀田町分区分では、十二月八日の区長会議の席上で伝達式を行い、分区長(町長)より銀色特別社員章が贈呈されました。受賞された方々は次のとおりです。(敬称略)

串田 一 一区  
椎谷九二平 十六区  
及川 重松 十九区  
遠山 新一 二十六区

### 日赤功労者の表彰

七氏受賞される

赤十字の基本原則は人道公平、中立、奉仕などの原則にのり幅広い活動と世界の平和、人類の福祉に努めていまして。

赤十字と聞いてあなたは何を思い浮かべますか？病院、看護婦さん、献血、災害救護、そして国際的な救援活動を思い浮かべることでしょ。

赤十字の功労者として表彰される方は、芳賀 彰 四十三区  
堀 保 四十四区  
乙川 清治 五十二区

歳入六、三〇六万八千円に対し、歳出六、三〇六万五千円となり、差引き三千三百三十八円となり、黒字分は翌年度へ繰越します。

議長十五万四千円 町長 四十四万円

亀田町議会の議員の報酬および費用弁償に関する条例の一部改正  
議長十万円を十五万四千円に、副議長八万三千円を十二万円に、議員七万五千円を九万円に改正。

補正予算  
◇昭和五十三年度一般会計の補正予算  
現在の予算、二六億二、七五七万七千七百七十九円を七、一八七万六千円を追加し、総額は二六億九、九四四万三千三百三十八円となりま。主なもの追加は、給与改訂に伴う人件費の不足分、交通安全施設工事費九〇万円、水田利用再編推進特別交付金など六九六万円、城山都市下水路工事費一、九〇九万円、救急車一八〇万円、私立保育園の委託料五二九万円などです。

◇昭和五十三年度国保会計の補正予算  
現在の予算四億七、四〇〇万九千九百九十九円に二、三三九万九千九百九十九円を追加し、総額は四億七、四三三万二千七百七十九円となりま。主なもの追加は、給与改訂に伴う人件費の不足分などです。

◇昭和五十三年度水道会計の補正予算  
九万九千九百九十九円に二、三三九万九千九百九十九円を追加し、総額は四億七、四三三万二千七百七十九円となりま。主なもの追加は、給与改訂に伴う人件費の不足分などです。

△昭和五十三年度下水道会計の補正予算  
現在の予算四億八、九三三万九千九百九十九円に三、九一〇万九千九百九十九円を追加し、総額は五億二、八四四万九千九百九十九円となりま。主なもの追加は給与改訂に伴う人件費の不足分、信濃川下流流域下水道事業費三、八四三万九千九百九十九円、水道、ガス、電気等の補償費不足見込分一、〇〇〇万円(工事請負費から一、〇〇〇万円を補正)などです。

請願  
・昭和五十四年度公金預託請願書(採択)  
新潟県労働金庫  
理事長 斎藤 和彦  
臨時公認制度廃止についての請願書(採択)  
亀田町管工業協同組合  
代表 小木 六也

陳情書  
・被爆者援護法制定に関する陳情書(採択)  
原水爆禁止新潟県協議会  
理事長 横田伊佐秋  
元号法制化実現、要求の議会決議に関する陳情書(不採択)  
元号法制化実現新潟県民会議 議長 戸田 文司  
・亀田駅東口の設置に関する陳情書(採択)  
保育専門学院  
後援会長 佐藤 勝良

税金の還付申請は 早め  
昭和五十三年度分の所得税の確定申告と納税は、二月十六日から三月十五日までとなっていますが、税金の還付を受けるための申告書は、二月十五日以前でも受付けています。早く申告すれば税金の還付も早く受けられます。

税金が還付される人は：  
①住宅を新築したり、新築住宅を買った人。  
②病氣などのため、多額の医療費を支払った人。  
③災害や盗難にあつて被害を受けた人。  
④五十三年度途中で退職し年末調整を受けなかった人。  
⑤源泉徴収された原稿料や配当などの収入が少額でその他の所得も少ない人。  
⑥予定納税のある人で、確定申告の必要がなくなつた人。  
：などですが、それぞれについて必要条件があります。ご注意ください。還付金は、最寄りの郵便局で受取ることになります。金額が三万円以上のときは、銀行などの預金口座に振込んでもらうこともできます。

新潟税務署  
電話二二五一

# 下水道工事始まる

特殊  
工法

工事費二億八、〇〇〇万円 四六三メートル

町では、快適な住みよい環境をつくるため、下水道の建設工事を昨年十月から始めました。第一期事業は昭和五十二年度から十九年計画で、中島から新明町に至る二・四分を整備していきます。

今回、工事に着手した所は中部第一処理分区の中部第一汚水一号幹線のうち、中島三、四丁目地内です。

下水道工事の概要  
中島三丁目の中島公園から北に向って、中島四丁目までの延長約四六三分の区間で、工事は道路の下約五

分の所に鉄筋コンクリート管(内径二〇〇分)を埋設します。

工事の方法は、土質調査などを基に工法検討を行い、特殊工法の泥水加圧推進工法で行います。

この工法は、工事区間内の道路交差点に四カ所の立坑(縦四分、横八分、深さ七分)をつくり、各立坑間延長約一五〇分を泥水加圧型シールド機で地中を掘削し、立坑に設置した推進装置で鉄筋コンクリート管を押し進めながら下水道をつくるものです。

家屋の連担部においては工事による家屋への被害を最小限に止めるため、補助工法として、道路敷内に遮断壁(O.B.W工法)を築造します。この工法は、道路下六分の所から路面に向って四・五分、厚さ一五分の構壁をつくっていきます。

これらの工事は、三月三十一日が完工日になっていきます。工事期間中、交通止や迂回路などにより地先の皆さんに大変ご迷惑をおかけしてはいますが、今しばらくご理解とご協力をお願いします。

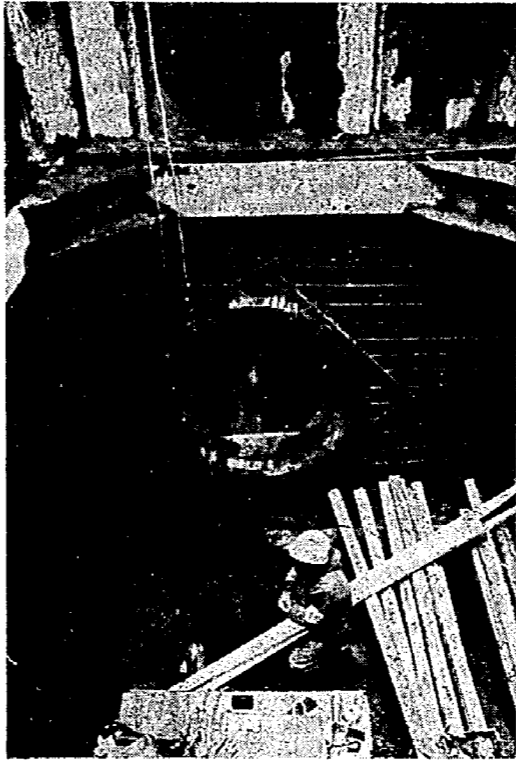

No.4 立坑を築造中



遮断壁工事で道路下に壁を築造中

## 工事の契約内容

- ・推進工法用鉄筋コンクリート管購入(1,200mm) 122本  
金額 1,050万円 請負者 山崎ヒューム管協 10月11日契約
- ・推進工法用鉄筋コンクリート管購入(1,200mm) 65本  
金額552万3千円 請負者 新潟ヒューム管協 12月11日契約
- ・公共下水道中部第1汚水1号幹線築造工事(延長約309m)  
金額1億9,400万円 請負者 鶴岡村組北関東支店 10月21日契約
- ・公共下水道中部第1汚水1号幹線の2築造工事(延長約154m)  
金額 7,200万円 請負者 鶴岡村組北関東支店 12月12日契約

## 「健康管理手帳」を交付

このたび、労働安全衛生法の一部が改正され、離職後であっても「健康管理手帳」の交付を受けられるように改められました。

この制度は、特定の有害業務に従事した経験のある人などに一定の要件に該当する労働者が離職した場合、「健康管理手帳」を交付し、離職後においても、国が費用を負担して定期的に健康診断を実施しようとするものです。

「健康管理手帳」の交付要件は次のとおりです。

- 一、じん肺法に規定する健康管理区分が三と決定された人。
  - 二、塩化ビニールを重合する業務に四年以上従事した経験のある人。
  - 三、クロム酸、重クロム酸の製造の業務に四年以上従事した経験のある人。
  - 四、ベンジンの製造または取り扱った経験のある人
- 以上従事した経験のある人のほか、ベーターナフチルアミン、三酸化砒素、製鉄用コークス、製鉄用発生炉ガス、ビス(クロロメチル)エーテル、ペリリウム、ベンゾトリクロリド等について、それぞれ従事経験年数が定められています。
- ※申請手続きは、新潟労働基準局安全衛生課、または労働基準監督署へ。

## 住宅増・改築資金の受付け

本年度第二回住宅増・改築資金等の申込み受付を行っています。

住宅増・改築資金：  
(門、へい等設置する場合も融資の対象となります)

大型住宅建設資金：  
(一〇〇平方メートル以上、一五〇平方メートル未満)

受付期間：昭和五十四年一月三十一日まで

詳しくは、住宅金融公庫取扱金融機関にお問い合わせください。



# みんなで無くそう交通事故

## 酒酔運転一発で取り消し

年の初めは、人や物の動きが活発化し、ドライバーも歩行者も気分的に何かとあわただしくなり、そのためか例年、交通事故が多発しています。そこで、家族全員がそろって、今年は無事で過ごそうと、とくに次のことに注意してください。

- ◇歩行者、とくに  
お母さん方の心がけ  
子どもを交通事故から守るために、子どもに交通规则のルールの手本を示してください。
- ◇幼児と一緒に外出するときは、手首をしっかり握るなど、幼児の安全に十分な注意をはらってください。
- 2.たとえ急いでいるときでも、信号に従い、横断歩道による正しい横断を心がけるようにしてください。
- 3.駐停車している車の直後を決して横断しないようにしてください。
- 4.夜間外出する時は、自動車の運転者から良く見えるよう、明るい服装や、反射材を用いるようにしてください。

交通事故の原因のほとんどがドライバー側にあります。

その原因は、大別して自分の都合だけを考慮してルールを守らなかった要因による場合、運転を甘く考えて、危険な状況の判断が甘かった場合の二つがあるといわれています。

ドライバーは事故の原因をわきまえて、常に「人命尊重」を基本として、正確な判断と確実な運転操作によって、どんな事態が起ころうとも他人に迷惑をかけたらず、傷ついたりしないよう心がけましょう。

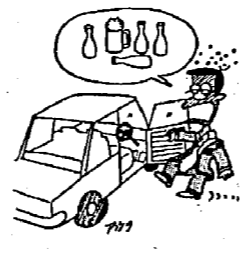

酒酔運転「正月だから」は許されません

◇飲酒運転を  
追放しよう  
十二月一日から施行された新しい道路交通法で、酒酔い運転は一回で免許取消し、という厳しい措置がとられます。

しかし、飲酒運転の恐ろしさは一般的に理解されているにもかかわらず、「この程度なら大丈夫だ」などと

いって運転をする人が、まだまだ多いようです。

1.地域、職場、家庭ぐるみの監視を強め次の三原則の実行をしてください。

◇運転する人は酒を飲まない。

◇飲んだら運転しない、させない。

◇運転する人には、酒を出さない、飲ませない。

2.飲食店をはじめ、酒類を提供する業者は、お客に對し、十分に気をくばってください。車を運転する人には、酒類の提供を断るか、エンジンキーを預かるなど思いやりのある協力をしてください。

運休列車のお知らせ  
冬期間の列車運延や、車両故障などの事故を減らすため、次のとおり列車を運休します。

◇期間：一月九日から二月二十八日まで

◇運休列車  
・上り：とき四号、新潟発六時四十八分  
・下り：とき十五号、新潟発七時三十分

◇期間：一月十日から二月二十八日まで

◇運休列車  
・上り：佐渡二号、新潟発六時五十三分(日曜祭日を除く)  
・下り：佐渡三号、新潟発十八時三十一分(土曜を除く)

## 亀田町の花 「皐月」の生い立ち

亀田町の町の花は「皐月」の木の木は「松」です。都市の中の自然が強く求められて

は見る事のできない植物で何千年前から及ぶといわれていますが、その年号は不明であります。ただ知られる事は、ツツジの一種で自生地を見ると、本州、四国九州の深山溪谷の岩の上や落葉の積った場所などを好みます。特に温暖を好み九州方面に多く原生するもので博多、雲仙、霧島、久留米等の山々に原生自生のもものが、自然交配により種々の変種が出来ました。

江戸時代から人工的交配により皐月が発展し、最近では、アザレア等との交配と自然交配により、より良い花柄が生まれてくるようになりました。

皐月の花柄は多種多様で無地底白、紋り底白、小紋伊達紋り、羽輪大紋りなどがあります。咲き方も光沢咲き、車咲き、桔梗咲きなどがあり、葉にも並葉、丸葉、長葉、斑入葉など、色は青、赤、照藤と別れています。ツツジにはそのようなものはあまり見受けられません。

茅野山の皐月は、今から百五十年前前に松沢甚五兵衛氏等が、会津方面との交易の際も帰郷、愛好者に分配したのが始まりだそうです。その後、大坂、名古屋、東京方面の愛好者が盆栽用として購入に訪れ(現在でも)たことにより、急速に栽培技術が進歩し、産地の名声を高めました。

皐月の魅力は、切り込んでもどこから新芽が出るのが特徴で、他の樹より面白さがあり、愛好者が多い理由の一つと思われます。

本町の皐月は幼木期から風雪の中で育て、歳月を経た古木を盆栽として鉢上げするため、名木が多く出ています。

永い歴史の中で名花も数多く、特に難波錦(ななばにしきとも言う)は純白地に濃紅色の伊達紋り、花弁が筒深咲きの一重中輪で、茅野山にある実家の古木が最古のものといわれています。

皐月園鑑より抜粋 (熊谷 一)



亀田町の町の花は「皐月」の木の木は「松」です。都市の中の自然が強く求められて

められて、町では児童公園、地区公園の整備を進め、緑ゆたかな花が咲き、ある街をめぐらして生い立ち、皐月の生い立ち、皐月組合、皐月、日本固有の生産地で外国で

は見る事のできない植物で何千年前から及ぶといわれていますが、その年号は不明であります。ただ知られる事は、ツツジの一種で自生地を見ると、本州、四国九州の深山溪谷の岩の上や落葉の積った場所などを好みます。特に温暖を好み九州方面に多く原生するもので博多、雲仙、霧島、久留米等の山々に原生自生のもものが、自然交配により種々の変種が出来ました。

江戸時代から人工的交配により皐月が発展し、最近では、アザレア等との交配と自然交配により、より良い花柄が生まれてくるようになりました。

皐月の花柄は多種多様で無地底白、紋り底白、小紋伊達紋り、羽輪大紋りなどがあります。咲き方も光沢咲き、車咲き、桔梗咲きなどがあり、葉にも並葉、丸葉、長葉、斑入葉など、色は青、赤、照藤と別れています。ツツジにはそのようなものはあまり見受けられません。

皐月の魅力は、切り込んでもどこから新芽が出るのが特徴で、他の樹より面白さがあり、愛好者が多い理由の一つと思われます。

本町の皐月は幼木期から風雪の中で育て、歳月を経た古木を盆栽として鉢上げするため、名木が多く出ています。

永い歴史の中で名花も数多く、特に難波錦(ななばにしきとも言う)は純白地に濃紅色の伊達紋り、花弁が筒深咲きの一重中輪で、茅野山にある実家の古木が最古のものといわれています。

皐月園鑑より抜粋 (熊谷 一)

町の新成人は三百一人

成人式は三月二十一日

成人式(三年前から名称を...)

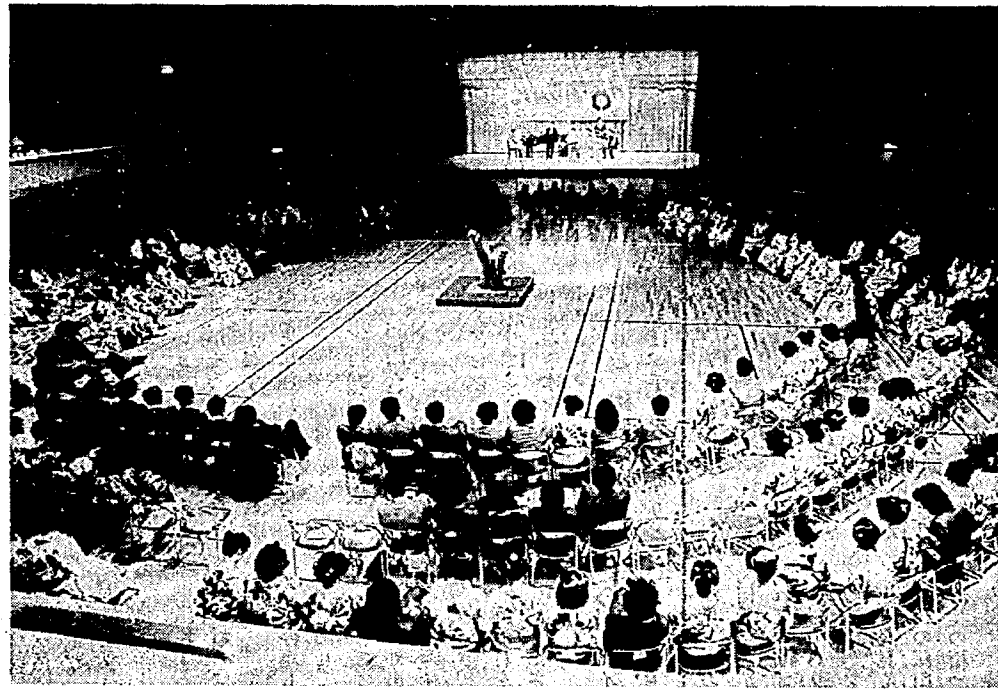

れや県内外で居住し、当日... 亀田町公民館

新有権者の感想文募集... 自治省と明るい選挙推進...

- Adult names list: 区 世帯主 氏名... 1区 喜三郎 箕田 博...

- Adult names list (continued): 20区 亀田製菓 塩田 純子... 21区 吉男 田中 豊子...



はたちの誓い、今年の成人の集い

- Adult names list (continued): 22区 芳雄 高橋 昭博... 23区 清一 藤田 清吉...

金」に加入しましょう... 成人になったことの象徴...



焼橋の地蔵様

文化財調査委員会メモ No.106

割野村史の移り変わり

〔早通の開発〕 前号で早通村開発に関する二つの史料を説明しました。この二つの史料の物語るものは、割野村青木家に伝わる、寛永十六年江戸訴訟に用いた下書きと思われ、五三・七一五日号に掲げたことによっても事実と思われま...

の年貢を三年免除することその地をめぐりて移住してくる百姓は、共同して出来るだけ多く田圃をひろくべき事を指令して来ました。そこで有難く御恩侍を頂いて、早速早通開発をしたところ、隣村の茅野山よりそこは自分の領分だと抗議を申込んで来ました。割野新田では、割野村分野谷内として年貢を差上げてきた所なので、そのような抗議には相手にならず、新田開発を進行させて、翌十四年には苗代を作り、田圃の準備をすすめたとところ四月五日茅野山村の肝煎助十郎が、横越村の瀬兵衛(後の横越組大庄屋にあたる人らしい)の指図で大勢を引きつけてきて、苗代を踏みあらして帰りました。

割野新田側では致し方なく方々から苗を買い集めて田圃をすませたと、五月十五日には再び茅野山勢がおしよせて、割野新田のみならず、木村の田まで踏み荒し、果てはこれを阻止せんとした村人を散々打ちのめして引上げました。村人はそのままでは作むとせず、飢饉になるのでやむなく、沢海藩内の他村か

ら余り苗を融通してもらって、八町余りの田地を植えたが、八月十八日の晩またまた寝込みを襲われまされた。割野新田の人は、その大勢におどろき、あわてふためいて茅野の中にかくれたが夜の明けると及んで、折角丹顔を出してみたら、折角丹精した八町歩の田は一本も残らぬように掻き捨てられていた。余りにも傍若無人の行為に抗議を申込んだところ、それは横越村瀬兵衛の下知によることになりました。瀬兵衛の立場からすれば、その地は茅野山村内か、割野村内であるか、換言すれば、新築田領か沢海領か、国境紛争中の場所です。そこに沢海領の者の耕作を黙認し、既成事実をつくられたとしたり、職務柄殿様に相済まないと考えたの行方でしょう。

ところで割野側はそのままでは生活も出来ない。この地は沢海藩領になる前に新築田の殿様の時代もあって、その時代からちゃんと割野分として年貢を差上げて来たので、新築田の殿様の方から瀬兵衛の方に、その地は割野のものであると論じてもおらうと、新築田の方に訴訟しましたが、何時までも埒があきません。沢海藩の領主は小藩のため

江戸に常駐していました。かくて意を決した割野新田側は、本村の庄屋青木善之丞、割野新田の開発免状を受けた二左エ門を先頭に酒屋、花の牧、嘉瀬の重立ちの応援隊もいれて、江戸まで堂々とまかり上り事情を申上げました。本家、分家の両領主間で話をつけて、茅野山との紛争の地域を割野の訴訟通り沢海領としました。ここに三か年におわたる国境紛争も止み、割野新田の開発も順調に進み、仁左エ門は庄屋に任命されるに至ったのです。

以上、早通開発の史料によつて、上早通村の成立年代が天正時代でなく、寛永十三年(一六三六)である事、開発者は上杉氏の臣仁左エ門でなく、割野村の仁左エ門である事が明らかになつたと思えます。 高橋寅伊知

毎月第三日曜日は 家庭の日 楽しくすごしましょう

俳句

染汁の流るゝ橋に冬田見ゆ 亀山 其園
家々の紅葉美し道細し 佐藤 妙子
紅葉雨植えしばかりのヒバ青し 熊倉 静子
小さきを幾つも乗せて茎の石 高橋 ムツ
母の忌やあの日も咲きし掃り花 福嶋 道子
ねんねこに赤いほっぺの子の眠り 野俣 俊
この雨の雪に変わると云ふ予報 村尾 ひな
人通りばつゝ猫間障子かな 田村 和子
鬼灯の乾きて尚も色残り 竹矢 好子

短歌

塩井 三作
実存の吾が元朝のこと始め
茶をたててひとり茶をすすりたる
真島 ギン
松島の宿に眠れず戸をひら
き海に向ひて心経を誦す
斎藤 吉江
幾万の人の哀歌を沈ませて
東京の灯のなべて輝く
石川 公子
かかわりあいなぎに親しさ
おぼえつつ満員のバスにゆ
られていたり
富樫 金井
外は雪しんと積るみち
のくの母を囲める炬燵は温

俳句

雪の流るゝ橋に冬田見ゆ 亀山 其園
家々の紅葉美し道細し 佐藤 妙子
紅葉雨植えしばかりのヒバ青し 熊倉 静子
小さきを幾つも乗せて茎の石 高橋 ムツ
母の忌やあの日も咲きし掃り花 福嶋 道子
ねんねこに赤いほっぺの子の眠り 野俣 俊
この雨の雪に変わると云ふ予報 村尾 ひな
人通りばつゝ猫間障子かな 田村 和子
鬼灯の乾きて尚も色残り 竹矢 好子

第2回青年祭に向けて!

今、私達青年団では仲間作り運動の一環として一月十五日、町民会館大ホールにおいて第二回青年祭を計画しています。昨年の青年祭の反省を踏まえ、今年度は、省等を生かし、一世代(二十歳)の人を中心とした呼びかけで一般青年十六名、青年団員四名(十二月十五日現在)で実行委員会をつくり、青年団と合同会議をもちながら準備を進めております。町の成人式を三月に控えておりますが、今回の青年祭を一つの風変わりな同窓会として催しますので、是非参加していただきませんか。また他年代



第1回青年祭から

海外移住説明 映画会の開催
◎とき：昭和五十四年一月二十六日(金)
午後六時から九時まで
◎ところ：新潟市弁天二丁目(駅前)
新潟シルバーホテル三階

決勝戦は亀田製菓とスクラップの対戦となり、最初は一進一退を繰り返していましたが、若さをほこるスクラップチームが見ごとに44対32で初優勝を遂げました。いざいざに二十チームの参加で試合を消化するのに四苦八苦でした。



たのしい婦人大学の忘年会

あけましておめでとう。一年の過ぎるのは早いもので、昨年五月に入学した百三十八人の婦人大学のおかあさん方はすでに十二回(三十時間)の学習を終ら

さる十二月十日、亀田中学校体育館、亀田製菓体育館で町民バスケットボール大会が開かれました。この大会はかつて亀田バスケットクラブとして活躍したOBチーム、高校現役になりますので、都合の良き方はおいでください。

最高二十チーム出場
スクラップ優勝
昨年度優勝の高賀工業チームは準決勝で高校生チームスクラップに59対30で敗れ二連覇をはばまれたが、前半は互角に戦いを進め観衆の声援を受けておりました。

学校教育と現代の子

新春の学習 一月十二日

上三学期を迎えることになりました。政治、経済、家庭教育、一般教養

つていればよかったと思えます。佐藤温子さん：七年間、一回の欠席もなく努力してきました。家庭のあり方も婦人大学によって、大いに考えさせられて実行にうつしています。

◇とき：一月十二日(金) 午前十時～正午
◇ところ：公民館大ホール
◇テーマ：「学校教育と現代の子」
◇講師：亀田中学校 上村捨二郎校長先生

1月の公民館クラブ活動のお知らせ
◎書道講座...12日・19日・26日(各金曜) 午後7時～9時
◎ダンスクラブ...9日・16日・23日・30日(各火曜) 午後7時～9時
◎卓球クラブ...10日・17日・24日・31日(各水曜) 午前9時～正午
◎民謡クラブ...8日(月)16日(火)22日(月)29日(月) 午前10時～正午
◎紙人形クラブ...26日(金曜) 午前9時～正午
◎書道クラブ...9日・16日・23日(各火曜) 午前10時～正午
◎茶の湯クラブ...10・24日(各水曜) 午前10時～午後4時
◎絵画クラブ...8日・22日(各月曜) 午前10時～午後1時
◎謡曲クラブ...13日・27日(各土曜) 午後1時～4時
◎陶芸クラブ...6日・20日(各土曜) 午後1時～5時
◎民謡教室...10・17日・24日・31日(各水曜) 午後7時～9時
1月の公民館の休館日は1日～4日・14日・15日・28日です。
亀田町公民館



スキー
と語り「やっ」はなかなか人間様の意志では言うこと聞いてくれないやつだ。
さて、だからスキーを楽しんでむにはどうしたらよいか...とスキーに相談したら...
スキー教室に参加ください
とのこと。
初心者から上級者まで親切に指導いたします。
すべって、ころんで尻もちをつくの、また楽しいものです。
◎とき：一月二十八日
午前六時豊橋前出発
◎ところ：五日町スキー場
費用：大人二、八〇〇円
小人二、五〇〇円(小学生以下)
申込み：一月二十日まで
に、教育委員会、公民館
ささきスポーツ店へ費用
を添えてお申込みください。
ただし、子ども(小学生以下)は、大人が同伴してください。
主催：亀田町教育委員会
亀田スキークラブ

### 保健課1月の予定

日	曜日	時間	実施内容	該当	会場
16	火	午後1.00開始	母親学級(1回目)	12月中に妊娠届出した妊婦アンケートをお持ち下さい	町民会館
17	水	午後1.30~2.30	乳児検診(3ヶ月児)	53年10月生まれアンケートをお持ち下さい	〃
19	金	〃	1歳半児検診	52年7月生まれアンケートをお持ち下さい	〃
23	火	午前9.30~11.00	健康相談(乳幼児)	希望者	〃
		午後1.30開始	離乳食講習会	53年9月生まれ	〃
24	水	午後1.20開始	母親学級(2回目)	1回終了者	〃
25	木	午後1.30~2.30	3歳児検診	50年11・12月生れアンケートをお持ち下さい	〃

### 世帯員調査票

一月二十日まで

税務課では、区長さんを通して皆さんの自宅に世帯員調査票の配布をお願いしました。

この調査票は、昭和五十四年一月一日現在の各世帯の構成員を記載していただくもので、町民税の基本課税資料として重要な役割を果たします。

皆さんから提出していただいた世帯員調査票や各種資料に基づいて、適正かつ公平な課税に努めております。提出のない場合、後日トラブルのもとになりかねませんので、必要事項ご記入のうえ、一月二十日まで区長さんにご提出願います。

すこやかに



(11月の届出)

弘樹 田辺 哲也 本町三 7区  
大樹 土田 進 稲葉二 17区  
(十月生まれ)保護者 町名 区

### 愛の献血

ご協力ください

「ゆうあい号」がきます。献血は誰でもできる人助けです。冬期間は降雪などのため、献血する方が少なく血液が不足します。町民のみなさん、愛の献血にご協力をお願いします。

◇とき…1月18日(木) 午前10時~12時 午後1時~3時

◇ところ…亀田織維労組事務所前

婚姻した人 世帯主 町名 区

(田中) 初子 春吉 西町一 3区  
(田中) 春吉 春吉 西町一 3区  
(斎須巳代史) 己代史 本町一 4区  
(本岡あけみ) 己代史 本町一 4区  
(金田真代子) トシイ 諏訪二 11区  
(金田真代子) トシイ 諏訪二 11区  
(永木剛世) 剛世 諏訪二 11区  
(藤崎美和子) 剛世 諏訪二 11区  
(新野均) 徳雄 諏訪二 12区  
(吉田さよ子) 徳雄 諏訪二 12区  
(小野清喜) 清 東本町五 14区  
(加納洋子) 清 東本町五 14区  
(土田正雄) 正 東本町五 14区  
(黒井千鶴) 正 東本町五 14区

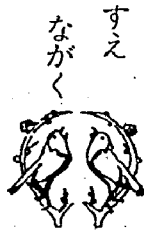

すえ

貴史 後藤 久美 袋津 四 28区  
正明 田村 澄雄 砂 崩 35区  
祐貴 上村 繁夫 鶴ノ子 38区  
聡子 東城 秀雄 泥 濁 39区  
丈史 小川 俊夫 中島 三 51区  
(十一月生まれ)

素行 旭 一 1区  
猪 周造 稲葉 二 17区  
美鈴 佐藤 純一 船戸山 二 21区  
純香 榎並 正登 袋津 一 28区  
奈美子 坂内 正夫 水道町 四 30区  
真美 星野 春夫 砂岡 二 33区  
泰史 阿部 正博 水道町 五 34区  
久 吉田 武 鶴ノ子 38区  
芳訓 真水 真一 鶴ノ子 38区  
友希子 線 和彦 上早通 43区  
信幸 芳賀源一郎 中早通 44区  
正史 片山源市郎 長 湯 46区  
恵 坂井 武男 元町 二 50区  
幸史 赤沼 侃史 諏訪 一 54区

植村 則之 幸太郎 城山 三 49区  
(山下) 房子 太佐吉 下早通 45区  
(山田) 房之 太佐吉 下早通 45区  
(大野) 和美子 徳一 中早通 44区  
(渡辺) 和雄 徳一 中早通 44区  
(小林) 昭夫 徳一 水 42区  
(小林) 昭夫 徳一 水 42区  
(田次) 信夫 信夫 鶴ノ子 38区  
(酒井) 英子 隆 城山 一 36区  
(重野) 芳和 二三夫 砂岡 一 33区  
(茂野) 泰子 二三夫 砂岡 一 33区  
(森下) 富美子 善三郎 水道町 三 30区  
(阿部) 真佐子 紀雄 東町 三 29区  
(加藤) 紀雄 紀雄 東町 三 29区  
(五十嵐) 博喜 要平 袋津 四 28区  
(矢和田) 和子 要平 袋津 四 28区  
(高橋) 良樹 義雄 城山 一 26区  
(高橋) 和子 義雄 城山 一 26区  
(青木) 洋子 二一 船戸山 三 23区  
(小嶋) 洋子 二一 船戸山 三 23区  
(清水) 幸栄 賢栄 船戸山 三 23区  
(上宮) 玲子 賢栄 船戸山 三 23区  
(高橋) 哲治 哲治 稲葉 二 17区  
(高橋) 哲治 哲治 稲葉 二 17区  
(山崎) 春江 公三 稲葉 一 17区  
(大野) 春江 公三 稲葉 一 17区

### 休館日

町民会館 ☎三七八〇番  
老人福祉センター ☎三三〇〇番  
一月一日~四日 年始休み  
一月七日(日) 成人の日  
一月十四日(日) 成人の日  
一月十五日(月) 成人の日  
一月二十一日(日) 成人の日  
一月二十九日(月) 成人の日

### 1月の休日当番医院

(午前9時から午後5時まで)

1日…阿部医院(新明町5) ☎81-2045  
三ツ又  
2日…高橋医院(城山1) ☎81-2970  
3日…横田医院(袋津3) ☎81-2729  
7日…松原医院(本町2) ☎81-2243  
14日…宮腰医院(本町2) ☎81-2253  
15日…高橋医院(東本町4) ☎81-2062  
21日…片桐医院(水道町1) ☎81-3320  
28日…亀田医院(新明町1) ☎81-2348

渡辺病院(西町2) ☎82-3111  
当直医在院、緊急を要する場合診察に応じます。

故人 世帯主 町名 区

田中フミイ 竹一郎 本町一 4区  
渡辺 幸枝 兵三郎 稲葉二 17区  
稲垣 忠夫 タミ 新明町一 18区  
小林信次郎 本人 新明町五 20区  
小菅タカ子 貫之 船戸山 23区  
南場チヨ子 恭平 鶴ノ子 38区  
湯浅キヨ子 耕作 鶴ノ子 38区  
松沢笑子 徳七 茅野山 41区  
石橋ヨシエ 勝次 日野水 42区  
山本源次 本人 上早通 43区  
山本 誠人 上早通 43区  
今泉キセ子 誠司 上早通 43区  
斎藤ハツイ子 友末 城山 四 49区



すえ

小武 弘治 七治 旭 三 53区  
(森田) 弘治 七治 旭 三 53区  
(五十嵐) 正行 七郎 旭 二 53区  
(若浅) 正子 七郎 旭 二 53区  
(風間) 照代 修 諏訪 一 54区  
(杉山) 照代 修 諏訪 一 54区