

だめか報

10/1

No. 172

毎月1日・15日発行

発行 新潟県亀田町役場 ☎011-2111代

編集 企画課



味覚の秋

亀田名産、廿世紀梨の収穫が、九月中旬から始まりました。

ことは、六・二六水害の影響で収量は例年よりやや少ないよう

ですが、味のほうは糖度十度以上と近年にない甘いおいしい梨とな

—とじて保存しよう—

スポーツの秋 四季のうちで、十月は陽気がよく、一番

くらしよい季節といわれています。空はあくまでも青く澄み、やや

紫色をおびたその色は、空は無限に深いことを教えてくれます。

十月はスポーツの月ともいわれています。町の体育行事は、「体

育の日」の十日は婦人体育祭、十五日親子ソフトボール大会に町民

登山、そして歩け歩け運動です。健康づくりのためにあなたもぜひ

ご参加を……。

写真：澄みきった畑で梨の収穫が進む 茅野山地区

人口のうごき

世帯数 6,379(+15) 53.9.1.現在

区分	人口	出生	死亡	転入	転出
総数	25,515 (+47)	29	12	76	46
男	12,441 (+31)	15	7	42	19
女	13,074 (+16)	14	5	34	27

() は前月比

おもな記事

- 2頁・九月定例町議会
- ・みんな健康づくり
- 3頁・十月はスポーツの月
- ・小学校体育祭の記録
- 4頁・第三回芸能祭開催
- ・みちのくへ福寿大学
- ・修学旅行
- 5頁・かめだの国民健康保
- ・険
- 6頁・国保の家計簿
- 7頁・保険税の決めかた
- 8頁・高額療養費制度
- 9頁・亀田町史の語るもの
- ・短歌、俳句
- 10頁・舗装など十八路線発
- ・注
- ・ご存じですか行政相
- ・談
- 11頁・秋の狂犬病予防注射
- ・亀田町老人福祉大会
- 12頁・中小企業者の制度資
- ・金
- ・保健課10月の予定

九月定例町議会

保育園用地費など追加 一般会計総額 二十六億二千万円

九月定例町議会は、九月二十日から二十七日まで会期八日間で開催されました。この町議会には、昭和五十三年度一般会計補正予算、下水道事業会計補正予算、昭和五十二年下水道事業会計決算の認定、および北小學校（仮称）建築工事請負契約についてなど十議案が提案され、慎重な審議の結果、亀田町下水道条例の一部修正して原案どおり可決されました。

一般会計予算のおもな補正を紹介いたします。

現在の歳入：歳出にそれぞれ二億一、七三七万五千円を追加し、予算総額は二億二、三三三万二千円となりました。

- ・総務費：一、四一六万六千円
- ・庁舎の高圧受電設備工事費二四七万九千円、分庁舎敷地購入費（旧警察跡地）一、九八三万七千円、過年度税収戻入金および還付加算金一〇〇万円など追加。
- ・民生費：三、六四二万六千円
- ・土木費：二、八九一萬八千円
- ・町道合帳調整委託料一、〇〇〇万円、ダンプ、ブル借上料九〇〇万円、町道一七二号線（船戸山地区）舗装工事費二六〇万円、城所公園土留排出工事不足分三〇〇万円、下水道事業特別会計繰出金二五〇万円、などを追加。
- ・教育費：一、五四三万三千円
- ・亀田中テニスコートの新築工事一三〇万円、公民館、陶芸窯施設および文化祭パネル五五万円を追加
- ・公債費：一億七〇九万円
- ・東公園用地一、八一一万

事業一三三万一千円、第五保育園用地買取費三、四三三万五千円など追加。

- ・農林水産費：一、四九三万九千円
- ・六・二六梅雨前線豪雨農作物緊急生産対策事業補助金三三三万四千円、日本集落センター整備事業補助金三〇〇万円、経営近代化施設整備事業補助金四一七万二千円、職員一名増分の給料一七三万七千円などを追加。

建設工事 四億二、二一八万円

- 電気工事 四、三三二万円
- 暖房工事 三、四〇〇万円
- 給排水工事 四、三三三万円

竣工は、いずれも五十四年八月三十一日です。

▽意見書

- 一、昭和五十三年生産者米（羽登場地内）払幅工事九五八二万円の繰上償還金。
- ▽亀田町立北小學校（仮称）建築工事の契約について

赤い羽根で親しまれている「国民たすけあい共同募金運動」が、十月一日から全国一斉に行われます。この運動も、ことしで発足以来三十二回目を迎えることになりましたが、この間、みなさんから寄せられた善意の浄財は、社会福祉の推進に大きな役割を果たしてまいりました。

ことし「赤い羽根共同募金」にみなさんの善意のご協力をお願いします。不幸な人たちが少しでも幸せになるよう社会の充実を願いながら、心のふれあう明るい亀田町をつくりあげていきたいと思います。

みなさんから寄せられた善いお金は、町社会福祉協議会に配分（還元）され、協議会を通じて、それぞれ施設や在宅障害者、ねたきり老人等に配分され感謝されています。

恵まれない人たちが少しでも明るい生活ができるようみなさんの「おもしろいやり」をお願いします。

ことしの重点配分

- ◎在宅福祉サービスの促進
- ◎老人、心身障害児対策の促進
- ◎赤い羽根子どもの遊び場づくりの促進



いいことするのに、テシないで。
10月1日から
共同募金

送付先：総理大臣ほか
亀田町議会議員
坂井松一

▽要望書

- 農地の固定資産税に関する要望書
- 農業委員会々長
- 今泉源誠

国民健康保険制度の改善強化に関する意見書の議決についての要望書

新湯泉町村議会議員 会長 小原宣義

みんなで健康づくり 一体力づくり強調月間

「ワンマンラン」
マイペースで
「走る」と
「歩く」を
交互に

十月は「体力づくり運動強調月間」です。健康は、与えられるものでなく、自分でつくりだすものです。

◎毎日適度の運動を

私たちの日常は、機械化や家庭電化の普及、また車利用の増加などにより、運動不足となっています。

毎日、適度の運動をして身体の機能を高めましょう。この機会に、健康マラソンのジョッキングのあり方、方法など、だれでもできる体力づくりについて考えてみました。

ジョッキングとは、マイペースで、全身の力を抜いてゆっくり走ることで、一般には「しゃべりながら走るスピード」とされています。

◎心も身体もさわやかに

毎日、十分な休息、あるいはレクリエーションや趣味などによって、精神面での健康づくりも心がけましょう。

最近、いろいろな食品が豊富に出回るにつれ栄養の取り過ぎや、運動不足による肥満や、糖尿病が増えてきます。

また偏った食生活による婦人の貧血や、青少年のビタミン不足なども多くなっています。

健康づくりには、栄養のバランスのとれた食生活が大切です。

◎心も身体もさわやかに

毎日、十分な休息、あるいはレクリエーションや趣味などによって、精神面での健康づくりも心がけましょう。

さあ！ みんなで参加しよう 10月はスポーツの月

昭和四十一年に「体育の日」が制定されて以来、全国で十月十日を中心にスポーツ行事が行われます。

天高く澄みきった空、きれいな空気のもとで身体を動かすことは健康そのものです。ことしの新潟県健康優良児女子の部第一位に亀田小学校六年生、荒清子さんが選ばれました。体育の月にふさわしい朗報といえます。

町でもより多くの人がちが体力づくりに参加できるように、いろいろな行事を計画いたしました。自分の体力にあったスポーツに参加してください。

婦人体育祭

ふだん家庭にとじこもりがちな家庭婦人が、青空の下で思い切って体を動かしてみようと、始まった婦人体育祭もことし五回目となりました。より多くの人が参加して楽しむために種目も増やしました。

秋晴れの日
母と子が一緒に

親子ソフトボール大会

最近、お母さんと子どもたちが、空地でボール投げをしていくのを見かけます。

秋晴れの日
母と子が一緒に

歩け歩け運動

五月から始まった、歩け歩け運動も今回で終りになります。

毎月第三日曜日に、お年寄りが



三々五々と諏訪神社境内に集まって来ます。朝食は、熱い味噌汁がまことに美味しく好評です。

とき：十月十五日（日）午前六時出発、諏訪神社一丁目一泥湯一北小用地一第四保育園（朝食）

健康優良児 県表代に 荒清子さん（亀小）

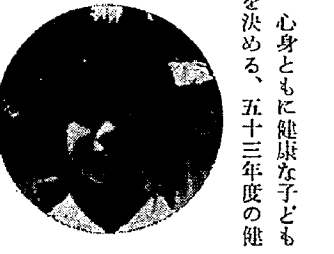

心身ともに健康な子どもを決める、五十三年度の健康優良児審査会が九月十日に開かれ、みごと亀田小学校六年生荒清子さん「写真」が選ばれました。

この県審査会に出場することは、並たいていのことではありません。県内はほとんど小学校から男女の代表が約千四百人も出ます。

健康優良児審査会が九月十日に開かれ、みごと亀田小学校六年生荒清子さん「写真」が選ばれました。

きたえよう体力 深めよ、友情

— 亀田・横越小学校体育祭 —

- 九月二十日亀田東小学校において、第十回亀田町・横越村小学校体育祭が開かれました。◎印は新記録
- ▽一〇〇円走 六年生
佐藤 尚（亀小） 14秒5
筒井朋子（〇） 15秒18
 - ▽持久走
井東昌樹（亀小） 5分43秒7
田村 好（東小） 3分50秒5
 - ▽走り高とび
阿部輝幸（亀小） 1m30
池田裕子（亀小） 1m18
 - ▽走り中とび
佐々木隆（東小） 3m84
梅田美加子（亀小） 3m55
 - ▽80円ハードル
佐藤裕之（横小） 〇15秒0
大塚良子（亀小） 〇15秒8
 - ▽持久走
岡田裕輔（亀小） 5分46秒7
荒木久美子（亀小） 3分57秒2
 - ▽走り中とび
佐々木隆（東小） 3m84
梅田美加子（亀小） 3m55
 - ▽80円ハードル
佐藤裕之（横小） 〇15秒0
大塚良子（亀小） 〇15秒8

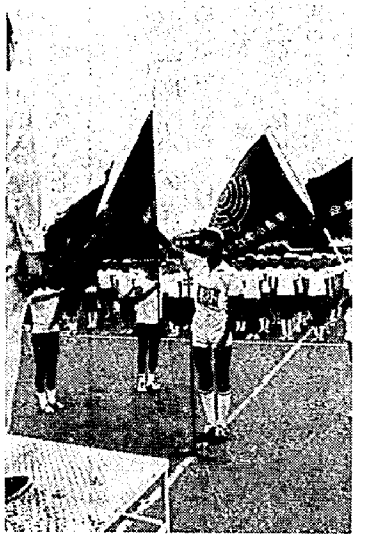

選手宣誓する 東小小林努くん

運動能力、体格、学習成績、などの各分野を総合して、男女それぞれ八人ずつ選ばれます。その中から知能テスト、運動能力テスト、身体測定など細かな健康診断を行い、その結果、県代表に選ばれたものです。

なお、荒さんと男子代表は十月中旬に中央審査会の書類審査を受け、各都道府県代表と全国一を競います。

町民登山大会

五頭山三ノ峰 八七三m

久しぶりに五頭町民登山を計画しました。

蒲原平野に住む私達にとっては、朝夕に仰ぎ見る五頭山、子どもの頃から親しんできた五頭山の紅葉のトンネルをぬってさわやかな五頭山を訪れてみませんか。

日時十月十五日（日）
専愛バス停前午前六時五十分集合、七時出発（小雨決行）

会費：一人千五百円（小学生は千三百円）バス代、記念写真、味噌汁記念品代含む

参加資格：中学生以上（但し、小学生の場合は保護者同伴のこと）

携行品：雨具、中食、水筒、食器（味噌汁用）タオル

服装：ひものついた靴、長袖シャツ

申込締切：十月十日
申込場所：亀田町公民館
佐々木スポーツ店、サカイ電化センター、その他山岳会々員へ

問合せ：サカイ電化センター 電話八一五七二三



十月一日から三十一日まで、国民健康保険 強調月間が行われます。そこで亀田町の国民健康保険について紹介します。

特集

「だめか」の健康保険

くらしと健康を守る国保

く、経済的苦痛までも背負い込まなければなりません。万一、病気がやがをすると、だれもが保険によって医者の診療をうけることができるようになっていきます。この制度を国民皆保険といいます。

加入しなればならない人

亀田町に住所があって、他の社会保険に加入していない人。 例え、農業や商店などの自営業に従事する人は、すべて国民健康保険に加入しなければなりません。

加入できない人

▽韓国、朝鮮、中国を除く外国人。 帯。 生活保護を受けている世帯。

加入・脱退届け

加入・脱退の手続きは十四日以内に行ってください。遅れますと、保険給付が受けられなくなったり、一時に多額の保険税を納めることになりま。

住所や世帯主が変ったとき

町内で住所が変ったときや、世帯主が変ったときの 手続には、国保の保険証が必要で、また、修学、長期の旅行のため住居をなれるときは、国保の保険証(修学)のときは在学証明書(お持ちください。 保険証を破ったり、汚したり、紛失したときは、すぐ保健課窓口へ。

面会時間を必ず守って

近隣市町村の入院患者も増加してきました。最近、面会時間外に来院され、入院患者に面会を要請する見舞客が増えていますので、面会時間は必ず守ってください。

面会による迷惑

・患者は、応待のため疲れます。 医師は、治療の妨げになります。 看護婦は、応待に苦勞し病室の管理が行きとどかなくなります。 子どものは、動き回らめ他の患者に迷惑かけます。 また、ばい菌のまん延している病院は、感染する危険性もあります。

国民健康保険の手続き

◎届け出る場所……印鑑をお持ちになって保健課、国保係に届けてください。(印かんのほか必要なもの)

加入する場合	脱退する場合
<ul style="list-style-type: none"> 亀田町に転入したとき 職場保険を脱退したとき 生活保護を受けなくなったとき 子どもが生まれたとき 	<ul style="list-style-type: none"> 亀田町外へ転出するとき 職場保険に加入したとき 生活保護を受けるようになったとき 死亡したとき
<ul style="list-style-type: none"> 転出証明書(前住所地発行) 職場での脱退証明書 生活保護廃止決定通知書 母子手帳、国保の保険証 	<ul style="list-style-type: none"> 国保の保険証、保険税の納税通知書 職場の保険証、国保の保険証 国保の保険証、保護決定通知書 国保の保険証



早期発見を 心がけましょう

病気が早いうちに発見し早く治療するのが理想的です。 ところが、人間、からだに悪いところがないと、とかく健康に無関心で過ごしがちです。

その無関心の間に病気がひそかに進行している場合が少なくありません。 それを早期に発見するのが健康診断です。

健康診断の機会があったら、おっくうがらずに積極的にうけるよう心がけましょう。

秋のみちのくへ!!

福寿大学の修学旅行 4日~5日

男七十四歳、女七十八歳と、日本が世界第一位の長寿国になったことは、大変喜ばしいことです。 しかし、その反面、老人の病氣、孤獨、これほど淋しく、苦しいことはありません。 高齢者社会が進む中で、公民館、社会教育の果たす役割は大きく、高齢者のための仲間づくり、学習活動、健康づくりは、福寿大学の充実によって多くの老人の生きがい対策にもなっています。

第三回芸能祭を開催

町民会館 十四日・十五日・十一月五日

一年のうちで一番活動しやすい季節を迎えました。 公民館では、芸術の秋、文化の秋を満喫していただくため、第三回芸能まつりを開催します。



- ◆日程：催し物の予定
- ◆十四日(一日目)
 - ・カラオケ大会
 - ・神楽舞
 - ・民謡
- ◆十五日(二日目)
 - ・落語
 - ・民謡
 - ・神楽舞
 - ・器楽演奏
 - ・楽隊演奏
 - ・歌謡曲
- ◆十一月五日(三日目)
 - ・コーラス
 - ・筆曲
 - ・パレー

「婦人の生き方と役割」

婦人大学、十月三日

家庭の電化が進んで、婦人の余暇が多くなってきました。 パートに出て、職場で働く生きがいを見出し出ている人、趣味を生かし絵筆をとってクラブ活動に通う人そして、婦人大学で学習し仲間づくりや、ボランティア活動で生きがいを見出し努力している婦人もおられます。

これからの婦人の生き方として役割は、たいへん大

婦人講座 10月18日

「法律と女性」

燈火親しむ秋を迎えて、読書に、芸術に、学習に励むことは日々が充実していくものと思います。 近年、とくに婦人の学習が地域またはグループで活発に行われています。町婦人会も年間8回の学習講座を計画していますが、今回は新潟清心女子高校の豊島先生を招いて、家事調停からみた女性の立場について、講話してもらいます。どうぞお誘い合せておいてください。

- ◇と き…10月18日(水)午後1時半から
- ◇と ころ…公民館大ホール
- ◇テーマ…「家事調停の事例より」
- ◇講 師…新潟清心女子高校 豊島千代先生

10月の公民館クラブ活動のお知らせ

- ◎書道講座…13日・20日・27日(各金曜) 午後7時~9時
 - ◎ダンスクラブ…6日(金)17日・24日・31日(各火曜) 午後7時~9時
 - ◎卓球クラブ…4日・11日・18日・25日(各水曜) 午前9時~正午
 - ◎民謡クラブ…2日・9日・16日・23日・30日(各月曜) 午前10時~正午
 - ◎紙人形クラブ…13日・20日(各金曜) 午前9時~正午
 - ◎書道クラブ…11日(水)17日(火)24日(火) 午前10時~正午
 - ◎茶の湯クラブ…12日・26日(各木曜) 午前10時~午後4時
 - ◎絵画クラブ…9日・23日(各月曜) 午前10時~午後1時
 - ◎謡曲クラブ…14日・28日(各土曜) 午後1時~4時
 - ◎短歌クラブ…8日(日曜) 午後1時~4時
 - ◎陶芸クラブ…14日・28日(各土曜) 午後1時~5時
 - ◎民謡教室…4日・11日・18日・25日(各水曜) 午後7時~9時
- ※10月の休館日は1日・10日・15日・29日です。
- 亀田町公民館

ボランティア活動の 婦人会に感謝状



九月一日、西新潟病院の十周年記念行事が行われ、病院ならびに父母の会から、誠心誠意奉仕活動のご苦労に対して感謝状が贈られました。



保険税の 決めかた

表(1) 保険税の計算

応能割合	所得割額	昨年のその世帯の総所得金額から地方税法の基礎控除を引いた額に0.0406かけた額
	資産割額	国保に加入している世帯員の今年の固定資産税額に0.2005をかけた額
応益割合	加入者均等割額	加入者1人について 3,800円
	世帯別平等割額	1世帯について 9,300円

国民健康保険の活動は、保険税によってまかなわれています。この保険税は、町の条例によって決められますが、地方税法の一部改正により現行十七万円の課税限度額が、二万円引き上げられ十九万円になりました。保険税額は、表(1)のように応能割合と応益割合によって決められます。表(2)が具体的な計算例ですが、合計額がその世帯の年税額となります。ただし、その世帯の年税額が十九万円を超えるときは、十九万円で打ち切りになります。今年度、新しく計算した保険税は、八月中旬にお送

りしてある納付書で納めていただくこととなります。この場合、年税額から四月にお送りしてある第一期分、第二期分の暫定賦課の税額を差し引いた額(精算賦課)を第三期から第六期までの四期に分割して納めてもらいます。暫定賦課とは、国保税の年税額を計算するもととなる前年所得が、七月にならないとはっきりしないため、毎年第一期、第二期分の税額は、前年度分の税額をもとにして仮に納めてもらい、精算賦課で調整することになります。

表(2) 保険税の年税額計算例

平均的国保加入世帯4人家族の場合の計算例です。(単位 円)

区分	保険税算定のもとになる金額	保険税年税額
所得割	総所得金額から基礎控除額を引いた金額 [1,065,000円]の場合	$1,065,000 \times \frac{4.06}{100} = 43,239$
資産割	固定資産年税額 [31,300円]の場合	$31,300 \times \frac{20.05}{100} = 6,275$
均等割	世帯の国保加入者 4人	$4人 \times 3,800 = 15,200$
平等割	1世帯当り	9,300
合計(年税額)		74,014

低所得世帯に減税

この減税措置には、保険税の均等割と平等割の年間合計額から、六割が減額される世帯と四割が減額される世帯があります。五十二年度では、七三二世帯が対象となり、減額された税額は約五百五十五万円となっています。六割減額世帯とは、前年の所得の合計が二十万円以下の世帯です。四割減額の世帯とは、前年の所得合計額が、世帯主を除いた加入者数に十六万円かけた額に、世帯主の分二十万円を加えた額より少ない世帯が対象になります。

(例えば) 4人世帯の場合

3人 × 160,000 = 480,000
加える額(世帯主分) 200,000
計 680,000

その世帯の所得が、六十八万円以下であれば四割減額の対象になります。

区分	期別	納期
暫定賦課分	第1期	4月30日
	第2期	6月30日
	第3期	8月31日
精算賦課分	第4期	10月16日から10月31日まで
	第5期	12月16日から12月31日まで
	第6期	昭和54年2月16日から2月28日まで

保険税の納期は、次のとおりです。納税にご理解とご協力をお願いします。



健康はかけがえない財産
写真(町立保育園合同大運動会)

国保で治療した1世帯当りの医療費

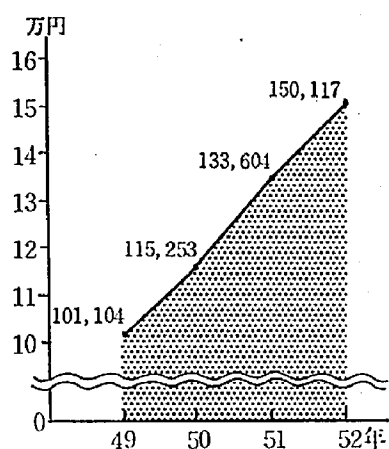

国保で治療した1人当りの医療費

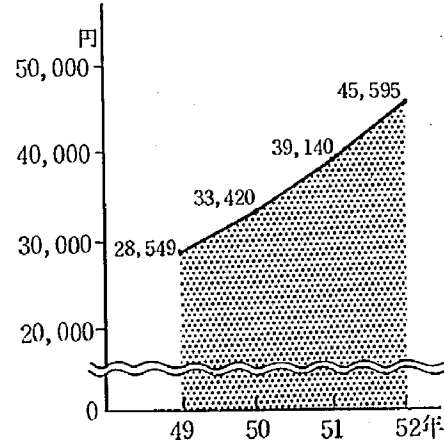

国保の家計簿

予算および決算

次のグラフは、国民健康保険事業の総経費で、五十二年度決算見込みと五十三年度予算を比較したものです。これによると五十三年度予算は、五十二年度決算に対して一、三三〇万四千円の増になっており、年々予算規模は大きくふくれあがっています。増え続ける医療費
このように医療費が増えるのはなぜでしょう。
医療費の値上げがもっとも大きな理由ですが、そのほかに自然増といって毎年十割から二十割前後ふえて行くのが通例です。
保険税の負担増にも
国保事業は、国からの補助金とみなさんの保険税によってまかなわれています。したがって医療費が増大すれば当然保険税も高くなることになっていきますが、全額まかなうわけにゆかないのが現状です。

昭和53年度予算 (単位千円)

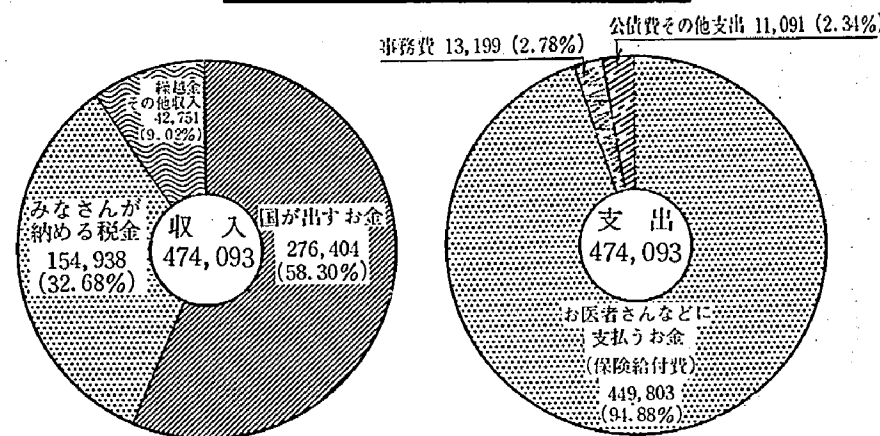

昭和52年度決算見込 (単位千円)

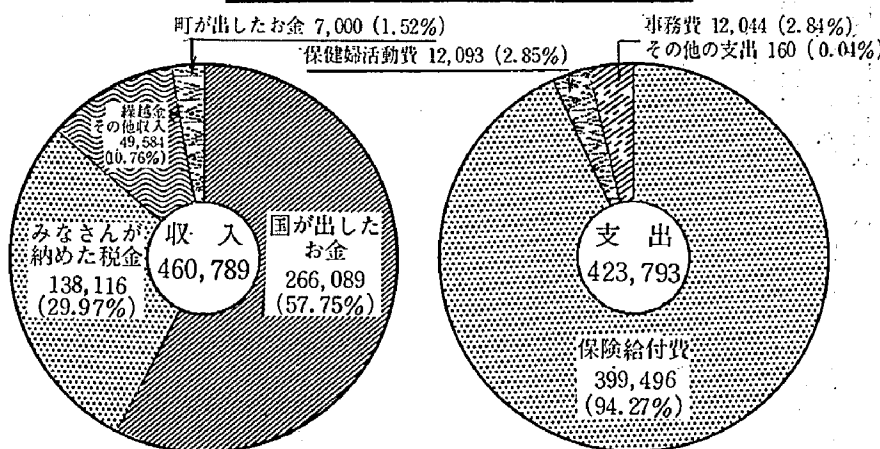

いまこそ 医療費を節約 しましょう

「困ったときは、みんなでお助け合おう」と相互扶助のもとで運営されている国保ですが、急上昇をつづける医療費等によって危機にさらされています。町では国庫補助金の引き上げなどを国に要望していますが、いまこそ「医療費節約」を真剣に考えるときです。あなたは、どこか医療費のむだ使いをしているところはありませんか？日本人は世界でも無類の医者好き、薬好きといわれています。必要のないのに医者へとびこむ薬をほしがるといふようなことはありませんか？一つの病気で転々とお医者さんをかえるようなことはありませんか？あるいは休日、深夜、時間外に受診すると、多額の割増となることをご存知でしょうか？もう一度、わたしたちの何気なくとっている行動を、見直してみよう。

高額療養費制度

自己負担は 三万九千円まで

この制度は、同じ人が同じ月内に同じ病院や、医院診察所にかかり、窓口で支払った医療費が三万九千円以上の場合、その超えた部分を国保が支払う、というものである。

したがって、保険による診療費が十三万円以上の場合は対象となります。

次の場合は、高額療養費に該当する場合と、しない場合の例です。

(1)の場合、医療機関の

(イ)医療費12万円の場合(×)	120,000 × $\frac{7}{10}$ = 84,000 (国保負担分)
	120,000 - 84,000 = 36,000 (自己負担分)
	36,000 - 39,000 = △3,000
(ロ)医療費14万円の場合(○)	140,000 × $\frac{7}{10}$ = 98,000 (国保負担分)
	140,000 - 98,000 = 42,000 (自己負担分)
	42,000 - 39,000 = 3,000 (本人に払いもどし)

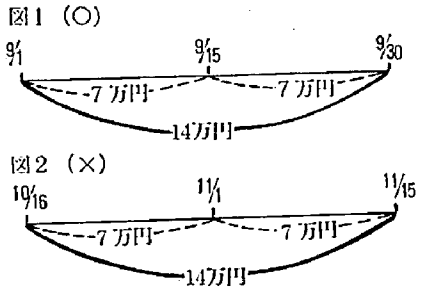

窓口で支払う自己負担分は三万六千円で、三万九千円より三千円少なくなっていますので、該当しません。

(ロ)の場合、四万二千円です。高額療養費分として該当します。

暦日ごとに計算
月の一日から月末までの受診について、一カ月として計算します。

したがって、月をまたいで計算した経費が、十三万円を超えても、該当しないこととなります。

高額療養費の申請手続き

老人医療費無料化や、そのほかの公費負担を受けている人は、医療機関の窓口で支払う必要はありません。そのほかの人は、三〇割の自己負担分をいったん窓口で支払います。そうして、その受領証と印かん、保険証をもって役場保健課、国保係で手続きをしてください。お金は、二カ月くらいで支払われます。なお、口座振替ですので、金融機関の口座番号もお忘れなく。

保険診療外は：
入院したときの差額ベッド代など、保険診療外は対象となりませんからご注意ください。

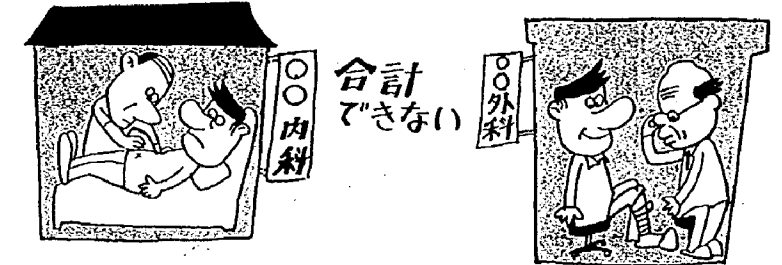

交通事故にあったとき

問：国保に加入している人が、交通事故にあった場合、加害者が負担することになっているそうですが、国保の保険証で医者さんにかかれないのでしょうか？

答：交通事故による治療費は、全額加害者が支払うのが原則になっていますが、とりあえず国保で治療を受けることができます。ただし、かかった費用はあとで国保が加害者に支払ってもらわなければならないので、交通事故にあった場合は、すぐ警察に届けると同時に国保にも届けてください。

☆示談する前に
不注意な示談は、あなたと国保に重要な不利をまねくことになる場合もありますので、安易に示談に応じることのないようにしましょう。

で、地区住民の自主的な活動に対する助成により、健康づくりの基盤整備をするものです。

三、健康づくりの啓蒙
一人ひとりの国民に健康を守るという責任を十分理解してもらい、必要があるので、市町村に「健康づくり推進協議会」をつくらせて、その市町村で何をやるか検討し、いろいろな活動をすすめていく。国の段階では「国民の健康づくり基金」という基金をつくらせて、国民に対して健康を守るための宣伝活動をするというのが、国民健康づくりの三つの基本的な考え方です。(次号に続きます。)

基盤整備など三つの柱

厚生省は、昭和五十三年度から十カ年計画で「国民の健康づくり」を推進する新方針をだしました。

これは、従来のような集団予防接種や、単なる健康増進運動でなく、対人健康

サビを充実強化することによって、国民一人ひとりが積極的に健康づくりに取り組めるような新施策で疾病構造の変化と国民の要望に対応して、踏みだした新しい構想です。

国民健康づくり十カ年計画(一)

- 一、生涯を通じた健康づくりの推進
- 二、健康づくりの基盤整備
住民に対する保健サービスは、市町村を中心にして身近なところで対人保健サービスが行われるのが最も望ましいという考えから、市町村保健センターというものを整備し、それから保健婦を設置し、さらに自分から健康を守ること
- 三、健康づくりの啓蒙
一人ひとりの国民に健康を守るという責任を十分理解してもらい、必要があるので、市町村に「健康づくり推進協議会」をつくらせて、その市町村で何をやるか検討し、いろいろな活動をすすめていく。国の段階では「国民の健康づくり基金」という基金をつくらせて、国民に対して健康を守るための宣伝活動をするというのが、国民健康づくりの三つの基本的な考え方です。(次号に続きます。)

沼田河史の移りゆめ

No. 100

文化財調査委員会メモ

○鶴の子の開発
片山助十郎が鶴の子の重要な草分けであったことは、寛永十七年から、四十五年を経た貞享元年(一六八四)に行われた検地帳のこっぺに記されています。それをみても判ります。その検地によると、助十郎は五町二十八歩と、当村第一の地主としてあらわれています。このほか屋敷地一反歩がありますが、これは名主をやっているので租税の対象から免除されています。これをあわせれば五町一反二十八歩の地主であり、名主職も開発完成の当然の帰結でありましょう。

次に第二位は兵右エ門の四町一反七畝であります。上早通の佐々木家の先祖でしよ。佐々木次郎左エ門の系統は、この検地帳には小左エ門という名で出ています。その持高は二町七反九畝で村で第五位であります。上早通佐々木家の古い「先祖書」には兵右エ門の仙は鶴の子の小左エ門の家としてあります。従ってこの頃は、本家よりも分家の勢力が大きくなっていった

わけであります。さてこの記録と伝承の間をどう関係づけたいか、いろいろな考え方もあろうが、次のように想像することができずなわち土着年代の前後は別として、開発期の指導的役割を果たしたのは片山助十郎であり、助十郎は茅野山の旧押木家屋敷地に居をかまえ、その下に多くの百姓を動員して、近郷を開発してまわりました。その中には他村の人もあったようである。真享検地帳に入作の多いこととわかります。その後何等かの事情で片山氏が村名主の兼任をやめ、残った旧

家のうち名望のあった佐々木小左エ門の系統が庄屋としての職務をついだのでないでしよ。草分けを論ずる場合離村して古くなり、忘れられた家はとりあげられない。

そこでおのずから佐々木氏だけが草分けとして考えられるようになったのでしよ。ところでこの部落の開発年代は何時頃であろうか。中浦原部誌は北島氏の浪士佐々木次郎左エ門が天正八年(一五八〇)土着開拓したとの伝説がしるされています。しかし天正八年という年代は、石山本願寺が織田信長に降伏した年であって、佐々木次郎左エ門開村伝説の中には明らかに先祖の事実と本願寺の歴史の混乱がみられます。仮りにこの伝承が事実であったとしても途中近江、和納での逗留のことを考えると不可能な年代であります。

史料をたずねると、泥沼村庄屋藤原治和、寛保三年「新発田領八ヶ村御料所十二ヶ村出入双方訴状返答書」及び鶴の子村太右エ門「天明二年ヨリ以来諸出入熟談内済証文書」には、「泥沼村寛永元年開拓、鶴の子村寛永七年末ノ年開拓」と書いてあります。これらから江戸時代には、鶴の子の開発年代は、公的に寛永十七年と考えられていた事が分ります。片山助十郎が新田開発で羽野と争ったのもこの頃でした。村の古老の話でも、早通より開発年代のおそい事を認められているので、鶴の子の開発

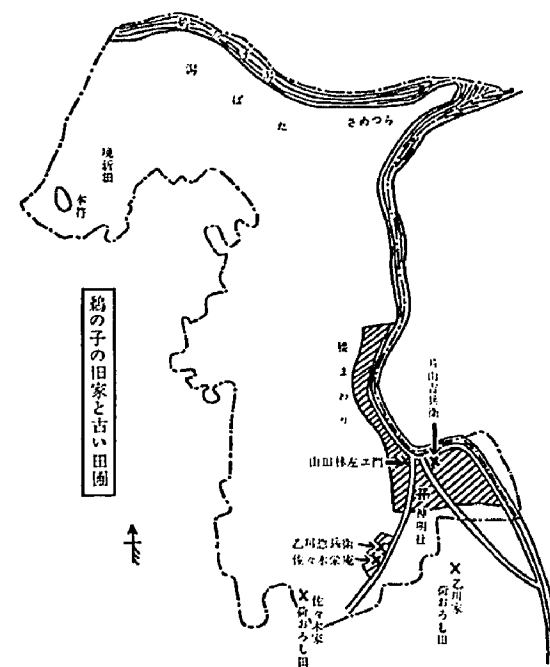

静もりの中にたゆとう紫の香花かなしき姫百合の塔
けんらんの牡丹の蔭につつましくドウランの花うつむきて咲く

天野くに子

短歌

今泉 充江
生涯によき事は何問ふ事は
修し雪は美しく降る

伊藤 ハナ
一年に一度の便り老友の筆
跡解し生きるよろこび

丸山 久
静もりの中にたゆとう紫の香花かなしき姫百合の塔

俳句

新涼の庭木の影の柔かし
袖口を吹き秋風にまぎれなし
新涼の沼の漣限りなく
萩叢の軽く束ねてありしかな
明日からの合宿の子の布団干す
一蝶の去りて揺るゝ萩の花
水打つていよゝ乗るゝ萩の径
新涼やいつもの如く貸仕事
庭深し白水引もあると云ふ
大根の詩かれし敵の濡れてをり
五頭の鮮真正面に夏座敷

佐藤 妙子

〔句評〕
炎天の水をあつめて阿賀ひるし
近頃いろく問題のある阿賀川であるが「水をあつめて」は巧みであると思ふ。福島県から発する阿賀川であるが、その途中方々の支流が合して大阿賀川となるのであり、その思い、その広い水に対する想いが「水をあつめて」となるのである。炎天と言ふ季節を得たことも作者の働きであるが、炎天の水の広さや阿賀川とでもしたならば同じ阿賀川であっても平々凡々、一顧も値しない句となるのである。同じ写生句であってもその心の働きが一句となつて大きく物を言うので

〔新発田市〕
素十全俳句評編より
亀山其園報

亀山 其園
長谷川耕畝
永松 西瓜
竹矢 好子
高橋 ムツ
福嶋 道子
五十嵐みづ子
熊倉 静子
村尾 ひな
田村 和子
佐藤 妙子

昭和53年度土木工事

舗装など18路線発注

町では、地域の環境を整備するため、舗装、側溝、排水路改修工事を進めています。昭和五十三年度の土木工事第二

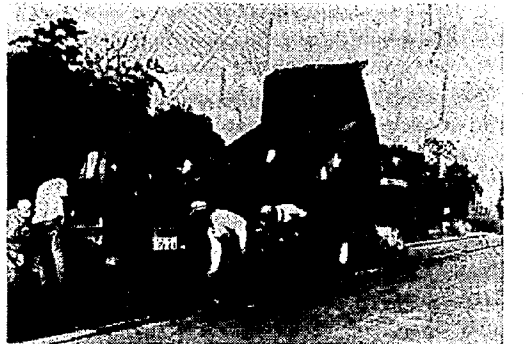

舗装率のアップをめざして

工事入札結果

Table with 3 columns: 区 (District), 工事名 (Project Name), 業者名 (Contractor Name). Lists various road works and their assigned contractors.

秋の「狂犬病予防注射」

必ず受けましょう

秋の狂犬病予防注射を実施します。必ず受けてください。十月二十三日(月) 早通神明会館 午前九時

老人の「居室整備資金」貸付けのご案内

町では、在宅福祉事業の一つとして、今年から老人「居室整備資金」の貸付けを行います。貸付けを受けられる人 町内に居住し、六十歳以上

亀田町老人福祉大会

十月二十二日(日)町民会館

人口の高齢化が急速に進むなかで、老人福祉問題はますます重要な課題となっています。老人福祉大会を開催します

ご存知ですか 行政相談

行政相談所開設 十月十五日から二十一日まで全園一斉に「行政相談週間」が実施されます。役所の仕事について 処理がまちがっている

血圧検診で健康を確認しましょう

▽対象者は 三十歳から六十四歳の人には、個人通知をしますから、指定された会場へおいでください。当日、都合のわるい方は最寄りの会場へどうぞ。

Table for blood pressure check schedule: 検診日 (Check Date), 該当区名 (Applicable Area Name), 受付時間 (Reception Time), 会場 (Venue).

援護法が改正されました

満洲青年移民で、昭和十四年十二月十二日の満洲において、軍事に因する業務上または業務に因する傷病にかかり、第五款症以上の不具障疾の状態にある者、および遺族に障害年金

進学資金貸付けのお知らせ

このたび、新しく町の進学資金貸付制度ができました。この制度は、高校、高等大学等への進学に際し、入学金、授業料など必要な資金を国民金融公庫が融資するものです。

はご相談ください

※相談は無料ですが他にもれることはありません。◇相談担当者 亀田町人権擁護委員 飯村孝善氏、高橋明幸氏

胃のレントゲン検診について

九月一日から十八日まで実施しました胃のレントゲン検診は、申込者一、二〇四人の八十八割にあたる

青年団だより

仲間づくりのための専門プロジェクト。ある時は駅から、またある時は本町通りから若い青年を求めて、さまざまの影五人、サル、の影一匹、その名も、物議プロジェクト いよいよ登場

交付する受験申込用紙に所定事項を記入してください。受験手数料は無料です。詳しいことは、第九管区海上保安本部 総務部人事課におたずねください。

都市緑化月間 10月1日~31日 都市に緑と公園を みんなでふやそう 街のみどり

電々ニュース 電話の架設が早くまりました 電話は、生活必需品でテレビと同じく二本目の電話利用時代になりつつあります。

青年団だより 仲間づくりのための専門プロジェクト。ある時は駅から、またある時は本町通りから若い青年を求めて、さまざまの影五人、サル、の影一匹、その名も、物議プロジェクト いよいよ登場

青年団だより 仲間づくりのための専門プロジェクト。ある時は駅から、またある時は本町通りから若い青年を求めて、さまざまの影五人、サル、の影一匹、その名も、物議プロジェクト いよいよ登場

落語口演 木戸銭無用 水原落語会が再び亀田にやってきました。決して旨くありませんが面白さは間違いありません。町民の皆さまご来場ください。

落語口演 木戸銭無用 水原落語会が再び亀田にやってきました。決して旨くありませんが面白さは間違いありません。町民の皆さまご来場ください。

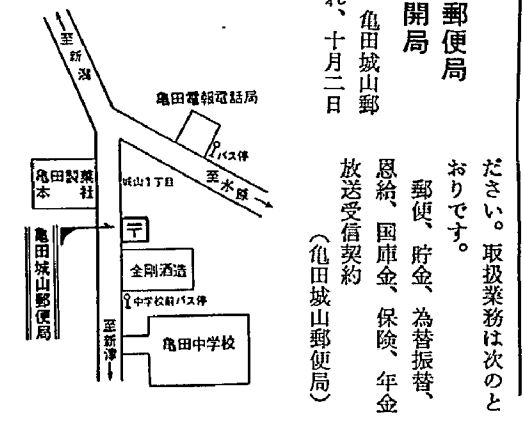

保健課10月の予定

日	曜日	時間	実施内容	該当	会場
13	金	午後1:30~2:30	乳児検診(3カ月児)	53年7月生れをお持ちのアンケートお持ち下さい	町民館
20	金	午後1:00開始	母親学級(1回目)	9月中旬に届出した妊婦アンケートお持ち下さい	町民館
24	火	午前9:30~正午	健康相談(乳幼児)	希望者	町民館
		午後1:30開始	離乳食講習会	53年6月生れ	町民館
25	水	午後1:30~2:30	1歳半児検診	52年4月生れをお持ちのアンケートお持ち下さい	町民館
26	木	午後1:20開始	母親学級(2回目)	1回終了者	町民館

1歳児検診のアンケートは役場保健課または当日受付に用意します。

(七月生まれ)保護者 町名 区
 貴幸 渡辺 治雄 西町四 3区
 政之 中村 了策 船戸山 23区



すこやかに (8月届出)

善意のご寄付

九月五日後藤リンさん(袋津五)が永眠され、ご遺族より町社会福祉協議会に五万円をご寄付されました。なお、村木さんは町内のねたきり老人を介護している皆さまにおあげしていただきたいとのこと。町社協では、ご遺族の主旨を尊重し老人福祉、社会福祉

に役立てたいと思います。故人のご冥福を心からお祈りいたします。

児童手当の支払い
 十一月に振込み
 昭和五十三年六月から九月までの児童手当、月額五千円を十月十一日に各自の口座に振込みますので、お知らせします。

消防団秋季演習
 サイレンと警鐘を鳴らします
 とき：十月十五日(日) 午前八時三十分から正午まで
 ところ：亀田中グラウンド
 当日、午前七時に消防団員招集のため、一斉にサイレンの吹鳴と警鐘を打ちますので、お知らせします。

生ワクチン
 投与のお知らせ
 生後三カ月から十八カ月の間に二回受けましょう。生後四十八カ月までに一回しか受けなかった子、または一回も受けなかった子も対象となります。

鐘の方法
 は、次のとおりです。

十月十七日：1区、18区
十月十八日：19区、37区
十月十九日：38区、54区

会場：町民会館
 時間：午後一時半～二時半

故人 世帯主 町名 区
 飯島久米一(男) 本人 本町四 7区
 村木ハナ(女) 本人 東本町五 9区
 渡辺キノ(女) 長市 諏訪二 12区
 渡辺完二郎(男) 本人 稲葉二 17区
 森田トシ(男) 吉二 船戸山五 23区
 佐藤トシ(男) 武雄 船戸山五 23区
 渡辺トイ(男) 源一 袋津三 28区
 入山三郎(男) 政雄 袋津六 31区
 西山庄次(男) 本人 袋津三 28区
 清水一志(男) 本人 袋津三 28区
 鈴木伝三郎(男) 本人 袋津三 28区
 佐藤重造(男) 本人 袋津三 28区

婚姻した人 世帯主 町名 区
 渡辺(正) 正 船戸山三 23区
 渡辺(江子) 正 船戸山三 23区

中小企業者 制度資金のお知らせ

県では、次の制度資金について第二次受付を行いますので、該当希望の組合、企業は早急に役場産業課へ書類を提出してください。
 申込期限：十月二十日
 対象資金名
 1. 中小企業設備合理化資金
 (中小企業の設備合理化促進、協同組合の共同事業強化のための資金)
 2. 中小商業近代化資金(組合共同施設、共同店舗等の増設、改装のための資金)
 ◎中小企業設備近代化資金は、貸付予算枠を上回ったので再受付はいたしません。

問合せ先：役場産業課 商工会議所 県商工企画課

詳しいことは、産業課または新潟県技能検定協会に照会してください。

新潟県予選の
 お知らせ
 五十三年度後期の技能検定と五輪大会県予選の実施日程が決まりました。

休館日
 町民会館 (例)三七八〇番
 老人福祉センター (例)一三五〇〇番
 十月一日(日)
 十月九日(月)
 十月十日(火) 体育の日
 十月十五日(日)
 十月二十三日(月)
 十月二十九日(日)

10月の休日当番医院
 (午前9時から午後5時まで)
 三ツ又
 1日…高橋医院(城山1) ☎81-2970
 8日…横田医院(袋津3) ☎81-2729
 10日…松原医院(本町2) ☎81-2243
 15日…堀医院(船戸山4) ☎82-3031
 22日…高橋医院(東本町4) ☎81-2062
 29日…片桐医院(水道町1) ☎81-3320

渡辺病院(西町2) ☎82-3111
 当直医院、緊急を要する場合診療に応じます。