

だめか 報 広

7/1

No. 166

毎月1日・15日発行

発行 新潟県亀田町役場 電話 211140 編集 企画 課



事故のない明るい社会を！

交通安全協会がパレード

六月十日、新潟南地区交通安全協会（会長阿部文蔵）の創立三十周年記念行事が行われました。
当日は、午後零時三十分、亀田諏訪神社で交通安全祈願祭をおこない、県警の白バイ、県警音楽隊を先頭に交通指導隊、商工会、ボ

— として保存しましょう —

イスカウト、交通安全母の会のみなさんが、交通事故のない明るい社会づくりを呼びかけ、町の目抜き通りをパレード【写真】このあと、町民会館で記念式典を挙行、交通事故者の霊に対して黙とう、交通安全功労者の表彰、交通安全優良運転者の表彰を行いました。
七月十日は、亀田町が「交通安全都市」を宣言して六周年になります。みんなで交通ルールを守り事故のない明るい町を築きましょう。

あぶないよ！ わき見、無灯火、二人乗り
事故をよぶ、酒が、疲労が、スピードが

人口のうごき

世帯数 6,342(+14) 53.6.1.現在

区分	人口	出生	死亡	転入	転出
総数	25,392 (+29)	40	16	88	83
男	12,359 (+34)	20	11	40	49
女	13,033 (+29)	20	5	48	34

() は前月比

おもな記事

- 2頁・農業委員選挙 七月十四日
受の手で築く非行のない社会
- 3頁・幼児の自転車は保護者と一緒に
十七区交通安全推進委員会を結成
- 4頁・愛の血液助け合い運動
亀田木造り覚えたい方はどうぞ
- 5頁・人権、行政合同相談所開設
レントゲン検診を受けましょう
- 6頁・婦人大学暑さにも負けず学習
みんなで本を読もう
- 7頁・亀田町史の語るもの
短歌、俳句
- 8頁・三種混合予防接種
保健課七月の予定

17区から事故を追放と

交通安全推進委員会を結成

われわれの地域から、みんなの力で交通安全を推進しよう、と、交通安全推進委員会（会長、渡辺修二さん）が結成され、役員（二十一名）の研修会が五月二十日午後七時から十七区長（土田又

ついで先ほどまで元気に自転車に乗って遊んでいたのに……。あの時注意をしてやれば、こんな話をよく聞きます。

このような悲しい事故を無くするために、みんなが真剣に考えて見てください。特に最近、自転車が直直とされ、幼児にも自転車を買え与える家庭が増えています。

一氏）宅に、新潟南警察署の外出交通課長さんを招いて行われました。

当日講師の外出交通課長さんは……

・交通安全活動は、なぜ必要か。・子どもの心理。・街頭指導のポイントなど交通安全事故を防ぐには、「思いやりの心と、ゆずり合う心」が一番大切で、これからは、各地域でこのような組織をつくり、地域で共通の目標（約束ごと）を設定し、地域住民が約束を守りみんなが地域から事故を追放することが大事であり、特にドライバーが交通違反や事故を起しても、罪悪感が無いことが一番恐ろしく罪悪感意識の向上が必要であるなど、一時間半にわた

これら幼児の自転車事故を防止するために、町立私立の保育園長さん方々が集まって相談した結果

◇幼児は、保護者が一緒にないと自転車に乗せない

◇自転車を買え与える時は自分一人や、友だちどうして乗らない約束をしてから与える。

これらの幼児の自転車事故を防止するために、町立私立の保育園長さん方々が集まって相談した結果

◇幼児は、保護者が一緒にないと自転車に乗せない

◇自転車を買え与える時は自分一人や、友だちどうして乗らない約束をしてから与える。

17区交通安全推進委員会では、月に一回は必ず研修会を開催して、その取得したものを地域の住民教育に役立てたいと張り切っています。

町でも、これをモデルケースとして育成し、各地域に交通安全組織をつくるよう指導して行きたいと考えています。

17区交通安全推進委員会が亀田町内の交通安全モラルを正して行く原動力となることを祈ります。

農政へ参加を!

農業委員選挙7月14日

投票時間 午前7時～午後6時

亀田町農業委員が七月九日、任期が満了となり、七月十四日に農業委員の選挙が行われます。町農業委員のうち、選挙による委員が七月九日に任期が切れるので、町選挙管理委員会は七月七日告示七月十四日を選挙日としました。

この選挙は、県下の市町村が統一して行われるので、立候補の届出は、七月七日の二日間（午前八時三十分～午後五時）となっています。立候補される方は、届出書ならびに戸籍抄本などが必要です。事前に選挙管理委員会事務局（住民課）に連絡して遺漏のないようにしてください。

◇選挙権および被選挙権 選挙権は、町農業委員会

区域内に住所を有する年齢二十歳以上（三月三十一日現在）で農地十ア（一反）以上耕作の業務を営む人およびその人の同居の親族、または、その配偶者で年間おむね六十日以上耕作に従事する人。

◇投票区 投票区については、三区にわけてあります。

第一投票区 東船場、本町、旭、東本町、西町、中島、大月、船戸山、新明町、元町、稲葉、諏訪、水道町、袋津、砂岡

第二投票区 東町、砂岡、所島、曙町、萩曾根。

第三投票区 城山、城所、日本、茅野山、手代山。

第四投票区 鶴ノ子、泥沼、上、中、下早通、長沼、丸沼

◇投票所および投票時間 第一投票区投票所 亀田町民会館 第二投票区投票所 日本栄徳寺 第三投票区投票所 早通小学校

投票時間 午前七時～午後六時まで

◇このたびの選挙人名簿登録者数（三月三十一日確定）

第一投票区	男三五四名	女三〇七人
第二投票区	男二二七名	女二三四人
第三投票区	男四七三人	女四四三人
合計	一、〇六四人	九八四人
計	二、〇四八人	

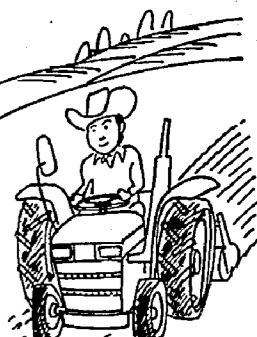

ことしも七月一日から三十一日まで、全国いっせいに第二十八回「社会を明るくする運動」が行われます。この運動は、犯罪の防止と罪を犯した人の愛の手で築く非行のない社会を築くために進められています。私たちの更生について、理解を深め、犯罪のない明るい社会を築くために進められています。亀田・横越「社会を明るくする運動」実行委員会



災害を受けたときは 税の減免手続きを

震災、風水害、火災などの災害を受けたときは、所得税が軽減されたり免除されたりします。

その方法には次の二つがあり、どちらか有利な方を選ぶことができます。

一、雑損控除による方法 損害が、一年間の合計所得金額の十分の一を超えるときは、その超える金額から控除することができ、損害額が、大きすぎて控除しきれないときは、翌年以降三年間に繰越し、各年の所得金額から控除することもできます。

二、災害減免法による方法 住宅や家財について、その価額の二分の一以上が損害を受け、しかも、その年の合計所得金額が四百万円以下の場合には、合計所得金額が全額免除されたり、軽減されます。

しかし、損害額が合計所得金額を超える場合であっても、その超える金額は翌年以降に繰越すことができます。

詳しいことは税務課（内線 四四番）新潟税務署へおたずねください。

☎〇五五二二五二一五

東町、砂岡、所島、曙町、萩曾根。

第三投票区 城山、城所、日本、茅野山、手代山。

第四投票区 鶴ノ子、泥沼、上、中、下早通、長沼、丸沼

◇投票所および投票時間 第一投票区投票所 亀田町民会館 第二投票区投票所 日本栄徳寺 第三投票区投票所 早通小学校

投票時間 午前七時～午後六時まで

◇このたびの選挙人名簿登録者数（三月三十一日確定）

第一投票区	男三五四名	女三〇七人
第二投票区	男二二七名	女二三四人
第三投票区	男四七三人	女四四三人
合計	一、〇六四人	九八四人
計	二、〇四八人	

第一投票区	男三五四名	女三〇七人
第二投票区	男二二七名	女二三四人
第三投票区	男四七三人	女四四三人
合計	一、〇六四人	九八四人
計	二、〇四八人	

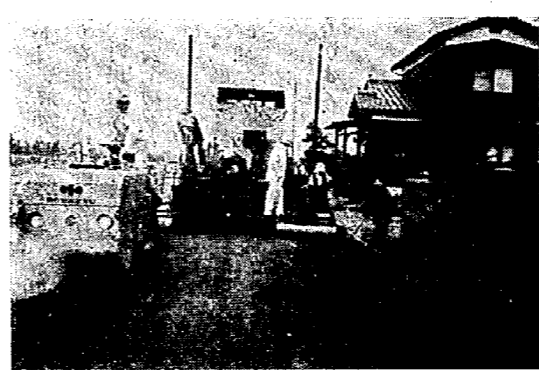

早通地区の舗装工事

町では、地域の環境を整備するために、舗装、側溝水路工事等を進めています。昭和五十三年度の土木工事第一次分を発注しました。工事完了日は、七月三十一日です。

▽舗装工事

- 一区 田村 産業路 亀田建設
- 二区 田 宮郷平ノ午道間 土田組
- 三区 ツ 貝手橋間 樋口建設
- 四区 龜 山兵次ノ 建設材間 五十嵐工業

▽側溝工事

- 一〇区 鈴木和夫ノ土屋商店間 斎藤工業所
- 一四区 丸山忠治郎裏南場組
- 一五区 渡辺病院ノ亀田排水路間 五十嵐工業所
- 一六区 水沢家具裏ノ第一建設間 小木建設
- 一七区 水路工事 居前掘埋立石沢組
- 一八区 中島公園脇排水路新設 亀田建設

昭和五十三年度 土木工事十七路線発注

町では、地域の環境を整備するために、舗装、側溝水路工事等を進めています。昭和五十三年度の土木工事第一次分を発注しました。工事完了日は、七月三十一日です。

▽舗装工事

- 一区 田村 産業路 亀田建設
- 二区 田 宮郷平ノ午道間 土田組
- 三区 ツ 貝手橋間 樋口建設
- 四区 龜 山兵次ノ 建設材間 五十嵐工業

▽側溝工事

- 一〇区 鈴木和夫ノ土屋商店間 斎藤工業所
- 一四区 丸山忠治郎裏南場組
- 一五区 渡辺病院ノ亀田排水路間 五十嵐工業所
- 一六区 水沢家具裏ノ第一建設間 小木建設
- 一七区 水路工事 居前掘埋立石沢組
- 一八区 中島公園脇排水路新設 亀田建設

危い！幼児のチョロチョロ運転



幼児の特性は、このための事故防止に役立つ。かひろって見ました。

◇子どもは、何かに熱中したり、ひとつのことに注意が向くと、まわりのことが目にも耳にも入らなくなる。

◇周囲の状況について十分な判断がつかず、たとえそれが危険な行動であっても大人のすることをよくまねる。

◇ただ「危いよ」「気をつけてなさい」というような抽象的な言葉は理解できない。

◇ちょっとした物陰や車の近くで遊びたがる。

貸付け金額：はじめに一時金として十万円。貸付期間毎月九千円、小学校および中学校へ入学するときに入学支度金として二万七千円。

・利子：無利子です。

・返済の方法：中学校卒業後、高校、大学などに進学したときは、卒業までの期間返済が猶予されます。

▽後遺障害保険金（共済金）の一部立替貸付け

- ・貸付金額：十万円以上百万円以内。ただし、推定される保険金の二分の一の範囲内に限られます。
- ・利子：年三割です。
- ・返済の方法：保険金、または共済金の支払を受けたとき一括して返還します。
- ▽保障金の一部立替貸付け

 - ・貸付け金額：十万円以上百万円以内。傷害だけの場合は十万円以上二十五万円以内。
 - ・利率：年三割です。
 - ・返済の方法：保障金の支払を受けたとき一括して返還します。
 - ▽不履行判決等貸付け

 - ・貸付け金額：十万円以上百万円以内。
 - ・利率：年三割です。
 - ・返済の方法：判決による元利均等払い。ただし、損害賠償金の金額を回収したときは一括返還します。
 - ▽貸付けの申し込みに必要な書類など：詳しいことは、民生課（内線三十四）または自動車事故対策センター新潟主管支所、☎二一三五〇おたずねください

は、民生課（内線三十四）または自動車事故対策センター新潟主管支所、☎二一三五〇おたずねください

▽交通事故死による遺族後遺障害者などに関係する労働、社会保険のご相談にも応じていますので、お気軽にどうぞこのセンターは国が出資して設立された政府機関です。

列車妨害 置石の96%は14歳未満

鉄道妨害は、一日平均二十五件を数えています。

最も多い踏切障害は、列車の直前直後、警報無視などドライバーの無断運転による事故、事故にいたらなくても列車の運行に障害をおよぼした置石（物）など極めて危険なものです。

置石による列車妨害のうち、全体の九六%が十四歳未満の子どものいたずらになっていきます。

子どもたちにとって、線路に石を置くこと自体そんなに悪いこととは、思っていないかもしれせんお母さん方の注意がいちばん大切です。

線路や構内への立ち入りは、単に列車妨害だけでなく、直接死亡事故につながるため大変危険です。



交通安全遺児育成資金

自動事故対策センターでは、自動車事故による被害者で、生活にお困りのかたに次のような、生活資金の貸付けを行っています。

▽交通遺児等貸付け

・利率：年三割です。

・返済の方法：保障金の支払を受けたとき一括して返還します。

▽不履行判決等貸付け

・貸付け金額：十万円以上百万円以内。

・利率：年三割です。

・返済の方法：判決による元利均等払い。ただし、損害賠償金の金額を回収したときは一括返還します。

▽貸付けの申し込みに必要な書類など：詳しいことは、民生課（内線三十四）または自動車事故対策センター新潟主管支所、☎二一三五〇おたずねください

広げよう献血の輪

愛の血液助け合い運動



献血に協力する高見山開

七月一日から一カ月間「愛の血液助け合い運動」が全国的に行われます。例年、夏になると海や山へ出かける人が多いうえ、暑さで献血者が減って献血用血液が不足するために、皆さんに献血を呼びかけているわけです。

〇〇さんの奥さんが異常出産で出血多量となり、A

型の血液を求めています。ご協力をお願いします。この種のほり紙をごらんになった方もおられるでしょう。血液の供給量は、まだ十分ではなく、とくに夏と冬はどうしても不足がちになります。そのため、病院では、患者を通じて一定量の血液を集めることをしばしば要請します。

しかし、友人、知人から献血を仰ぐといっても限度があり、患者の家族の負担は大変なものです。そこで医療に要する血液を献血に

よって、十分確保しようと日赤、国、県、市町村が中心になって推進するのが「愛の血液助け合い運動」です。

「愛の献血」に「協力ください」「ゆいあい号」がきます。献血は誰でもできる人助けです。

町民のみならず、愛の献血にご協力をお願いします。とき：七月十四日(金) 午前十時～十二時 午後一時～三時

ところ：亀田製菓舗

梅雨末期になると蒸し暑い日が多くなり、梅雨が明けると本格的な暑さが出てきます。湿度が高いと蒸し暑く、風があるときの暑さや、風が強いときの暑さにも左右されます。この暑さの感じを示そうとしたのが不快指数で、気温と湿度から計算され風は関係ありません。



「ごみを燃やすとき 火災に注意」

ごみを自分の屋敷内で燃やすときは、火災予防や、近所に迷惑をかけるため、次のことに注意しましょう。

- ▽せまい所や、燃えやすい物の近くで燃やさない。
- ▽風のある場所は、特にさける。
- ▽簡易焼却炉などを利用する。
- ▽消火用の水を用意しておき、火のそばから離れない。
- ▽近所の洗濯物などを汚さないようにする。

献血のできる人

年齢が十六歳以上、六十四歳以下。体重は男性が四十五キログラム以上、女性が四十キログラム以上。前回の献血から一カ月以上たっていることが必要です。女性の場合、妊娠中とか産後六カ月以内の方は献血できません。

献血一回の量は二百cc、およそ普通のコップ一杯分と思えばよいでしょう。太い注射器で、そんなに血液をとられると「貧血になるのでは？」とふと心配になる人が多いようですが、身体には造血作用があって、数日で元通りになります。もちろん日常生活や健康にも差し支えありませんので仕事を続けて大丈夫です。



木遣り奉納

七月一日から一カ月間「愛の血液助け合い運動」が全国的に行われます。例年、夏になると海や山へ出かける人が多いうえ、暑さで献血者が減って献血用血液が不足するために、皆さんに献血を呼びかけているわけです。

〇〇さんの奥さんが異常出産で出血多量となり、A

型の血液を求めています。ご協力をお願いします。この種のほり紙をごらんになった方もおられるでしょう。血液の供給量は、まだ十分ではなく、とくに夏と冬はどうしても不足がちになります。そのため、病院では、患者を通じて一定量の血液を集めることをしばしば要請します。

梅雨末期になると蒸し暑い日が多くなり、梅雨が明けると本格的な暑さが出てきます。湿度が高いと蒸し暑く、風があるときの暑さや、風が強いときの暑さにも左右されます。この暑さの感じを示そうとしたのが不快指数で、気温と湿度から計算され風は関係ありません。

「愛の献血」に「協力ください」「ゆいあい号」がきます。献血は誰でもできる人助けです。

町民のみならず、愛の献血にご協力をお願いします。とき：七月十四日(金) 午前十時～十二時 午後一時～三時

ところ：亀田製菓舗

梅雨末期になると蒸し暑い日が多くなり、梅雨が明けると本格的な暑さが出てきます。湿度が高いと蒸し暑く、風があるときの暑さや、風が強いときの暑さにも左右されます。この暑さの感じを示そうとしたのが不快指数で、気温と湿度から計算され風は関係ありません。

今月の納税 固定資産税 第2期分

7月31日までに忘れずに

人権・行政 合同相談所開設

とき：七月二十一日(金) 午前十時～午後三時

ところ：亀田寺

次のようなことでお困りの方は、気軽ににご相談ください。

相談は無料で、他にもいろいろあります。

①いやがらせ、むごい扱い 不当な差別、名譽、信用の侵害等の人権問題。

②借地、借家、その他民事 刑事の法律問題。

③資力にばしはいたため、訴訟で解決をはかれないとき等の法律扶助問題。

④役所の仕事に対する不平

人権擁護委員に 飯村孝善氏

昭和五十三年五月一日に飯村孝善氏(諏訪三丁目六番五五号)は、法務大臣から人権擁護委員に委嘱されました。

知事と語ろう

県勤労青少年ジャンボリー

とき：七月二十二日(土) (二十三日(日)一泊)

二日小雨決行

ところ：湯沢町、大源太キャニオン青少年旅行村

参加者：事業所で働らく県内の青少年で、十五才以上二十五才未満の人、約二〇〇人

参加費：一人一、二〇〇円(飲食費など)他に交通費実費

行事内容：知事と語ろう

飯村氏は、昭和四十四年二月に委嘱されて以来、三期目に当たります。

人権擁護委員は、国民に保障されている基本的人権を擁護し、自由人権思想の普及高揚を図るために置かれていたものです。人権問題でお困りの方は、無料で他にもいろいろあります。お気軽に自宅へ相談にお出かけください。

今年十月と、来年四月に採用される大学卒業警察官採用試験が行われます。

○受付期間：六月二十六日～七月二十四日

○第一次試験：七月三十日(日)

○第二次試験

十月採用：八月下旬

四月採用：九月下旬

○採用予定人員

十月採用：約二十人

四月採用：約三十人

○受験資格

二十二歳以上二十八歳未満の男子で、大学(短期大学を除く)を卒業した者、または卒業見込みの者(十月採用は卒業した者に限る)

○問い合わせ先

新潟南警察署(電話一〇二二二)または最寄り郵便局、駐在所へお問い合わせください。

飯村氏は、昭和四十四年二月に委嘱されて以来、三期目に当たります。

人権擁護委員は、国民に保障されている基本的人権を擁護し、自由人権思想の普及高揚を図るために置かれていたものです。人権問題でお困りの方は、無料で他にもいろいろあります。お気軽に自宅へ相談にお出かけください。

今年十月と、来年四月に採用される大学卒業警察官採用試験が行われます。

○受付期間：六月二十六日～七月二十四日

○第一次試験：七月三十日(日)

○第二次試験

十月採用：八月下旬

四月採用：九月下旬

○採用予定人員

十月採用：約二十人

四月採用：約三十人

○受験資格

二十二歳以上二十八歳未満の男子で、大学(短期大学を除く)を卒業した者、または卒業見込みの者(十月採用は卒業した者に限る)

○問い合わせ先

新潟南警察署(電話一〇二二二)または最寄り郵便局、駐在所へお問い合わせください。

屋外広告物の講習会の開催

次に屋外広告物講習会を開催しますので、希望者は受講申し込みください

(1)とき：七月二十七日 午前十時から午後五時

(2)ところ：新潟県土地改良会館、新潟市川岸町一丁目

(3)申し込み手続：七月二十日までに新潟県土木部都市計画課へ。

表札や郵便受箱を つけましよう

郵便局では、毎日皆さんのご家庭に大切な郵便物をお届けしていますが、最近あて先不明等で、差出人にお返しする郵便物や、受入口がないため、やむを得ず持ち帰り、配達できない郵便物が多くなっています。

各家庭には、ぜひ表札(家族全員を含む)や、郵便受箱をとりつけてください。表札や郵便受箱の希望者には、郵便局であつせんしつけています。なお、民間業者

郵便局では、毎日皆さんのご家庭に大切な郵便物をお届けしていますが、最近あて先不明等で、差出人にお返しする郵便物や、受入口がないため、やむを得ず持ち帰り、配達できない郵便物が多くなっています。

各家庭には、ぜひ表札(家族全員を含む)や、郵便受箱をとりつけてください。表札や郵便受箱の希望者には、郵便局であつせんしつけています。なお、民間業者

レントゲン検診日程表

日	曜日	会場名	時間	検診該当区
7.14	金	早通神明会館	9.30~11.30 12.30~2.30	43.44
17	月	下早諏訪会館	9.30~11.30	45.46
		丸瀧クラブ	12.30~2.30	47
18	火	泥瀧クラブ	9.30~11.30	25.38.39.40
		茅野山クラブ	12.30~2.30	41
19	水	栄徳寺	9.30~11.30 12.30~2.30	36.42.49.50
20	木	船戸山会館	〃	21.22.23
21	金	伊夜日子会館	〃	27.28.29 37.48
24	月	東区民会館	〃	30.31.35
25	火	〃	〃	32.33.34
26	水	公民館	〃	4.5.6.9.10
27	木	〃	〃	7.11.12.54
28	金	〃	〃	13.14.18.19
31	月	〃	〃	15.16.17
8.1	火	新栄信用組合本店	〃	1.51.53
2	水	〃	〃	2.3.52
3	木	町民会館	〃	8.20.24.26

家族そろって レントゲン検診を受けましよう

町では、皆さんの健康を守るために、次の日程でレントゲン検診を行います。

家族そろってレントゲン検診を受けましよう。

〇個人通知書をお送りしますので、指定された会場へおいでください。

〇区割当日や会場が都合の悪い場合は、ほかの会場で受けられてもかまいません。

〇病氣、その他で検診できない人、町外へ転出した人は、その旨記入して通知書を保健康へお返しください。

作業停電のお知らせ

七月三日(月)

午後一時三十分～四時三十分まで、中早通一部、丸瀧全部

七月二十日(木)

午前八時三十分～正午まで、袋津一丁目全部、袋津二丁目大部分、袋津三丁目大部分、袋津六丁目一部、砂岡一丁目全部、砂岡二丁目

目全部、水道町三丁目一部、水道町五丁目全部、水道町四丁目全部、東町四丁目一部

朝起野球一回戦終了

南警察ロッキードを破る

さる六月四日から始まった朝起野球大会もようやく、第一回戦を終了いたしました。

十三日以降の試合結果は次の通りです。

長谷部呉服店 5-1-1

グリーンパワー 9-1-1

共栄商事 ウルフ 10-1-5

イーストリバー 丸瀧 11-3 畜園製作所

三友 8-1-2 ブラジル

ファイヤーズ 不戦勝

シニリーズ 旭 14-1-4

エビフライヤーズ 南警察署 6-1-4

ロッキード

暑さにめげず学習

婦人大学の出席率80%

五月に開講式を行った婦人大学は、すでに三回の授業を終えて七月を迎えることになりました。

八月は夏休みのため、七月に二回の学習計画をたてお母さん方から大いに喜んでいただきました。現在、百三十三名の学生がいますが毎回の出席率は八十割位で家事に追われながらも学習しようとする意欲はさかんようです。

激しくうつりかわる政治経済に対応できる、お母さん方になってもらうため、

五月に開講式を行った婦人大学は、すでに三回の授業を終えて七月を迎えることになりました。

八月は夏休みのため、七月に二回の学習計画をたてお母さん方から大いに喜んでいただきました。現在、百三十三名の学生がいますが毎回の出席率は八十割位で家事に追われながらも学習しようとする意欲はさかんようです。

みんなて本を読もう 家庭読書運動のすすめ



公民館図書室には、現在約一万冊の蔵書が整理されて毎日貸出されています。毎日午後二時から午後五時までは、小中学生やお母さん方でお母さん方、多い時は百人からの利用者があります。保育園、幼稚園十一

友達つくろう

みんな集まれ 青年団へ!

青年団という古めかしいイメージを持っていませんか？ 私達は、仲間つくりというテーマのもとで、個々の要求や目的が違っても話し合いやレクリエーション、はたまたま身上相談のはてまでも和気あいあいとやっています。みなさん、孤立(孤立とは違ふ)してひとりごちで悩まず、話せる友達をつくろう! みんな、まっぴーす。

青年団美男美女より
例会日…毎月第2木曜日、第4木曜日
お問合せ…公民館 ☎81-2728 亀山まで

キャンプ用のテント

七月一日から申込み受付
手続をとり早めに申し込みください。

夏休みラジ体操
カード申込みは
公民館へ

あと二十五日で、小学校は一旦に夏休みに入ります。健康で事故なくすごしてもらいたい、願っています。

公民館では、ことしも夏休み期間中の映写会と、ラジ体操の奨励を行っていますので、お気軽に申し込みください。

ラジオ体操のカードは、七月十日ごろまでに用意し無料で配布の予定です。また、映写会についても七月二十日までに補導会として申し込んでください。

公民館では、ことしも夏休み期間中の映写会と、ラジ体操の奨励を行っていますので、お気軽に申し込みください。

ラジオ体操のカードは、七月十日ごろまでに用意し無料で配布の予定です。また、映写会についても七月二十日までに補導会として申し込んでください。



7月の公民館クラブ活動のお知らせ

◎書道講座…14日・21日・28日(各金曜)	午後7時～9時
◎ダンス講習会…4日・11日・18日・25日(各火曜)	午後7時～9時
◎卓球クラブ…5日・12日・19日・26日(各水曜)	午前9時～正午
◎民謡クラブ…3日・10日・17日・24日(各月曜)	午前10時～正午
◎紙人形クラブ…7日・21日(各金曜)	午前9時～正午
◎書道クラブ…11日・25日(各火曜)	午前10時～4時
◎茶の湯クラブ…13日・27日(各木曜)	午前10時～午後4時
◎短歌クラブ…9日(日曜)	午後1時～4時
◎謡曲クラブ…8日・22日(各土曜)	午後1時～4時
◎陶芸クラブ…8日・22日(各土曜)	午後1時～6時

(旧第2保育園)

◎民謡教室…12日・19日・26日(各水曜)	午後7時～9時
◎絵画クラブ…6日・20日(各木曜)	午前10時～午後4時

公民館の7月の休館日は2日・16日・30日です
亀田町公民館

子ども会リーダー研修

魅力ある活動の場を子どもたちに、子どもたち同士が成長を願って各地に地域子ども会が出来ております。町でも学校から帰った子どもたちを地域ぐるみで見守ってゆこうと子ども会づくりを計画しておりますが、とりあえず各区の子ども会のリーダーを対象に野外活動を中心とした研修会を計画しております。

とき…7月25日(26日)
(二泊二日)
ところ…村松町少年自然の家

内容…水泳、炊飯、キャンプファイヤー、自然観察(山歩き)

民俗資料館の開館日

毎月第1・3日曜日
午後1時～4時

文化財調査委員会 茅野山



茅野山 南場家

亀田何文の塔の塔

茅野山の開発 茅野山の開発年代は、「宝永七年(一七三〇)の「覚書」によれば、慶長三年(一五九八)迄は語り伝えられていますが、それ以前は分らないと述べています。萱橋にある半石エ門(南場家)は先祖を半兵衛と称して、伊勢の国南波より来り、当国に入って南場半石

エ門と改めたと伝えられています。そして、過去帳には、先祖の没年が元亀元年(一五七〇)となっており、最初手代山の字元屋敷に住んでいましたが、後現に在に移住したといわれています。大正六年火災にあい一切の記録を焼失してしまいました。以前は大きな屋敷の回りに用心堀をめぐらして、その家柄の古さのしるはれでした。

本殿寺はその寺記によると、慶長十七年(一六二二

宗賢上人によって開山されましたが、それ以前に居時代の庵主が二代あったと伝えられ、その庵は山崎方面に存在したと推定される墓石も残っています。

山崎地区の草分けは治助(小島家)・与左エ門(遠山家)であり、定平(窪田家)も慶長十九年当地にきて草分けの百姓の一人になったと伝えられています。

窪田家の先祖書をここに述べてみますと、菊池六助はもと伊勢の国安芸郡窪田郷窪田の城にいて肥後守広清といいましたが、天正年中落城し、流浪して越後国に來り、蒲原郡白井村に住み菊池八十郎の娘と結婚、更に信濃川を下って茅野山に來り、本村創立の百姓の列に入りりましたが、その時は慶長十九年(一六四四)でした。菊池を窪田に改姓したのは先祖の故郷の地を忘れ難いためであると述べています。六助は寛永十九年(一六四二)に六十五才で歿しました。

次に記録的にたずねると割野の青木家にある寛永十六年の目安訴訟状の中に「茅野山は昔から割野村の一部であった。慶長十二年(一六〇七)新築田藩主、溝口秀勝は、二男善勝の采邑の地として割野村を与えました。慶長十五年兄にあたる主藤正宣勝(新築田藩主)の代官江口兵助が、茅野山を宣勝の領分の二本木村の内かと思つて、新田開発を計画して百姓にその事を命じてしまった。割野村では早速江口兵助に抗議を申込んだ所、割野の百姓の家が二、三軒もあるならともかく全然人家もまだない、その上領主の判をおした開発許可状も与えてしまったから、今更だうにもならぬいから勘弁してくれとのことでした。代官と百姓の争いではどうにもならぬと、割野村では領主善勝の代官に事の由を訴えしましたがその後何の沙汰もなく泣き寝入りとなり、茅野山はその後後展して立派な村になった」とこの目安訴訟状に述べています。

なお茅野山はかくて新築田領下の村として発展しましたが、寛永十六年(一六三九)頃になると善勝の沢海領に編入されました。とにかくこの訴訟状によると茅野山は慶長十五年(一六一〇)代官見立新田として開発されたことになり、当時の割野は現在地と異り早通に近い橋橋地区にありました。橋橋と茅野山は目と鼻の近さであり、色々

と問題をおこしたことがうかがわれます。またこの記録と伝承とが合致しないところがありますが、この矛盾をどう解釈したら良いものでしょうか。

(高橋賢伊知)

俳句

亀田俳句会

失せ植えの軽き苗箱腰に結い
畦木はく同じ形に茂りけり
泉かむり七日の月や遠蛙
千枚の苗箱洗ひ早苗繁
棚の上の山に雪あり梨開引く
見渡して三十町歩杉起し
衣更へて一人きまゝの旅に立つ
梨摘果女にまかせ植田みる
蝶二つとび交ふ桃の花桜粉
だんぐりに遠くに行きしもつれ蝶
タンポポの絮はぐれゆく衣更

亀山 其園
渡辺 信一
五十嵐渡河
佐藤 南風
窪田 竹舟
高橋 向山
桶口 南盆
小島 一也
押木 蘭花
渡辺 水風
新保 鶴村

揚羽とび嫁の枕と言へる花
蛙田も小学校も近かりし
金雀枝の雨を含みて傾きぬ
庭先に細き流れや蛸蚪生る
よべの雨新樹浄めし眺めかな
青芝に竹つ女等のカラフルに
藤の房揺れて木もれ陽さめかせ
膝疼く苗代寒の二三日
リラの花家庭訪問始まりし
日々繁る柿の若葉の雨傘
一日の雨の上りし新樹かな

亀山 其園
長谷川耕敵
高橋 ムツ
佐藤 妙子
村尾 ひな
山田フミ子
福島 道子
五十嵐みづ子
熊倉 静子
熊倉 静子
竹矢 好子
田村 和子

短歌

佐々木賢太郎
庭園に小さく佇てる石仏の
とじたる眼に月光疎る

鈴木八千代
念入りに厚化粧終へ銭湯に
香残しゆきしは夜の蝶らし

石川 公子
病室に仮化より還れる吾子
抱きはほすり寄せて息をたしかむ

岩淵 さち
止り木に戻るが如く折り折り
りに嫁ぎし吾娘ら帰り来れり

松原 よき
儂蒼たる木立の中を告むせ
る敷石はつづくこゝ慈光院

斎藤 甚作
老人に席をゆずりし若人あ
てやわらぐ気分車内にただ
よう

塩井 三作
苦しみし風の熱引きし今
朝一つの情り得し如くある

三種混合予防接種

該当者
 生後二十四カ月(二歳)から四十八カ月(四歳)の幼児。
 ※六月末日で二歳になった幼児は受けられませんが、七月以降二歳になったばかりの幼児は、秋に実施しますので、今回はご遠慮ください。
 接種もれの人に
 ○第一期：三回接種しますが、一回または二回しか受けていない子で、生後四十八カ月(四歳)から七十二カ月(六歳)までの子。
 ○第二期：第一期を三回終了後、十二カ月以上経過し、第二期を受けていない生後七十二カ月(六歳)

保健課7月の予定

日	時	間	実施内容	該	当	会
18	火	午後1.30~2.30	乳児検診(3カ月児)	53年4月生まれアンケートお持ち下さい	町民会館	
19	水	〃	3才児検診	50年5・6月生まれアンケートお持ち下さい	〃	
20	木	午後1.00開始	母親学級(1回目)	6月中旬に届出した妊婦アンケートをお持ち下さい	〃	
21	金	午後1.30~2.30	1才半検診	52年1月生まれアンケートお持ち下さい	〃	
25	火	午前9.30正午迄 午後1.30開始	健康相談(乳幼児) 離乳食講習会	希望者 53年3月生まれ	〃	
27	木	午後1.20開始	母親学級(2回目)	1回終了者	〃	

1才半児及び3才児のアンケートは役場の保健課または当日受付に用意します。

三種混合予防接種日程

日	時	間	実施内容	該	当	区	会
11	火	午後1.30	三種混合	36区	19区	1区~18区	公民館
12	水	午後1.30~2.30				19区	
13	木	午後1.30				36区	

※問診票には印鑑を押してください。

姓	名	区	姓	名	区	姓	名	区
裕之	小川	48区	新明町一	新明町一	48区	裕之	小川	48区
麻祐子	渋谷	4区	達三	西町六	4区	麻祐子	渋谷	4区
寿和	村木	4区	栄吉	西町四	4区	寿和	村木	4区
昌彦	門馬	7区	昭雄	本町三	7区	昌彦	門馬	7区
山紀子	田中	12区	純男	諏訪二	12区	山紀子	田中	12区
雄二	佐藤	12区	雅利	諏訪二	12区	雄二	佐藤	12区
千佳	坂井	17区	覚	稲葉二	17区	千佳	坂井	17区
佳奈子	小林	17区	文雄	亀	17区	佳奈子	小林	17区
大介	山崎	17区	孝二	稲葉二	17区	大介	山崎	17区
直樹	小野	18区	正光	新明町二	18区	直樹	小野	18区
美千代	斎藤	22区	康雄	船戸山一	22区	美千代	斎藤	22区
啓二郎	清水	23区	善雄	船戸山	23区	啓二郎	清水	23区
尚	村山	23区	喜雄	船戸山三	23区	尚	村山	23区
力	山岸	26区	文男	新明町四	26区	力	山岸	26区
綾子	立川	30区	治秀	袋津三	30区	綾子	立川	30区
美樹子	大橋	32区	勝男	曙町一	32区	美樹子	大橋	32区
守	中村	33区	正	砂岡二	33区	守	中村	33区
幸子	立川	33区	一雄	砂岡一	33区	幸子	立川	33区
紀恵	高橋	33区	鉄夫	砂岡三	33区	紀恵	高橋	33区
真澄	小池	34区	小一	水道町三	34区	真澄	小池	34区
千代	鈴木	34区	芳樹代	水道町五	34区	千代	鈴木	34区
法子	伏見	36区	聰	城山二	36区	法子	伏見	36区
寛子	後藤	39区	雅之	泥	39区	寛子	後藤	39区
山加里	青木	41区	康博	茅野山	41区	山加里	青木	41区
拓郎	堀	42区	登	日	42区	拓郎	堀	42区
教子	渡辺	44区	恒彦	中早通	44区	教子	渡辺	44区
直美	羽龍	51区	奥隆	中島四	51区	直美	羽龍	51区
彩香	田村	53区	和弘	旭	53区	彩香	田村	53区

姓	名	区	姓	名	区	姓	名	区
龍	光根	53区	忠士	旭	53区	龍	光根	53区
仁	塚原	54区	篤	亀	54区	仁	塚原	54区
柏森	仲茂	1区	東船場一	1区	柏森	仲茂	1区	
榊川	文子	4区	西町六	4区	榊川	文子	4区	
米山	洋子	7区	本町四	7区	米山	洋子	7区	
大島	幸子	16区	稲葉三	16区	大島	幸子	16区	
斎藤	政子	16区	水道町二	16区	斎藤	政子	16区	
渡辺	富子	17区	稲葉三	17区	渡辺	富子	17区	
山田	富子	17区	稲葉三	17区	山田	富子	17区	
松島	義子	17区	義治	稲葉一	17区	松島	義子	17区
小泉	清隆	21区	清司	船戸山四	21区	小泉	清隆	21区
大矢	清隆	21区	清司	船戸山四	21区	大矢	清隆	21区
岩瀬	耕一	21区	与一郎	船戸山二	21区	岩瀬	耕一	21区
中川	亮子	21区	与一郎	船戸山二	21区	中川	亮子	21区
諸原	恒雄	22区	恒雄	西町六	22区	諸原	恒雄	22区
速原	明美	22区	恒雄	西町六	22区	速原	明美	22区
斎藤	博子	22区	淳	船戸山一	22区	斎藤	博子	22区
高田	幸雄	28区	ハツエ	袋津一	28区	高田	幸雄	28区
金子	光枝	29区	山雄	東町三	29区	金子	光枝	29区
杉本	正昭	31区	袋津五	31区	杉本	正昭	31区	
川島	恵子	31区	袋津五	31区	川島	恵子	31区	
佐藤	真江	33区	砂岡一	33区	佐藤	真江	33区	
関本	幸一郎	36区	城山一	36区	関本	幸一郎	36区	
村山	裕美子	36区	城山一	36区	村山	裕美子	36区	
長谷川	裕美子	36区	城山一	36区	長谷川	裕美子	36区	
菊地	香代	41区	久男	茅野山	41区	菊地	香代	41区

姓	名	区	姓	名	区	姓	名	区
故人	世帯主	町名	故人	世帯主	町名	故人	世帯主	町名
藤田	政吉	3区	安正	西町二	3区	藤田	政吉	3区
倉島	敏慈	9区	東本町三	9区	倉島	敏慈	9区	
石本	徳次郎	15区	諏訪三	15区	石本	徳次郎	15区	
矢和田	ハル	19区	新明町二	19区	矢和田	ハル	19区	
渡辺	勲	25区	萩曾根	25区	渡辺	勲	25区	
熊倉	政次	29区	政	29区	熊倉	政次	29区	
小倉	政次	35区	政	35区	小倉	政次	35区	
入山	一男	35区	昭二	35区	入山	一男	35区	
塚本	元一	37区	本	37区	塚本	元一	37区	
笠原	伝平	41区	敏夫	41区	笠原	伝平	41区	
小倉	千伊三郎	45区	忠雄	45区	小倉	千伊三郎	45区	
石沢	キイ	46区	利平	46区	石沢	キイ	46区	
藤野	幸市	47区	本	47区	藤野	幸市	47区	
清水	ミツエ	51区	本	51区	清水	ミツエ	51区	
高見	イキ	53区	弥平	53区	高見	イキ	53区	

すこやかに



(5月届出)

町民会館
 休館日
 七月十日(月)
 七月十六日(日)
 七月二十四日(月)
 七月三十日(日)

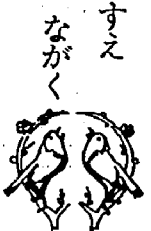

7月の休日当番医院

(午前9時から午後5時まで)
 2日...亀田医院(新明町1) ☎81-2348
 9日...藤崎医院(本町3) ☎81-3072
 16日...押木医院(本町4) ☎81-2052
 23日...堀医院(船戸山4) ☎82-3031
 30日...高橋耳鼻科(元町3) ☎81-5840
 渡辺病院(西町2) ☎82-3111
 当直医在院、緊急を要する場合診察に応じます。