

# 広報かめだ

# 5/1

No. 90

毎月1日・15日発行

発行 亀田町役場

編集 企画課



5月12日～21日

## 春の交通安全運動

—とじて保存しましょう—

### みんなの力で 交通事故をなくそう

5月12日から5月21日までの10日間、「歩行者・自転車利用者の事故防止」を重点に春の全国交通安全運動が実施されます。

この運動は、歩行者、運転者、運転者の雇用主、その他陸上交通に関係するすべての者に交通安全思想の普及徹底を図り、正しい交通ル

ールの実践を習慣づけ、交通事故防止の徹底を図ることを目的としています。

昨年の亀田町における交通事故状況を見ると、交通事故件数、96件で死傷者が133人も出ており、約170人に1人交通事故にあわれていることとなります。この133人の死傷者のうち、子どもや老人、自転車乗りなど、いわゆる交通弱者といわれる人たちが88人もおられます。

みなさん、亀田町から悲惨な交通事故を無くするために、みんなで交通ルールを守って、明るい亀田町を築きましょう。

- 10頁・事業所統計調査にご協力を
- 9頁・あなたもクラブ活動へ入りませんか
- 8頁・文化財調査委員会
- 7頁・快適できれいな明るい町に
- 6頁・落成記念こけら落とし
- 5頁・町民会館の使用について
- 4頁・町民会館の完成を祝う
- 3頁・町民会館が完成
- 2頁・親しまれる会館に
- 1頁・町民会館の平面図
- 宮腰前議長表彰される
- 二十六人の町会議員決まる
- 施設の概要
- 落成記念こけら落とし
- 快適できれいな明るい町に
- 春の清掃美化月間
- 婦人大学十四日スタート
- 広報ひろば
- あなたもクラブ活動へ入りませんか
- 文化財調査委員会
- 事業所統計調査にご協力を
- 町からお知らせ

おもな記事

人口のうごき  
世帯数5,709(-6) (50.4.1.現在)

区分	人口	出生	死亡	転入	転出
総数	23,730 (+10)	35	15	180	190
男	11,535 (+17)	25	9	97	96
女	12,195 (-7)	10	6	83	94

( )は前月比

# 町民みんなの憩の場 町民会館が完成

竣工式 6月5日

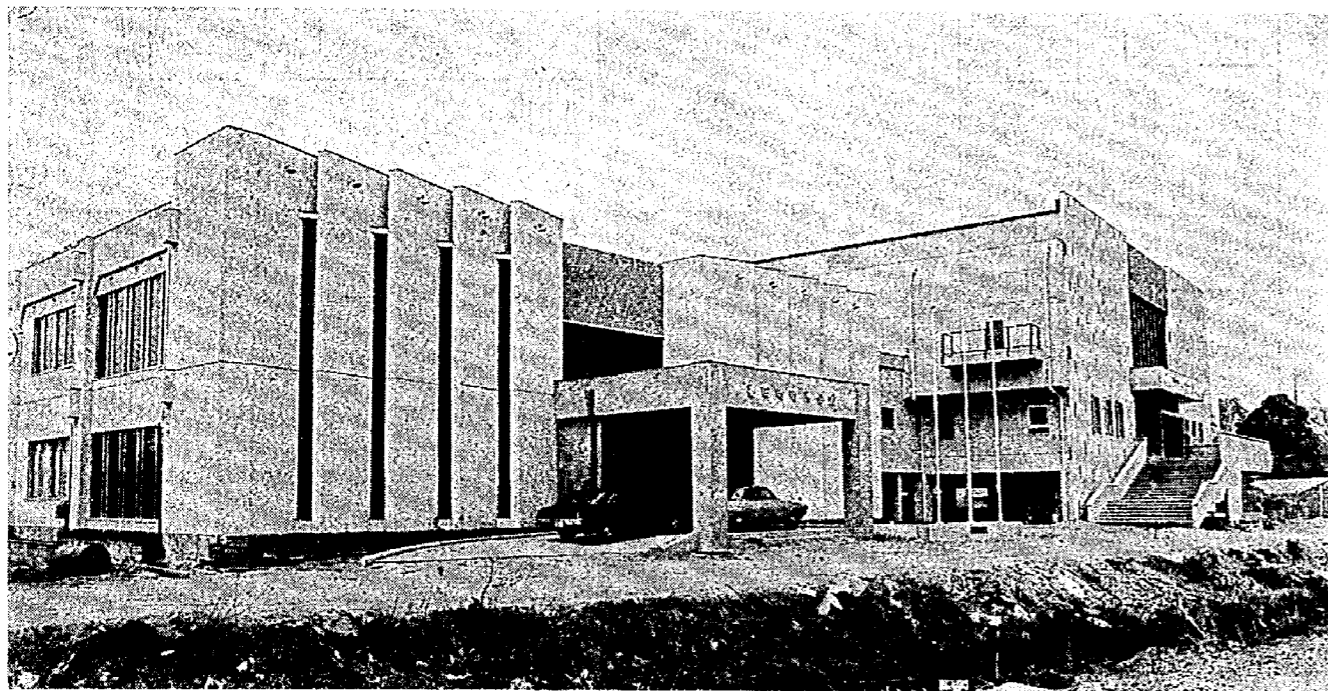

一昨年11月起工式から1年6か月あまり、待ちに待った町民会館（老人福祉センター＝福寿荘＝は昨年9月オープン）がこの程できあがりました。

町民会館は、右図の場所（舟戸山5丁目）に延面積6,444平方メートルで「会館棟」と「大ホール棟」にわかれています。

この会館は、町民のみんなの憩の場、福祉、母子健康、社会教育の総合センターとして利用しやすく、そして親しまれることを重点に考えつくられました。とくに1,500人収容の大ホール。社会教育としての視聴覚室、講習室、栄養改善室、作法室、などがあります。また、母子健康施設としての乳児指導室、妊婦指導室、健康相談室。大ホールには軽スポーツができるバレーボールのコート一面、バドミントンのコート二面と、卓球、剣道などの用具を取りそろえています。

どうぞ気軽に活用してください。新しい施設を順一杯にかかえた町民会館は町民のみなさんにこう呼びかけております。

「町民のみなさん！大いに私を利用してください。私はみなさんのお役に立つために生れてきたのですから、いつでも、気軽にお出くださることをおまちしております。いつでもどうぞ」……と。

親しまれる会館に  
大ホールは軽スポーツもできます

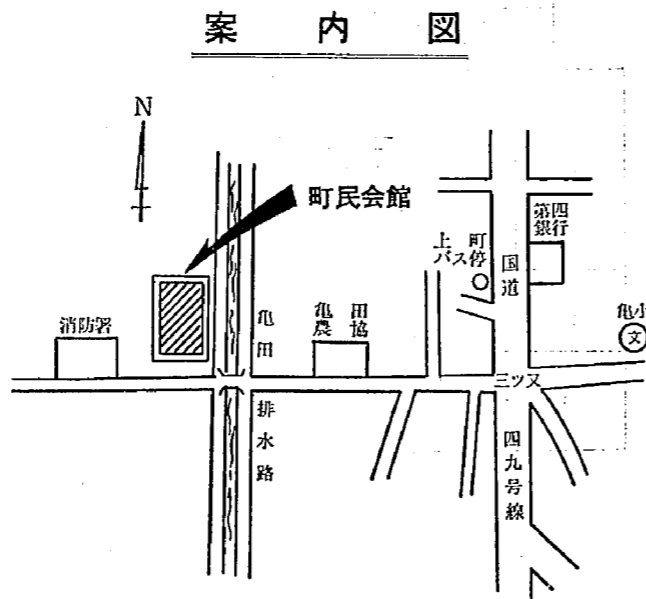

写真説明……（写真は近く、会館周辺の整備をおわり6月5日の竣工式を待つ町民会館の全容）

## 統一地方選挙のハイライト 二十六人の町会議員決まる

第八回統一地方選挙のハイライト、亀田町議会議員選挙は四月二十七日に行われ、即日開票の結果、新しい二十六人の町会議員が決まりました。

- ▽有権者数 一六、〇四四人
- ▽投票者数 一四、三三四人
- ▽棄権者数 一、七一〇人
- ▽投票率 八九、三四%



県議選の開票 役場会議室



### 宮腰前町議会議長 全国町村議会議長から表彰

永年の議員活動（特に議長に就任）を勤められた前町議会議長宮腰清氏は、地方自治の推進に尽くされた功績により、全国町村議会議長会から表彰され、去る三月定例町議会において表彰状の伝達式が行われました。

宮腰氏は、昭和三十年五月議員に初当選されるとすぐ議長に就任され、以来議員生活満二十年。その間議長十二年、副議長五年余りの永きにわたり、その高邁な識見と卓越した手腕を傾けて町議会を統率し、町政推進に輝かしい業績を挙げられました。

この実績は全国的にも数少なく、本町ではもちろん初めてのことであり、今後も踏破される人は少ないと思われまふ。

本町・三浦両氏も表彰される  
同時に本田克也、三浦晴敏両議員も、十五年間町民の衆望と信頼を集められ、町政伸展に寄与された功績により、各々栄誉を受けられました。

### 町議会議員開票結果

候補者氏名	得票数	候補者氏名	得票数
当 しいや九二平	829	当 細川甚作	470
当 三浦晴敏	710	当 今泉源誠	455
当 橋本惣次郎	682	当 長谷川政夫	439
当 西山芳郎	679	当 樋口昌平	437
当 近藤昌一	619	当 武田武司	434
当 竹内与四郎	605	当 石沢昭三	397
当 芳賀彰	605	当 片山正正	397
当 小川三郎	599	当 田中榮太郎	379
当 乙川一海	559	当 小黒与次	343
当 中林一男	558	当 松沢秀雄	335
当 荒井克夫	552	当 古泉常作	297
当 串田一	527	次 小野よしまろ	280
当 佐藤広次	500	成田伝三郎	246
当 坂井松一	497	丸山国吉	170
当 本田克也	492	熊谷政藏	163

### 県議員に 石塚光雄 両氏が当選 斎藤勝夫

第八回統一地方選挙の前半として、七〇年代後半の県政を託す県議選の投票が四月十三日午前七時から午後六時まで、県下一斉に行われました。

中浦選挙区では、定数二に対して、社会党石塚光雄氏、自民党斎藤勝夫・中林つぐお氏の三人で激しい選挙戦が行われ、その結果、現役石塚光雄・斎藤勝夫候補が新人の中林つぐお候補を抑えて当選しました。当日は、まずまずの投票日和でしたが、出足は鈍く

#### 中浦原郡内町村別得票数

候補者名	亀田町	横越村	小須戸町	村松町	計
石塚光雄	4,577	3,476	1,985	3,012	13,050
斎藤勝夫	692	182	2,156	9,758	12,788
中林つぐお	7,690	1,152	1,635	456	10,933
計	12,959	4,810	5,776	13,226	36,771

- ◆議会事務局  
電話 内線局長五十六  
役場二階、会議室に入る  
手前が議会事務局です。
- 町の予算、決算、条例などの議会審議、住民から出された諸願、陳情など議会審議が、円滑に運営されるために事務局が置かれています。
- 係の分担は庶務係、議事係、調査係の三つに分かれています。
- 庶務係 内線五十七  
①議会費の経理事務。  
②議員の報酬、費用弁償の支払。
- ③議員共済会事務。
- ④文書の受注、保存。
- 議事係 内線五十七  
①本会議及び委員会の記録  
②諸願、陳情。
- ③会議録。
- ④公聴会。
- 調査係 内線五十七  
①各会議の資料調査。  
②各種刊行物の編纂。  
などが主なことです。
- また、町の例月出納、定期監査など監査事務局も兼務しています。



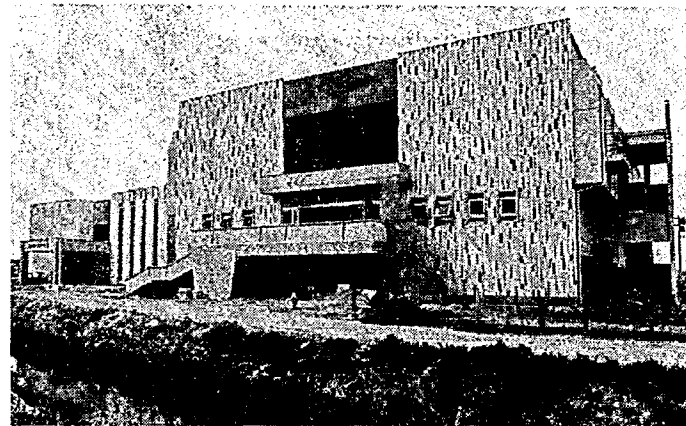

東側からみた大ホール棟正面

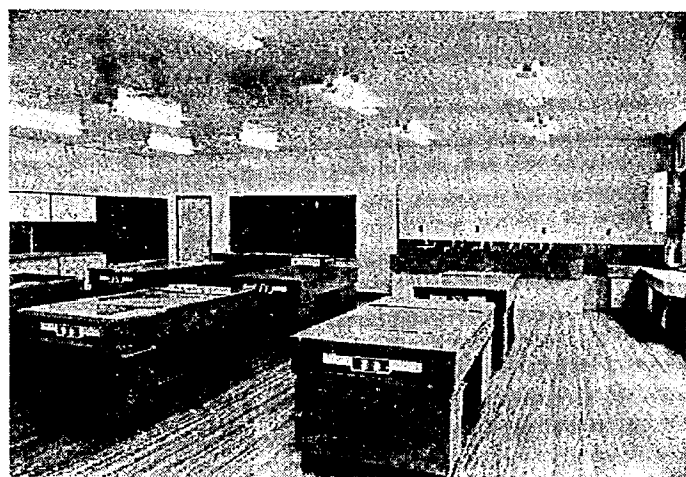

すべての調理実習ができる明るい栄養改善室

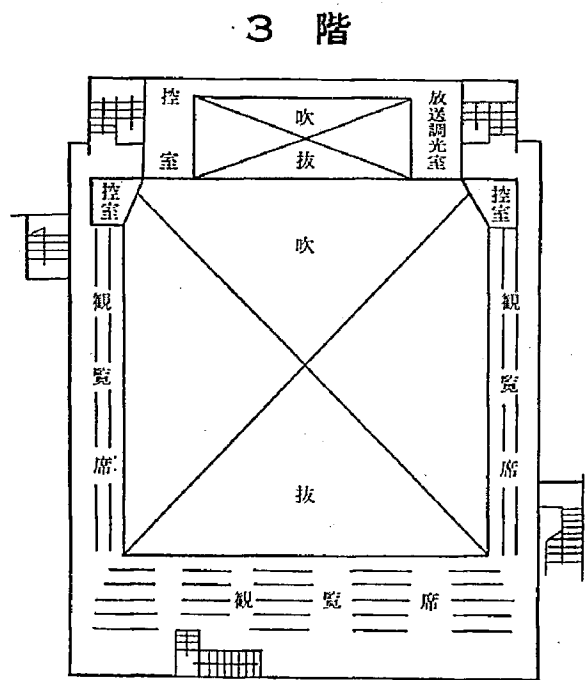

3階

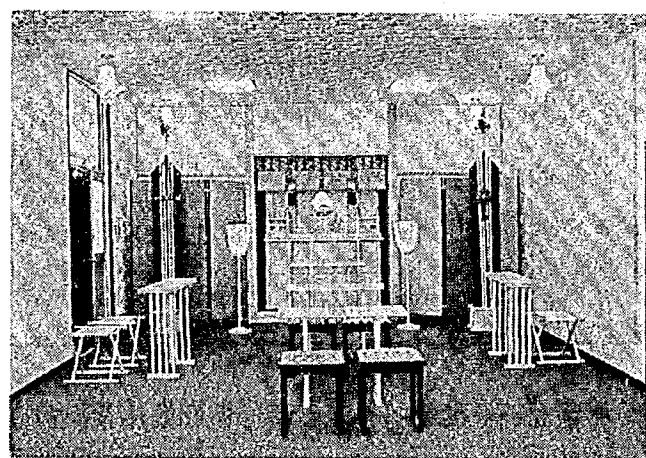

結婚式にお使いください 神殿兼来賓室

# 町民会館の使用について

**使用申込みの手続き等**

1. 使用申込み  
使用する日の、六カ月前（老人福祉センターは七日前）から申込書により受け付けます。  
直接会館事務室で所定の手続きをさせていただきます。  
さい。（電話などによる申込みは、間違いがござりやすいので受け付けしません）

2. 使用時間  
午前の部：午前九時～正午。  
午後の部：午後一時～午後五時。  
夜間の部：午後六時～午後九時。  
一日：午前九時～午後九時

3. 休館日  
① 毎月の第二週と第四週の月曜日。  
② その他の週にあっては、日曜日。  
③ 国民の祝日に関する法律に基づく休日。

4. 使用料  
① 使用料は、使用許可書とひきかえに前納してください。

**使用上のご注意**

① 当日会場を使用する場合は許可書を会館係員におしめしてください。  
② 定員については、消防法を必ず守ってください。  
③ その他会館の使用については、町民会館条例、施行規則並びに町老人福祉センター条例により、会館事務長の指示に従ってください。

準備及び原状回復に要する時間を含みます。

時（老人福祉センターは午後四時まで）  
ただし、使用時間には、準備及び原状回復に要する時間を含みます。

④ 一月一日～一月四日と十二月二十八日～十二月三十一日。

# 平面図 1階

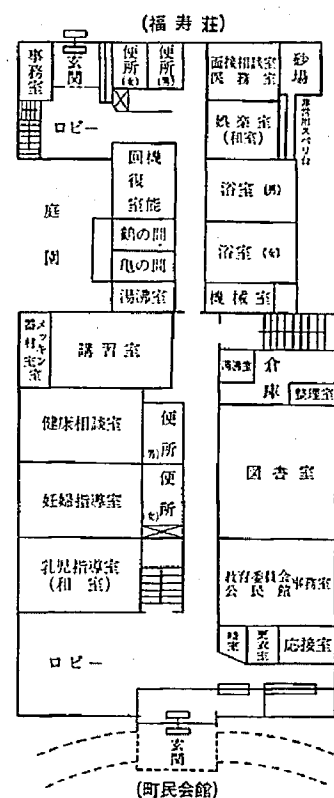

2階

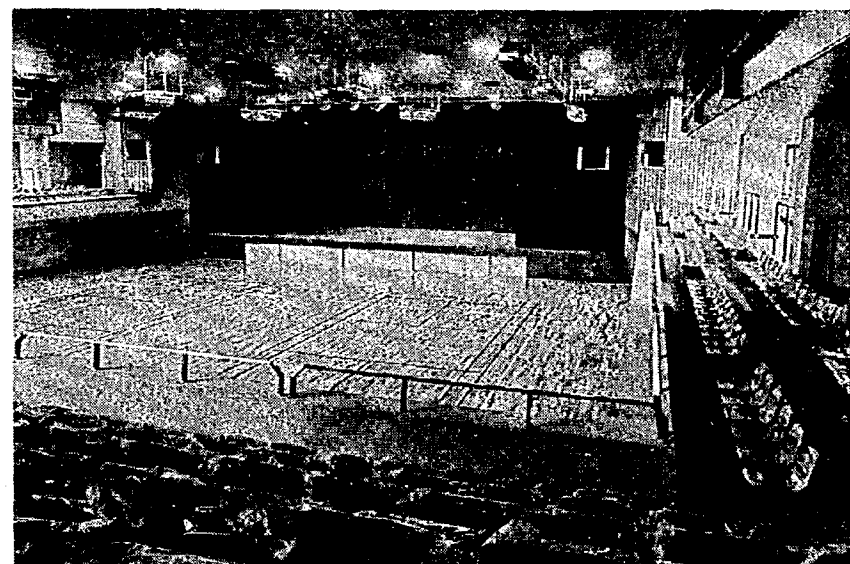
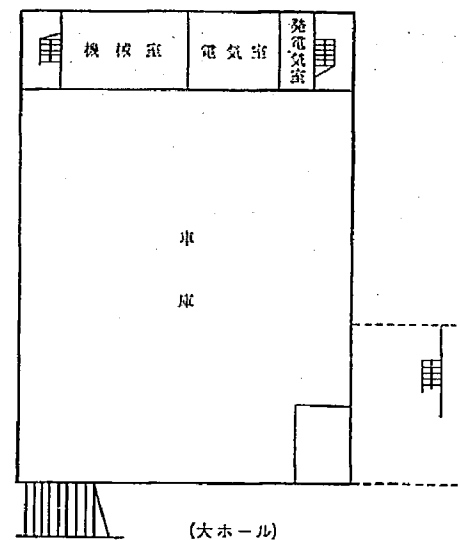
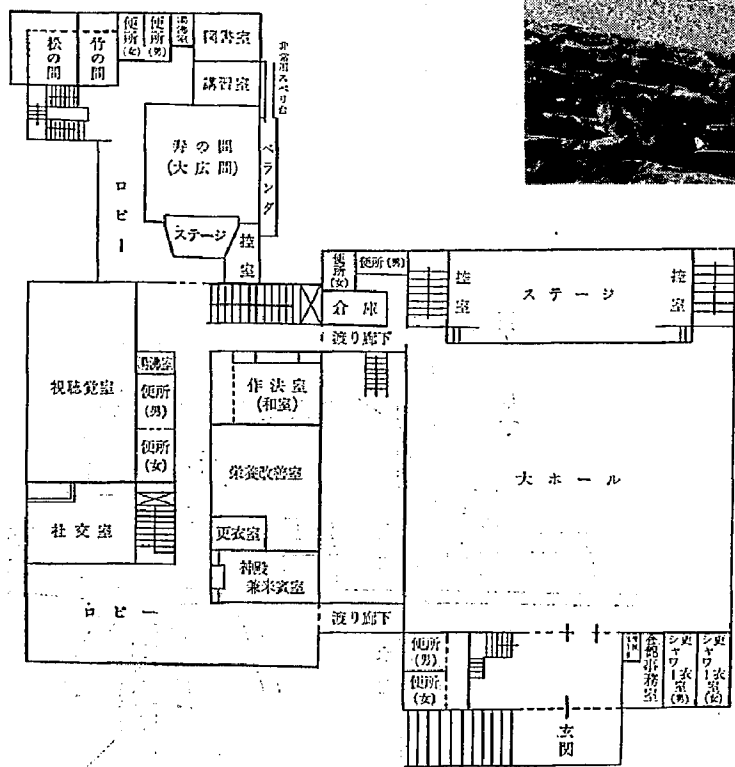

## 大ホール

- ・1,000人分（現在500台）の移動椅子席のほか、2階には440人が腰掛けられる固定席があります。
- ・大きな催しに使えるステージと、グランドピアノも設備されています。
- ・バレーボールコート1面、バドミントンコート2面、シャワー室、があります。
- ・全館暖房が完備されています。

## 町民会館

- ・1階には、図書室、健康相談室などがあります。
- ・2階には、視聴覚室（グランドピアノ設備）をはじめ栄養改善室、社交室などがあります。

# 竣工式典は 六月五日 会館の 完成を祝う

町民会館の完成を祝う「竣工式」を来る六月五日（木）に行うため、町ではいまその準備を進めております。

まず、ごんねんの幕開きをかね、新潟視水会の有志のみなさんによる「紫陽」の「仕舞」が、おごそかに披露され、式ははじまります。

ついで式典にうつり、町章制定宣言、町功労者表彰工事関係者には、立派に竣工していただいた喜びを伝える感謝状を贈り、来賓各位からの祝辞をいただいて式典は終了します。

このあとには、アトラクションとして県警音楽隊による吹奏がくりひろげられます。

## 施設の概要

- 町民会館  
管理棟—鉄筋コンクリート造二階建 一、九三六㎡  
大ホール棟—鉄骨鉄筋コンクリート造一部四階建 三、六三三㎡
- 老人福祉センター（福寿荘）  
鉄筋コンクリート造二階建 八七四㎡  
総工費 六億三七四六万円
- 設計監理者（有）アイト  
建築設計事務所  
施工者  
建築工事 KK加賀田組  
電気設備工事 KK八重電業社  
給排水衛生設備工事 小木工業KK  
冷暖房設備工事 大阪電気暖房KK
- 主な施設  
大ホール（収容人員） 〇〇〇人  
移動椅子席— 四四〇人  
固定席 一八〇人  
視聴覚室 四八人  
栄養改善室 四八人  
作法室 三〇人
- このほか屋上には、老人のための憩いの場、屋上庭園があります。
- 体育用具備え付け  
バドミントン、卓球  
バレーボール  
剣道の用具



# 快適できれいな明るい町に 春の清掃美化月間

5月1日～31日

清潔できれいな町づくりをするため、町と亀田町公衆衛生協会では、ことしも五月一日から五月三十一日までの一カ月間を「春の清掃美化月間」と決めました。この期間中、晴天の日を選び、各区(全戸)で、一斉に大掃除をいたしましょう。

大掃除は家の中だけでなく、外まわりの清潔・整頓。川や下水溝、路上、広場など、よごれがめだつところも行い、みんなが清潔で快適な生活環境を守るため、広場など公共用地をよごさないように心がけましょう。

ゴキブリは主として台所に生息し、便所や汚物などとの間を往復して恐ろしい小児マヒや、赤痢、チフス食中毒などの病気を媒介する不潔な害虫です。

ゴキブリ駆除は地域ぐるみで行うのが効果的ですので一斉にいたしましょう。

▽ゴキブリ駆除期間



台所の壁、調理台の縁



引出しのふち、隅

第一回目：五月十二日から十八日まで  
第二回目：五月二十六日から三十一日まで

▽防疫薬剤  
ミサイル乳剤の原液を十倍にうすめて、ゴキブリの動きまわる場所に塗布すると効果があります。

## 伝染病の運び屋 ゴキブリ退治を!

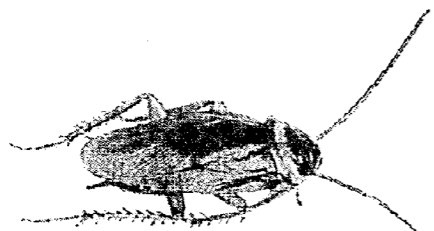

長い冬からようやく解放され、花が咲き、鳥が歌う一年中よりも楽しい季節がやって来ました。しかし、その楽しさの陰には、常に恐ろしい悪魔がキバをみがいて待ちかまえています。その悪魔の名は「交通事故」!!

## 春の行楽シーズン 交通事故に注意

そのためには、次のことを守ってください。

- ◆四十キロの経済速度で安全運転をしましょう。
- ◆飲酒運転をみんなで監視し追放しましょう。
- ◆無理な追越しなど暴走運転はやめましょう。
- ◆座席ベルトやヘルメットを着用しましょう。
- ◆車を降りればあなたも歩行者、歩行者を守りましょう。



無理運転 無謀追越し 絶対止めよう

## 犬の咬傷事故を 未然に防止しよう

最近全国各地で、犬による咬傷事故が多発し、新聞テレビなどに報道され、住民のみならず不安を与えておられます。

これは、飼主のモラルの問題もあるかと思われませんが、飼主の方は次の点をお願いします。

咬傷事故が発生した場合は、直ちに役場保健課、または新津保健所保健課に届けてください。



### ゴールデンバラエティ

NHK放送演芸会

歌謡ショー

六月八日(日) 六月十五日(日)

午後二時

町、商工会議所、農協の共催

日時 六月十五日(日) 午後二時

内容 ふるさと姉妹による民謡を中心に新人歌手花形とある、長谷川マリの歌謡曲、ラブリン・マジック、喜劇、アクトバット、など盛り出し。

なお、入場は無料ですが定員がありますので、次に

より入場者の決定をさせていただきます。

(1) 年令十五才以上の方。(小、中学生の方の対象者には別に行事を計画する予定です。ご遠慮ください)

(2) 入場希望者  
五月二十五日より五月三十一日の間(午前十時より午後四時まで)町民会館事務局で受付けていただきます。定員に達しますと勝手作ら締め切らせていただきます。(電話での申込みは、おことわりします。)

(3) 入場者の決定  
入場整理券(当日持参提出) 交付にかえます

(4) その他  
駐車場難など会館の周辺が相当混雑することが予想されますので、できるだけ限り自動車での来館はご遠慮ください。

また商工会議所では、別に町民会館落成記念として顧客サービスのための「北島三郎ショー」を六月十八日(水)に計画致しております。

なお定員に達した場合は締切ることとします。

### 町民会館落成記念 こけら落とし

ふるってご参観を!

NHK放送演芸会 六月八日(日) 六月十五日(日)

歌謡ショー

午後二時

町、商工会議所、農協の共催

日時 六月十五日(日) 午後二時

内容 ふるさと姉妹による民謡を中心に新人歌手花形とある、長谷川マリの歌謡曲、ラブリン・マジック、喜劇、アクトバット、など盛り出し。

なお、入場は無料ですが定員がありますので、次に

より入場者の決定をさせていただきます。

(1) 年令十五才以上の方。(小、中学生の方の対象者には別に行事を計画する予定です。ご遠慮ください)

(2) 入場希望者  
五月二十五日より五月三十一日の間(午前十時より午後四時まで)町民会館事務局で受付けていただきます。定員に達しますと勝手作ら締め切らせていただきます。(電話での申込みは、おことわりします。)

(3) 入場者の決定  
入場整理券(当日持参提出) 交付にかえます

(4) その他  
駐車場難など会館の周辺が相当混雑することが予想されますので、できるだけ限り自動車での来館はご遠慮ください。

また商工会議所では、別に町民会館落成記念として顧客サービスのための「北島三郎ショー」を六月十八日(水)に計画致しております。

なお定員に達した場合は締切ることとします。

### 〔町民会館の部〕施設使用料

区分	時間別料金			
	1日	午前	午後	夜間
大ホール	20,000	5,000	7,000	8,000
健康相談室	3,500	800	1,200	1,500
講習室	4,500	1,000	1,500	2,000
視聴覚室	8,500	2,000	3,000	3,500
神殿兼来賓室	12,500	3,000	4,500	5,000
栄養改善室	4,500	1,000	1,500	2,000
作法室(和室)	8,500	2,000	3,000	3,500

備考

1. 時間区分  
午前とは午前9時から正午まで。  
午後とは午後1時から午後5時まで。  
夜間とは午後6時から午後9時まで。  
1日とは午前9時から午後9時まで。
2. 割増料金  
別に定めるところによる。
3. 使用料の時間割  
別に定めるところによる。

### 備え付け施設使用料

品名	金額	備考
大ホール放送設備	500	1. 使用料は、午前9時から正午まで、午後1時から午後5時まで、午後6時から午後9時までを各1回として計算する
ピアノ(調律料は含まない)	1,000	
照明設備	1,000	2. 使用時間が前号に定める使用時間に満たない場合でも、時間計算を行わない。
ステレオ	500	
映写設備	500	
体育用具	1,000	

### 〔老人福祉センターの部〕使用料(1日)

利用者(室)	区分	料金	団体料金
老人	町内	100	80
	町外	200	150
町長が認めた者	町内(小学生以上)	150	
	町外	250	
和室	鶴亀松竹の間	1階	300
		2階	300
		3階	500

備考 1. 団体とは10名以上。  
2. 1日とは午前9時から午後4時まで。

# 若いおかあさん大いに学ぶ 婦人大学 5月14日スタート

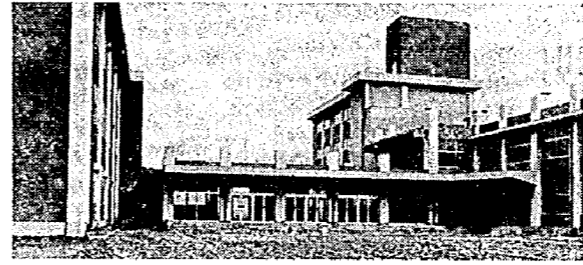

昭和五十年度の福寿大学は、四月二十九日入学式を終えスタートしましたが、婦人大学もいよいよ五月十四日入学式を迎え五十年代へむけてスタートします。

婦人大学は、保育園、幼稚園児のお母さん方を対象にしている他、小学校のお子さんのいるお母さん方にも、輪を広げて、百五十名の定員で開講することにしました。

毎月一回の婦人大学は、きつとママさん学生が満足する授業を用意しています。

婦人大学入学式日程  
・とき：五月十四日(水)  
午前九時受付、十時開会  
・ところ：亀田町公民館大ホール  
・式典：開式のことば  
式辞

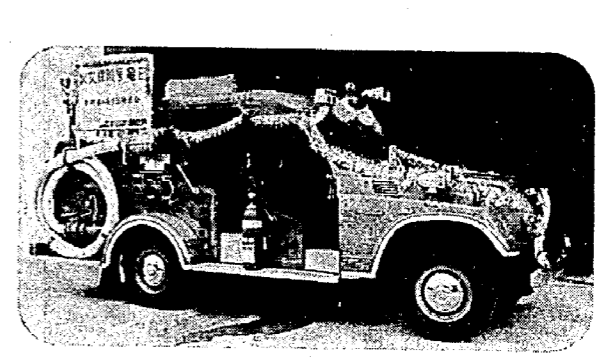

## 最新鋭の消防ポンプ車は「火災保険号・亀田」

亀田消防署に、日本損害保険協会から、最新鋭の消防ポンプ車が寄贈され、さる四月十一日消防署において、贈呈式が行われました。

このポンプ車は中型の普通車ですが、同時に四本放水ができる優秀なものです。

現在、消防署には三台のポンプ車があります。このうち一台が古くなって

祝辞  
学生証交付  
答辞  
閉式のことば  
・授業：「レクリエーションと健康」  
・授業：「レクリエーションと健康」  
県立女子短大、吉永先生  
保険協会から、最新鋭の消防ポンプ車が寄贈され、さる四月十一日消防署において、贈呈式が行われました。

このポンプ車は中型の普通車ですが、同時に四本放水ができる優秀なものです。

現在、消防署には三台のポンプ車があります。このうち一台が古くなって

火の点検  
生活の一部に  
防火標語

## 向陽高校へ六十六人

五十年年度高校進学率 九四・一％  
さる三月十五日、三百六十二名の生徒が、亀田中学校を巣だつて行きました。

ことしも高校進学率は高く三百四十一名が高校へ進学いたしました。が、地元向陽高校へ六十六名が入学いたしました。

学校別入学状況は次の通りです。

高校名	男	女	計
新中	13	5	18
南	27	20	47
東	2	1	3
新	10	20	30
東	28	9	37
新	5	38	43
向	28	1	29
陽	1	1	2
高	1	20	21
校	26	6	32
立	6	1	7
工	1	3	4
業	26	3	29
高	6	9	15
校	1	30	31
専	5	5	10
高	18	30	48
校	2	5	7
分	3	1	4
校	1	1	2

## クラブ活動に あなたも入りませんか

⑥謡曲クラブ  
謡曲クラブは、昨年九月から福寿大学の有志が中心となつて、講師に非東親三さん(町役場産業係長)を迎えて始めたのがきっかけで、現在十五名の愛好者(会員)がいます。

毎月三回(第一、第二、第四土曜)午後一時から四時まで公民館和室で練習に励んでおり、上達も早く昨年十二月の福寿大学忘年会には、舞台挨拶と呼吸のあつたところをみせ喝采をあげました。

会員の佐竹熊一さんに伺つてみると、「非東先生

の指導が大変よいので、謡曲を習うたのしみは格別です。」の答えがかえつてきました。

また、先生の非東さんに伺つてみると、「みなさんが真面目で早くマスターしようとする意欲に感心させられます。」と嬉しいことばがかえつてきました。

これから入会して一つやってみようと思う方は、公民館へ申込みください。初心者大歓迎です。



福寿大学忘年会の際の謡曲

### 5月のクラブ活動のお知らせ

社交ダンス講習会…6日(火)13日(火)20日(火)27日(火) 後7時～9時  
書道講座…2日(金)16日(金)23日(金)後7時～9時  
卓球クラブ…2日(金)8日(木)15日(木)22日(木)29日(木) 前10時～正午  
民謡…6日(火)13日(火)20日(火)27日(火) 前10時～正午  
謡曲…9日(金)17日(土)24日(土) 後1時～4時  
道湯…9日(金)23日(金) 10時～正午  
の湯…8日(木)22日(木) 10時～正午  
画…2日(金)16日(金) 9時～正午  
形づくり…12日(月)26日(月) 後1時～4時  
歌…11日(日)  
◎休館日…3日 4日 5日 25日

## 文化財調査委員会メモ No.23

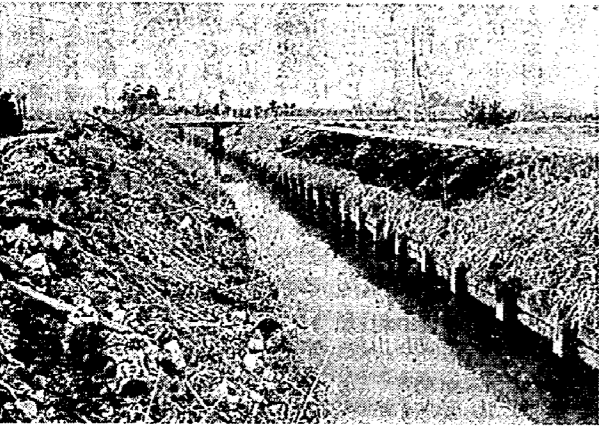

次郎丸の面影

### 亀田町の地名について

荒木前―荒木浦―熊野社前を通る旧県道と現在の県道新沼、新津線との中間の地域が荒木前であり、同神社裏の梨畑―帯の地が荒木浦であります。

熊野神社の高台に立つて眺めるとき、中ノ山、手代山を遠くに望み、荒木氏ありし日の面影は僅かにこの地名のみに留めてあります。

山王山―熊野社の北に連なる地域ですが、これについては、袋津の三王山との関連に於いて、既にふれたので省略いたします。

次郎丸―人名から出た地名のようでありますが、城山と日本両部落の間を流れる、現在の亀田排水路を中にしての地域の名称で、あたかもお城の跡を思わせるような、葎や蒺藜の生え茂った地でありました城山という部落の地名の

関連から推して、二の丸の語の転化したものかとも考えてみました。が、城そのものの存在すらさだかでないので、軽々に判断いたしかねます。

池尻―砂押―この二つの地名は、例の城の跡の廃墟のような次郎丸に続く場所、ひとたび阿賀野川の破堤等におそわれた場合、これにそばたつ城山、日本両部落の砂丘につき当り、その間を押し出す水勢が両砂丘を削り、次郎丸に続く池尻より、砂を押し出す現象から来た地名でなかるうかと思われまふ。

才助山―この山は、城山の砂丘のうち一番高い山で、その南麓には、五反歩程の宅地をかまえて、この部落の旧家といわれる齋藤才助家があります。

家伝によれば祖先は越前

浅倉氏の家臣であったが、天正元年浅倉氏が織田信長に滅ぼされて後、さきに述べた上所島の、金宝寺の祖先浅倉氏と共に落ちのびて浅倉家はひとたび所島に、齋藤才助家は、この地に居付いて農を営むにいたつたといふこととあります。が、山の地名は、即ちここから出たものと思われまふ。

むかしは、狐が棲んで居つたところから、またの地名を狐山とも呼ばれていました。

浮谷内―ここは地蔵庵前から遠くからぬれぬ狐山と上の山の間に深い池がありました。葎や蒺藜の根が繁茂してゆきちがい、いわゆる「浮谷内」となつて水面を塞いでいるので、この名があります。

その中間を貫いて鉄道が走っていますが、明治三十

年、鉄道を敷設するに際し此処に何程土量をつぎこんでも、容易に埋らない。翌日になると土量は沈んで、またもとの池になつていたので物ちよらば(ノルマの事)といわれたといふことです。

中ノ山―部落の北西に位置する砂丘で、現在は火葬場と墓地となつて居ますが、むかしは、老松の茂った森で、ここにも狐が棲むといふ、淋しいところであつたといわれます。

周田が田で、その中にあるので、中ノ山かあるいは城山砂丘、手代山砂丘、貝塚砂丘の中間に位置する砂丘といふところからの中ノ山か、何れにしても、その所在の位置から来た地名と思われまふ。

### 広報「ひろば」

自転車置き場  
造つて

斎藤 著作(66才)  
亀田駅前町の自転車置き場が設置してある。いつも数百台の自転車が並んで自転車通車者は恩恵に浴している。

ところが、自転車通車者が増えたためか、数十台が置き場から道路にはみ出して、隣接の職員公舎のへいまで延長されている。自転車は雨路にさらされてサドルがぬれ、乗る人も不快な思いをする半面、道路通行にも障害になる。

そこで考えられることは幸い自転車置き場から徒歩で二分くらいの西に、国道49号線から分かれる県道の渡線橋があり、その下が空地になつている。ここには児童遊園地を造成すると聞くが、その遊園地の一面を割愛したら、格好の自転車置き場が出来るだろう。自転車のはらんで自転車使用が見直されている時

代である。自転車に乗りやすい環境を作ることが時代の要請にこたえ、住民福祉に直結するものとして、当局の一考を促したい。

□これは、去る四月十八日付け新潟日報に掲載されたものです。

【お答え】  
町では、自転車通車者の便をはかるため、第一置き場(駅前)、第二置き場(信組)、第三置き場(駅前露天)、第四置き場(日通倉庫隣)の四カ所を設置してありますが、残念ながら第二、第四置き場の利用者が少なく、駅前第一置き場に集中するため、道路にはみ出て、通行者に迷惑を及ぼす結果となつています。

特に第四置き場は、約四十台収容できますので、是非ご利用願いたいと思つてます。

県道、船戸山―稲葉線渡線橋の下の利用については管理者の新潟土木事務所の話では、高架道路の路面下の占用は、事故防止と道路の管理上好ましくないもので、抑制の方針をとつていまして、簡単にはいきませんが、増加する自転車置き場の対策として、実現するよう努力する考えです。

佐藤さんから  
香典返し二十万円  
永年役場職員として、町の発展につくされた佐藤夏夫さん(砂阿一丁目二一四〇)が、去る四月十二日早朝急逝されました。

このたび、ご遺族より町社会福祉協議会に、香典返しとして、二十万円が寄せられました。

町社協は、ご遺族のご主旨を尊重し、役員会にはかり、社会福祉に役立てる予定であります。

故人のご冥福をお祈りいたします。

昭和50年度  
青年の船団員募集  
ただいま、国では青年に広く、海外の実情を視察、研修させ国際的な視野を広め、国際親善に役立てるとともに、積極的な中堅青少年リーダーとして、地域の青少年活動ができるようにと、団員を募集しております。

〇年齢  
昭和50年4月1日現在20才以上26才未満の男女

〇将来、職場、青少年団及び地域において活発な活動のできる者。

〇語学力  
中学校卒業程度以上の英会話能力のある者。

お問い合わせは亀田町教育委員会へ



事業所統計調査にご協力ください

五月十五日に、事業所統計調査が実施されます。この調査は全国すべての事務所、商店、工場、営業所、病院など、いわゆる事業所をもれなく調べる調査で、「事業所の国務調査」といわれております。

事業所統計調査は、戦後昭和二十三年にはじまり、以後三年ごとに行われ、今年には第十一回目の調査の年に当ります。

この調査は、事業活動の状態を示す基本的事項を調査します。

調査員があなたの事業所にお伺いし、名称、所在地、事業の種類、従業員数などについておたずねしますので、ご協力くださるようお願いいたします。

老人福祉センター

休館日

電話八二一三五〇番

- 五月三日(土) 憲法記念日
- 五月四日(日)
- 五月五日(月) こどもの日
- 五月十二日(月)
- 五月十八日(日)
- 五月二十六日(月)
- 六月一日(日)
- 六月五日(木)

町民会館竣工式

保健課5月の予定

日	時間	実施内容	該当	会場
7	午前9.30~11.00	母子栄養強化ミルク支給	既に申請した該当者	母子保健室
13	午後1.30~2.30	麻疹抗体検査	47.4.2~48.4.1及び昨年抗体検査者	〃
14	〃	〃	〃	〃
15	〃	麻疹抗体判定	〃	〃
16	〃	〃	〃	〃
16	午後1.00開始	母親学級1回目	4月に届出した妊婦	公民館
20	午後1.30~2.30	BCG接種	上記の反の結果陰性の者	〃
20	〃	乳児検診	50.2生れ	母子保健室
21	〃	〃	49.8生れ	〃
22	〃	麻疹抗体検査	48.5~49.4生れ	公民館
22	〃	三才児検診	47.3.4生れ	母子保健室
23	〃	麻疹抗体検査	48.5~49.4生れ	公民館
23	午後1.20開始	母親学級2回目	1回目終了者	〃
27	午後2.00開始	離乳食講習会	50.1生れ	母子保健室
30	午後1.30~2.30	麻疹抗体判定	上記麻疹接種者	公民館
30	午後1.30開始	家族計画講習会	生後3ヵ月、4ヵ月児の母親	〃

直樹	修	裕	愛	慎	秀人	栄一郎	敬修	哲也	雅樹	健男	共之	美名子	和美	雅嗣	美樹
飯野	田辺	小出	伏見	寺下	山崎	古泉	伊東	稲田	村山	堀	村木	渋谷	横山	谷	森崎
一雄	昭三	信利	弘	徹	年男	政弘	文護	栄一	章	俊夫	恒	新司	肇	芳雄	敏夫
袋津	袋津	袋津	袋津	袋津	元町	船戸	船戸	稲葉	稲葉	本町	本町	西町	西町	西町	東本町
一	一	一	一	一	二	五	三	一	二	四	二	六	二	一	二
29	29	29	27	25	24	23	23	17	17	16	8	5	4	3	2
区	区	区	区	区	区	区	区	区	区	区	区	区	区	区	区

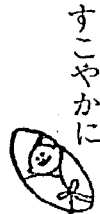

すこやかに

裕之	幹男	千恵子	恵	美帆	研次	徹	繪里子	紀孝	茂雄	直幸	次郎	伸英	真美子
順	之	進	恵	帆	次	徹	里子	孝	雄	幸	郎	英	美子
土屋	小川	岩城	佐藤	清水	佐藤	串田	立川	伏見	松島	神田	中野	阿部	大岡
健治	富男	義広	洵吉	忠光	忠好	忠好	政男	邦男	嘉男	六博	芳次	吾一	始
中島	新明	丸	早	早	茅野	茅野	城山	砂	水道	砂	砂	砂	東
三	三	一	通	通	山	山	一	岡	岡	岡	岡	岡	津
51	51	48	47	43	42	42	36	35	34	33	33	33	29
区	区	区	区	区	区	区	区	区	区	区	区	区	区

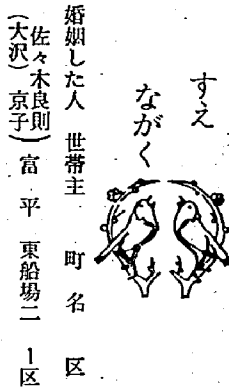

5月の休日当番医院

- 診療時間: 午前9時午後5時まで
- 5月3日...横田医院 (袋津3) 81-2729
  - 4日...松原医院 (本町2) 81-2243
  - 5日...宮腰医院 (本町2) 81-2253
  - 11日...高橋医院 (東本町4) 81-2062
  - 18日...片桐医院 (稲葉3) 81-3320
  - 25日...亀田医院 (新明町1) 81-2348
  - 6月1日...藤崎医院 (本町3) 81-3072

渡辺病院(西町2) 82-3111  
当直医師在院、緊急を要する場合診療に応じます。

高木	岡本	高橋	内田	高地	堀原	谷内	川島	志賀	野村	石黒	村木	吉田	小池	田崎	渡辺	森脇	南場	片山	乙川	川崎	古泉	古泉	菊地	五十嵐	高橋	吉岡
陽子	住男	哲男	初江	紀之	建悟	紀子	きみ子	きみ子	則男	早苗	良子	辰太郎	徳一	礼子	要太郎	要太郎	和子	和子	澄子	澄子	次男	次男	政春	政春	正行	正行
東本町	本町	本町	本町	東本町	諏訪	諏訪	諏訪	諏訪	諏訪	諏訪	元町	袋津	袋津	袋津	袋津	袋津	袋津	袋津	袋津	袋津	袋津	袋津	袋津	袋津	袋津	袋津
2	2	2	2	4	2	2	2	2	3	3	3	4	4	4	4	4	4	4	4	4	4	4	4	4	4	4
区	区	区	区	区	区	区	区	区	区	区	区	区	区	区	区	区	区	区	区	区	区	区	区	区	区	区

伊藤	堀	佐藤	岡田	佐藤	小山	鈴木	渡辺	藤田	藤田	上村	馬場	浅田	戸浪	佐藤
トノ	健治	春江	キヨ	徳衛	美代	達次	太郎	貞吉	貞吉	孝平	政義	政義	権作	権作
昌雄	本人	徳衛	徳衛	徳衛	徳衛	徳衛	徳衛	徳衛	徳衛	徳衛	徳衛	徳衛	徳衛	徳衛
本町	本町	東本町	東本町	東本町	東本町	東本町	東本町	東本町	東本町	袋津	袋津	袋津	袋津	袋津
4	4	4	4	4	4	4	4	4	4	3	3	3	3	3
区	区	区	区	区	区	区	区	区	区	区	区	区	区	区



「愛の献血」にご協力を  
「ゆうあい号」がきます  
献血は、誰でもできる人助けです。  
町民のみなさん、愛の献血にご協力をお願いします  
とき：五月七日(水) 午前九時三十分～午後三時迄  
ところ：亀田町公民館