

広報かめだ

人口のうごき
世帯数5,645 (49.10.1.現在)

区分	人 口	出生	死亡	転入	転出
総数	23,561	36	9	71	58
男	11,430	16	5	39	28
女	12,131	20	4	32	30

11/15

No.79

毎月1日・15日発行

口発行 亀田町役場

口編集 企 画 課

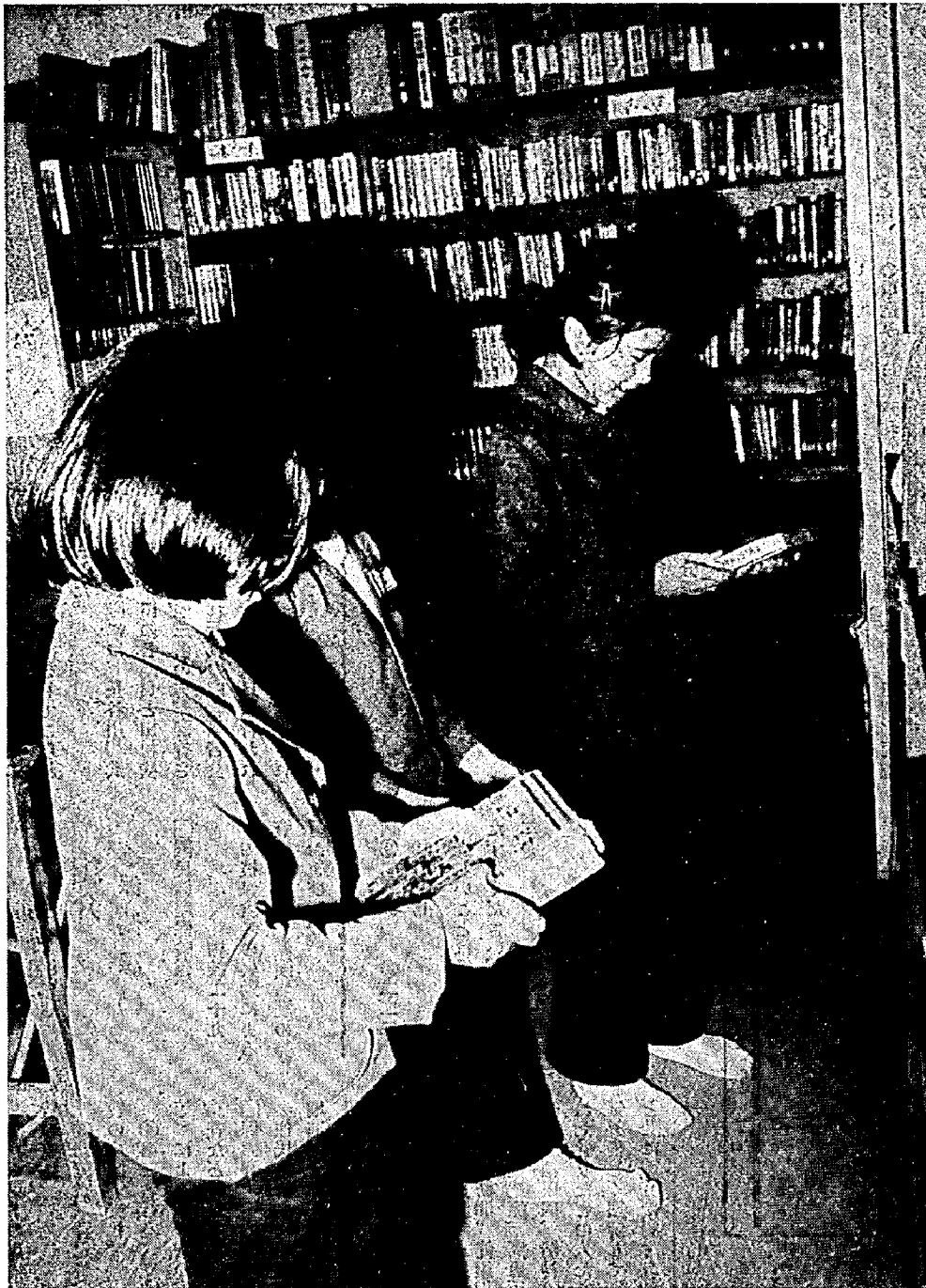

秋の夜長を

読書で

——として保存しましょう——

暮れてきた夜長を如何にせむと思ふ
 十月二十七日から始まった「読書週間」も十一月九日で終り
 ましたが、学校の放課後まっすぐ公民館を訪れ、本の貸出しを

淵子

うける子どもたちの姿がたいへん多くなってきています。
 昭和四十四年に開設しました「親子文庫」は、保育園・幼稚園の園児（一、一五六人）の家庭に毎月二回貸出され、幼児のうちから本に親しむ習慣が定着しつつあります。テレビにしがみつく子どもたちのイメージが少しずつつうすれ、秋の夜長を家族で本を読みあう温かい雰囲気はきっと良い家庭を築くことでしょう。

また、日頃いそがしくて本を読めないところばしている人も、この機会に本をひもといて、秋の夜長をたのしみましょう。

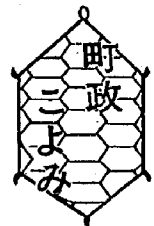

11月15日・婦人大学

・国民年金相談所開設
 ・書道講座

11月16日・福寿大学

11月17日・町民バレーボール大会

11月19日・心配ごと相談所開設

11月20日・人権相談所開設

（横越村公民館）
 11月25日・心配ごと相談所開設
 （母子寮）

11月26日～12月2日
 ・全国一斉秋季火災予防運動

11月29日・書道講座



2頁・登記所の「存続を期する会」が発足

・西町の町有地を分譲
 3頁・火災の九〇%が不注意による失火

・田畑を宅地にするには許可が必要
 4頁・文化祭での会場も賑わ

5頁・文化財調査委員会メモ
 ・越のみちのくへ

6頁・年末融資保証制度のご案内
 ・町からお知らせ

秋の全国火災予防運動 火災の90%が不注意による失火 11月26日から12月2日まで

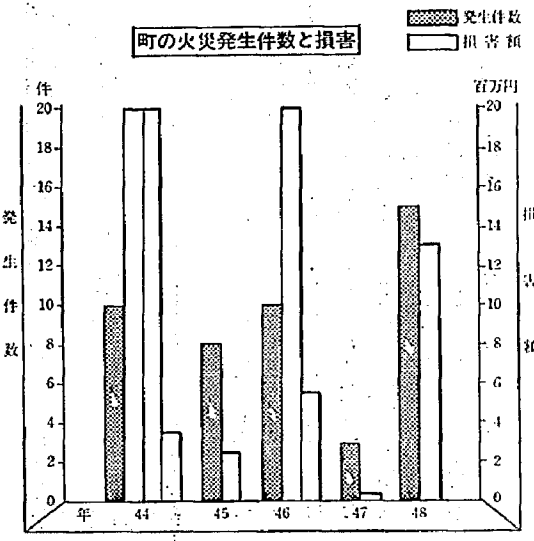

このしも十一月二十六日から十二月二日まで、秋の火災予防運動が全国一斉に行われます。

これから寒さが一段ときびしくなると、暖房器具をはじめ火を使うことが多くなります。毎年発生する火災の九十割以上が、火気の取り扱いの不注意や、不始末からの失火によって発生しています。火災をおこさないためには、火気を取り扱う人、一人一人の注意心、心がまえが最も大切ですので、くらしのなかで防火の再点検をしてください。

① 灯油の多量買い置きは非常に危険です。正しい保管と正しい使い方をしましょう。

② まさかの場合の心がけ。
③ パッケージの水くみ置き



消火器の取り扱いは正しく火災は初期の段階で

① あらかじめ使用法をよく読んで、家族全員が取り扱えるようにする。

② 消火剤の詰め替え時などを利用して、正しい使い方を練習しておく。

③ 粉末消火器の場合は火に近づけ、燃えているものに風上からかける。

④ 泡消火器の場合は直接かけないで、まわりから燃えているものをおおおうにかける。

☆火災は初期の段階に時

田畑を宅地にするには 許可が必要です

最近、田畑を買って知事の許可なくすぐ宅地にすることがありますが、田や畑を買ったり借りたりして宅地など農地以外に転用するには、すべて農地法という法律によって何らかの手續をしなければなりません。

市街化区域は 転用届出書を

市街化区域は都市計画法によって、市街化区域と調整区域とに分かれています。市街化区域内の農地(田畑)を買って宅地などにするには、工事を始める五十日前までに農地法に定められた農地転用届出書(五条申請)を農業委員会に提出しなければなりません。

農地転用届出書が提出されると農地転用許可が下され、農地転用許可が下されると農地転用許可申請書(五条申請)を提出しなければなりません。

農業委員会と県がそれぞれ協議し、許可することになります。市街化区域と同じくこの許可書がなければ宅地などに転用することは

を習慣づける。

① 火災の通報は、あわてず現場所を早くはつきりとまた附近の目録となる建物なども通報する。

② 大声で附近の人の協力を求める。

③ 火の元一、老人などはいち早く避難させる。

④ 消火器は一戸に一本。消火器をうまく使うコツ

① あらかじめ使用法をよく読んで、家族全員が取り扱えるようにする。

② 消火剤の詰め替え時などを利用して、正しい使い方を練習しておく。

③ 粉末消火器の場合は火に近づけ、燃えているものに風上からかける。

④ 泡消火器の場合は直接かけないで、まわりから燃えているものをおおおうにかける。

☆火災は初期の段階に時

戸籍の謄本・抄本

身分関係や相続関係、あるいは海外渡航の際の国籍証明などに、戸籍の謄本・抄本は広く利用されています。

謄本あるいは、抄本は、本籍地の役場に請求しますが、郵便でもできます。その場合、手数料は、現金書留か定額小為替で送金されるようお願いします。

謄本・抄本の手料は、用紙一枚につき七十円です。また、本籍、筆頭者がわ



不備がなければ農地転用受理書が知事より交付されます。この受理書がきて始めて宅地などの工事を始めてよいこととなります。

この受理書がなければ田畑を宅地にするにはできません。また、所有権移転の登記もかけられませんので注意してください。

調整区域は 許可申請書を

市街化調整区域は市街化を抑制する区域であるため宅地にするのは特にきびしく、農地転用許可申請書(五条申請)を提出しなければなりません。

農業委員会と県がそれぞれ協議し、許可することになります。市街化区域と同じくこの許可書がなければ宅地などに転用することは

転用届出書が提出されると農地転用許可が下され、農地転用許可申請書(五条申請)を提出しなければなりません。

農業委員会と県がそれぞれ協議し、許可することになります。市街化区域と同じくこの許可書がなければ宅地などに転用することは

違反者には罰則
これらの転用受理書や、転用許可書がなく宅地などに転用した場合、県知事は工事停止命令や、現状回復命令など罰則をすることがあります。ご注意ください。

申請は農業委員会へ

登記所を守るため 『存続を期する会』が発足

登記所の統合に反対して町民の皆さんから、ご協力をいただきながら存続運動をしてきた町は、更にこの運動を強めるために、横越村と組織つくりを十月八日に進めた。名称を「新潟地方方法務局亀田出張所存続を期する会」として、会長に藤田町長を決めました。

また、当日の会議で法務省や同じ統合問題の起きている加茂市、最近出張所の庁舎新築の村松町などを調査すべきであるという意見が出され、その方針でそれを行うことになり、法務省には十月二十三日藤田町長、神田横越村長はじめ、八名で陳情を行いました。

その内容は、法務大臣は不在、民事局長は会議のため会うことができませんでしたが、登記所適正配置対策官室長に陳情し、地域住民に何の話し合いもなく一方的に統合をもって来たことに対する町民感情の悪化、人口増加が続いている

町食生活推進協議会 県知事表彰を受ける

十月二十三日、第六回食生活改善大会で亀田町食生活改善推進協議会が、多年にわたり食生活の改善に寄与された功績により、県知事から表彰されました。

この協議会は「健康づくりは食生活から」と、食事問題を全町運動として推進してきました。

最近、食生活と関連の深い成人病(高血圧症、心臓病、糖尿病)、婦人に多い貧血者が増加の傾向にあり

ますので「栄養と運動と休養」のバランスを失なわないうような生活環境、食生活の指導に努めることになっています。

十一月十七日(日)午前八時五分から、NSUレビ「県民のひろば」に町の食生活推進委員が出演します。



不統一制など、一時間余にわたって交渉をしてもらいました。

村松町には、長谷川、武田、串田の各議員と田村横越助役他三名の方が調査され、それぞれの内容報告会が去る十一月八日に行われ今後の運動方針が討議されました。

西町の町有地十一区画を分譲

町では、西町の町有地(十一区画に分けて)を分譲いたします。現地は町立第四保育園・西町公園の北西にあり、大野幹線と亀田排水路に近い位置にあり、道路の幅は六尺・四尺です。ご希望の方は、十二月七日まで忘れずに申込みください。

申込み期日：昭和四十九年十二月七日(土) 正午まで役場総務課へ申込みください。電話受付もします。

現地の案内：ご希望の方には現地案内をいたします。十二月八日午前九時まで役場会議室においでください。現地を見なくても良い方は十時まで必ずおいでください。

申込み者が多いときは、抽せんいたします。

申込みは十二月七日まで

◇代金の支払い：契約の時二十％、残額は昭和五十年三月二十五日までに納入していただきます。

◇分譲の所在地：亀田町西町五丁目一、二一五の二外。

◇用途地域：住居地域。

◇建ぺい率：敷地面積の六〇％、容積率二〇〇％。

◇道路：六尺・四尺、両側U字溝。水道管は布設してあります。

◇価格：①から⑪まで一戸当たり九〇、〇〇〇円(坪当り二七、二〇〇円(坪当り九〇、〇〇〇円))

①一八〇 ②一八五
③一八五 ④一八〇
⑤一八三 ⑥一八五
⑦一八五 ⑧一八三

◇区画面積(平方メートル)

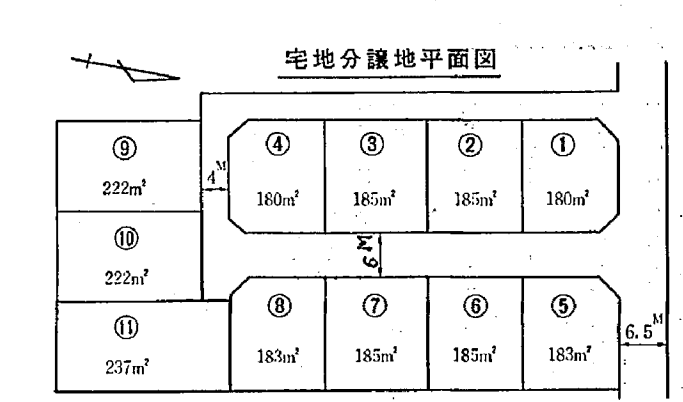
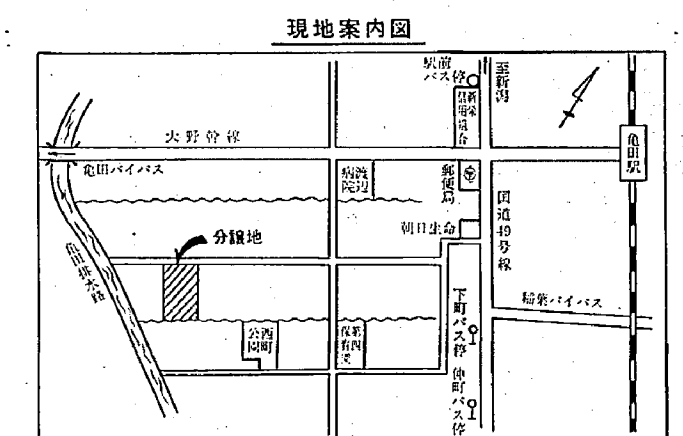

役場各課の紹介

◆保健課 (一)

国民健康保険
内線二十九

① 被保険者の異動による資格得喪と、保険者証の発行および回収。

② レントンの点検と医療費の支払。

③ 助産費、育児費、葬祭費の申請、支払。

④ 第三者行為(交通事故等)による医療費の求償と調査などがおこなわれる場合があります。

⑤ 保健婦 内線二十八

住民の皆さんの健康増進のため、健康な生活が阻害された方に対して、再び健康な生活にもどれるための助言、相談を行っています。

① 家庭訪問、健康相談。
脳卒中後遺症、高血圧症、結核、糖尿病、精神障害者なたきりなどの人たちに病気を正しく理解してもらうと共に、妊産婦・乳幼児な

② 衛生教育、学級活動。婚前婚約学級・母親学級・家族計画・離乳食講習会・育児学級・食生活講習会などを行います。

③ 検診。乳児検診・三歳児検診・成人病検診など健康相談、指導を行います。

④ 地域全体の健康増進を図るため、受け持ち地区を次のとおり決めています。

- ・町部(大谷保健婦)
- ・長瀬、丸瀬、早通全域、鶴の子、泥瀝、手代山、茅野山、日本、城山、船戸山地区(本間保健婦)
- ・諏訪、稲葉、袋津地区(丸山保健婦)

他にも、家庭訪問や健康相談をします。

文化財調査委員会メモ No.14

亀田町の地名について(4)



大正初期の村中池(大池) 袋津地内池の山 写真所蔵=島岡次作氏

茨島は岡山、小山と前谷内に挟まれた地域の地名であります。昔は茨が生え茂った草地で、この狐をオノメと呼んで

愛したと伝えられます。沼、谷内、池、袋津には居村を中にして、二条の川筋(往昔の川川敷跡)といわれるものが、東から西に延びています。その第一線は川根谷内方面より美女池に至る線で、この線上にはいわゆる一本



年々出展作品が多くなって、会場がせまく感じた写真展

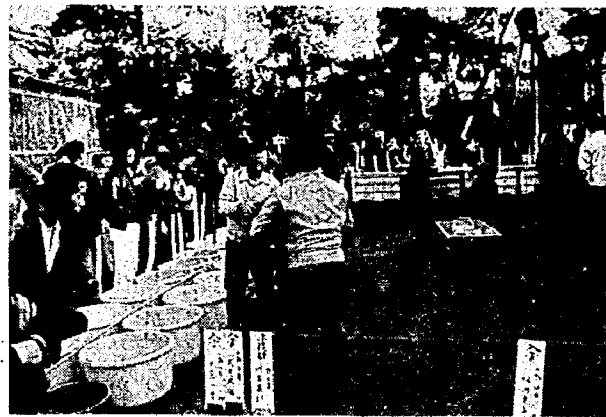

深く宝石といわれる錦鯉品評会会場 第一部から第四部まで審査が行われた

上沼から美女池に至る第一線は、昔はいわゆるツツミで堤をつつと満々と水を湛えて、さながらありし日の大川を再現したように一大ダムが出現するのであります。子供等はこれに田舟や、半切桶を浮かべてのよい遊び場でありました。

砂崩の欄で既に説明しましたが、第一、第二線とも沼や谷内の地名の連なる低湿な地帯で川筋の名に適合した地域であります。居村から浦谷内を眺めるとき現在の東小学校の辺りから大山の麓まで葦原の生え茂る深い谷内で浦谷内には小馬の

前谷内、下里美女池等の地名が並び、第二線は藤山、丸山等の砂丘線の谷間を縫って袋津に至り、大山、写し山、高山を北にひかえ、南は三条岡、塚の山、池の山、岡山、三王山に添うて舟戸山方面に至る谷間のよ

- 〇第一部 紅白
 - 優勝 今井吉太郎
 - 準優勝 石倉 克
 - 〇第二部 大正三色
 - 優勝 今井 徳治
 - 準優勝 風間 義則
 - 〇第三部
 - 優勝 石倉 克
 - 準優勝 今井 岩一
 - 〇第四部
 - 優勝 斎藤 七蔵
 - 準優勝 近藤 一郎
 - 〇総合優勝 今井吉太郎

- 〇第一部 紅白
 - 優勝 荻野 善平
 - 準優勝 近藤 一郎
 - 〇第二部
 - 優勝 今井吉太郎
 - 準優勝 石倉 克
 - 〇第三部
 - 優勝 今井 徳治
 - 準優勝 風間 義則
 - 〇第四部
 - 優勝 斎藤 七蔵
 - 準優勝 近藤 一郎

(立川喜八郎)

今井吉太郎



主会場となつた公民館二階ホール

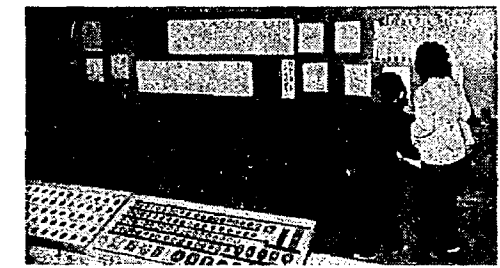

二階ホール中央には、愛好者によって収集された古銭と、窓側に俳句が展示された



公民館和室で毎年おこなわれる茶会、心がやわらかくひととき

十一月一日、二日は西高東低の気圧配置となり、寒さでふるえましたが、三日は素晴らしい秋日和となり公民館会場、諏訪神社境内、各小学校会場も満員の盛況で賑わい、文化の日によさわしい文化祭デーとなりました。特にことしは、県展入選

者が多く出ており、会場せましのうれしい状態となりました。また「古銭展」を大きくとりあげて展示したところに、関心と興味があつたようです。観覧された皆さんに感想を伺ってみますと。

日さん(公務員) 公民館会場の展示があまり作品が多く、混みすぎた感じがする。もう少し余裕をもった展示がほしいね Cさん(商店勤務) 亀田の古銭はたいしたもの

菊花薫る文化の日

文化祭としての会場も賑わつた

です。よくこれだけ収集している愛好者に感心します。亀田のレベルは高いですね。

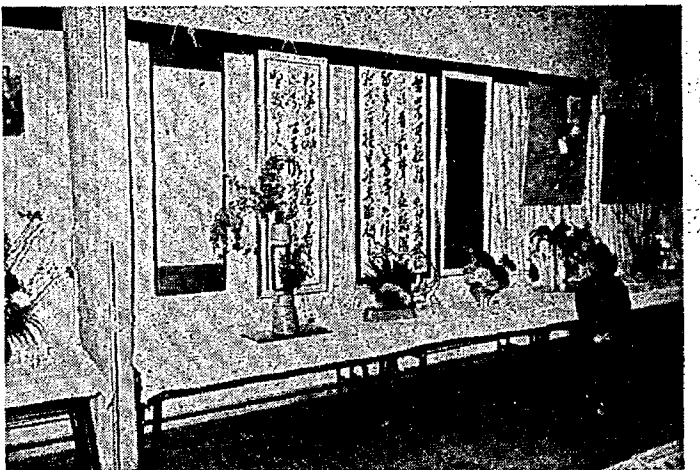

力作ぞろいの県展入選作品 書道、絵画 活け花



みことなでさばえの菊花展には、金、銀、赤の札がいっぱいつけられた



趣味を生かした人形展

越のみちのくへ…… 婦人会 文化財視察研修

婦人会、婦人大学のおかあさん方(一行二〇名)は、去る十月二十七日越(こし)のみちのく四浦味方

錦鯉品評会 入賞者

今井吉太郎

今井吉太郎

菊花展入賞者

- 衆院議員賞 坂並 由蔵
- 参院議員賞 乙川 国男
- 県会議員賞 今井 豊作
- 町長賞 探原 勝利
- 町議会議長賞 今井 豊作
- 公民館長賞 田辺 正
- 信組理事長賞 佐藤 新吉
- 農協組合長賞 乙川 国男
- 商工会議所会頭賞 今井 豊作
- 選管委員長賞 佐藤 新吉
- 宮司賞 見田 倉吉
- 〇当才の部
 - 一等 藤田 哲夫
 - 二等 橋本 芳男
 - 〇二才の部
 - 一等 松崎 勇
 - 二等 島岡 松夫
 - 〇親魚の部
 - 優勝 橋本 勇雄
 - 一等 石本 勉
 - 二等 藤田 哲夫
 - 橋本 勇雄

報 町 村 からあなたへ お 知 ら せ ペ ー ジ

中小企業・商工業者に 年末融資保証制度のご案内

ことしも、県信用保証協会による年末融資の保証を次のとおり行いますので、ご希望の方は申込みください。

- ◎保証期間：六カ月以内。
- ◎貸付利率：金融機関所定の利率（一般貸付より若干低利）
- ◎保証条件：連帯保証人名以上。
- ◎保証料：百万円以内（年〇・八〇割）百万円超（年一・〇〇割）
- ◎取扱金融機関：銀行、信用組合、商工中金その他
- ◎取扱窓口：取扱金融機関商工会議所、役場産業課

- ◎保証金額：個人及び法人一千万円、組合等五千万円以内。
- ◎対象者：六カ月以上事業を営む中小企業者、中小商工業者。
- ◎資金の使途：年末事業資金。
- ◎保証金額：個人及び法人一千万円、組合等五千万円以内。

詳しいことは、取扱窓口でおたずねください。

昭和50年度 農業教育センター専攻科生募集

- ◇募集人員 四十名
- ◇修業年限 一カ年
- ◇専攻部門 稲作、園芸、酪農、養豚、養鶏
- ◇資格 農業に従事する意志が確実で身体強健で高校卒業業者（昭和五十年三月卒業見込みの者も含む）または、同程度の学力があると認められた者（年齢十八才から二十二才まで）
- ◇申込 十二月十五日まで産業課へ

創意工夫功労者を 推せんしてください

科学技術庁では、毎年、職域で創意工夫により作業能率の向上など、科学技術の改善に貢献した者を実績顕著者として表彰して、きました。今年度も表彰することにになりました。

みなさんの職場で該当者がおられましたら、十一月三十日まで、役場産業課へご連絡ください。

詳しいことについても、産業課へお問い合わせください。

野ねずみ駆除

十一月二十二日
二十八日

農作物に大きな被害を与える野ねずみを駆除するため、一斉に毒餌を配置しますので、農用地に入らないでください。

- ◇範囲 亀田町全農用地
- ◇使用農薬 テンエイテン
- ◇毒餌配置日 十一月二十二日
- ◇立ち入り禁止期間 十一月二十二日～二十八日

消費生活ニュース 衣服のリホームを 見直そう

手持ちの衣服を自分の工夫で、今以上のものに作り変えるのがリホームです。家庭の中に多い死蔵品をもう一度見直して活かしたいものです。

例えば、Yシャツはサロニンプロン、かっぽり着に、セーター類は子供用ショーツパンツ、ベビー用品に、また、ミニスカートも別布をあしらったり、フリルやレースなどでロングにするのも面白いもので、アイデア次第で目を見張るものが出て来ると思います。どこかに

流行のポイントも取り入れて、独自の工夫で生活の無駄を省き合理的な消費生活をおくりましょう。

職安コーナー 適性検査 サービスデー

新潟職安では、無料で適性検査を行っています。希望者は直接おいでください

- ◎実施日 毎月第二、第四火曜日午後一時から
- ◎場所 新潟職安（新潟市万代三丁目）
- ◎検査内容 職業の適性、職業興味など
- ◎携行品 鉛筆二（三本）
- ◎お問い合わせは新潟（44）〇一三一番 内線五七番へ

贈答用 小包は早めに

お年玉つき年賀はがきは十一月五日から発売されましたが、この年賀状より一足早くラッシュを迎えるのが年末の贈答用小包です。

郵便局では、十一月には贈答用小包の処理、十二月には年賀状の処理と、ふだんの月の約三倍もの郵便物を取扱います。

この郵便物を間違いないお届けするために、次のことに協力ください。

- ▼郵便番号等ははつきりとあて先の郵便番号、住所氏名が正しく書かれていない
- ▼荷造りにも注意して小包をつくる際には、じょうぶな包装紙やヒモで荷造りをして、中身がとび出さないようにしてください。特に、サケなどナマ物を送る場合には、水分が外へ出ないようにしっかりと包装してください。

休日当番医院

(診療時間：午前9時～午後5時まで)

- 11月17日…松原医院（本町2）81-2243
- 23日…宮腰医院（本町2）81-2253
- 24日…高橋医院（東本町4）81-2062
- 12月1日…片桐医院（稲葉3）81-3320

渡辺病院（西町2）82-3111
当直医師在院、緊急を要する場合診療に応じます。

電話完了率 さらに下がる

間違った電話県下一で、亀田局加入者のダイヤルマナーの悪さは有名になりましたが、九月末には益々悪くなりました。

皆さんがダイヤルしたとき、相手方に一度につながる割合（通話完了率）は目標七十五割に対して六十七・八割と下りました。この原因はダイヤル途中に間違っただけでひっこむのが最大です。

電話教室

ご希望の職場は、ご遠慮なく申込みください。楽しい映画も上映します。

◇亀田局テレホンサービス（無料）
八二一三三四番

役場の支払日は 二十七日です

役場・学校・保育園などに物品を納入した場合、お金の支払日は翌月の二十七日です。

支払日が日曜・祭日にかさなった場合は翌日となります。

(出納室)

今月の納税 固定資産税 第4期分

11月30日まで忘れずに