

広報かめだ

人口のうごき
世帯数5,622 (49.8.1.現在)

区分	人口	出生	死亡	転入	転出
総数	23,470	38	11	73	55
男	11,384	18	7	31	30
女	12,086	20	4	42	25

9/1
NO.74

□発行 亀田町役場 □編集 企画課

毎月1日・15日発行



待望の『老人福祉センター』 9月17日開館

—とじて保存しましょう—

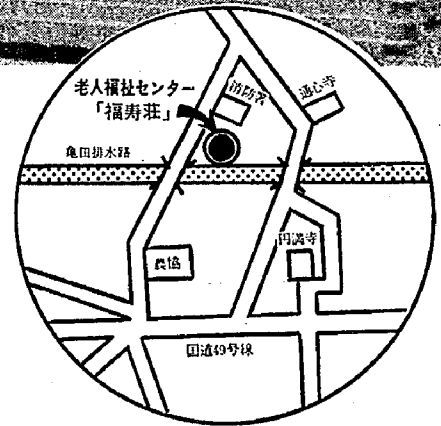

お年寄りの憩いの場として、完成が待たれていました老人福祉センター「福寿荘」が、いよいよ9月17日（火）開館いたします。

この老人福祉センターは、船戸山地区内の亀田排水路脇に、町民会館を含む総合福祉会館として、昨年11月工事に着手し工事を進めてきました。総工事費は1億400万円余、鉄筋コンクリート造り二階建、延べ面積は874㎡です。一階には大理石張りの浴室を始め、ローイングマシンや自転車などが完備されている機能回復訓練室、憩いの間などがあります。二階には66畳のステージ付き大広間、図書室、講習室、憩いの間などがあります。

お年寄りの皆さん、お風呂につかり明日への活力をやしなう、憩いの施設として大いに利用してください。

おもな記事

- 2頁・お年寄りの憩いの施設完成
大いにご利用ください
- 3頁・長寿を祝って敬老会
・選挙人名簿を縦覧
- 4頁・亀田甚句まつりをふり返
って
- 5頁・座談会
- 6頁・台風に備えてふだんから
準備を
- ・文化財調査委員会メモ
- 7頁・亀田町職員募集
・町からお知らせ
- 8頁・キッチンカーがきます
・保健衛生だより

- 9月1日 防災の日、二百十日
- 9月3日 心配ごと相談所開設
- 9月3日 農業委員会
- 9月3日 福寿大学
- 9月6日 書道講座
- 9月10日 心配ごと相談所開設
- 9月13日 書道講座
- 9月15日 敬老会
- 9月17日 老人福祉センター開
館
- 9月17日 心配ごと相談所開設

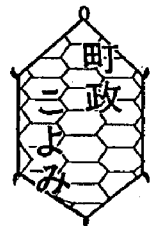

お年寄りの憩の施設

大いにご利用ください

お年寄り皆さんが、憩えの相談ができる面接相談室の施設として完成が待たれていました。「老人福祉センター（福寿荘）」が九月十七日（火）から開館いたします。

このセンターには、各種設備されています。

歌や踊りも自由にできる
ステージ付きの大広間

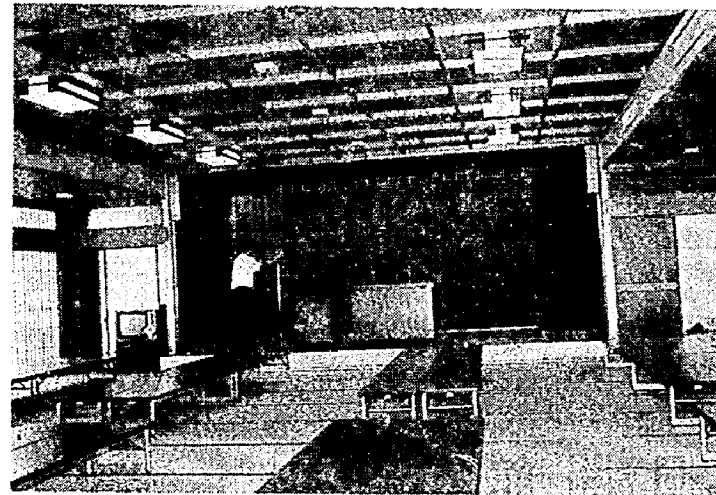

ひと風呂あびてから自由に使える、自動マッサージ機も五台あります。大広間はステージ付きで、お得意の歌や踊りも自由にできます。各室には、カラーテレビも備えてありますので、お好みの番組をご覧ください。

また、飲食物の持ち込みも利用できます。

憩の間には各室ともカラーテレビがあります

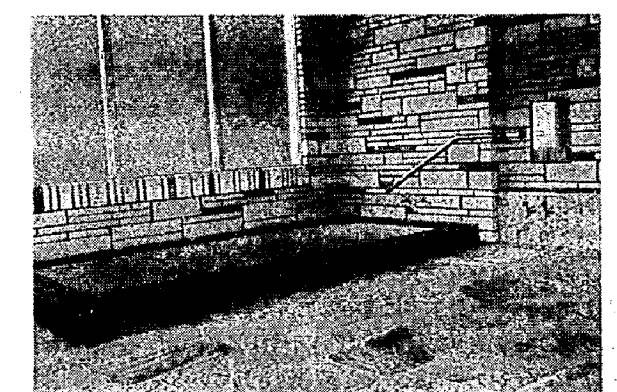
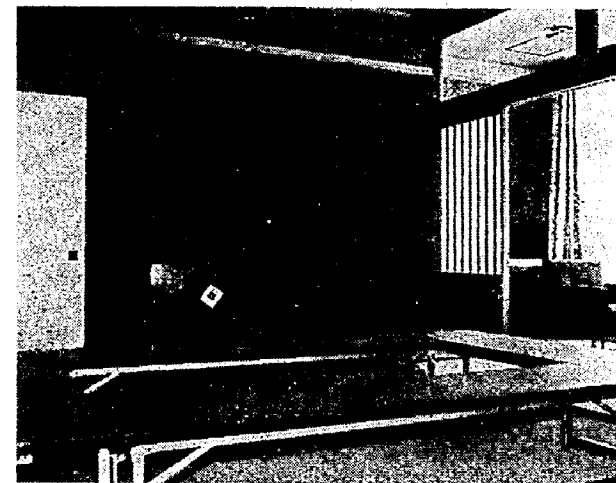

福寿荘 正しく使いましょう

申込みについて
①個人の申込みは二〜三日前までに、電話でセンターへ申込みください。

②団体の申込みは七日前までに、電話でセンターへ申込みください。

③和室を使用される場合は松の間（十二畳）は五人以上、竹の間、亀の間、鶴の間（いづれも六畳）は三人以上で申込んでください。

◆申込みをしないで来館されずと、整理上の支障がありますので、必ず事前に申込みください。

◇センター（福寿荘）電話 八二一三五〇〇番
・通話は九月九日からです。

□使用料の納入
使用料は利用される日、支関の受付へ納入してください。

□利用するときの注意
①ガス、水道、酒カン器、瞬間湯沸器、湯のみ、茶わん、お茶などを準備してありますので、自由にお使いください。後始末は、必ず責任をもっていただきます。

②食べ物の空箱などは、備え付けの大箱に入れてください。

□開館時間
午前九時から午後四時まで。

□休館日は次の通りです。
①第二週、および第四週は月曜日、その他の週は日曜日。
②国民の祝日。
③十二月二十八日から翌年一月四日まで。
◇休館日は、都合により変更することがあります（この場合は広報でお知らせします）
◇九月の休館日
九月二十三日（祝日）
九月二十九日（日）

超音波のお風呂で 体をいやしてください

老人福祉センター使用料

利用者(室)	区分	料金	団体料金
老人	町内	100円	80円
	町外	200円	150円
一般	小学生以上町内	150円	
	小学生以上町外	250円	
	鶴の間(一階)	300円	
和室	亀の間(一階)	300円	
	松の間(二階)	1,000円	
	竹の間(三階)	500円	

団体は10名以上とする。

長寿を祝って敬老会

9月15日亀中体育館

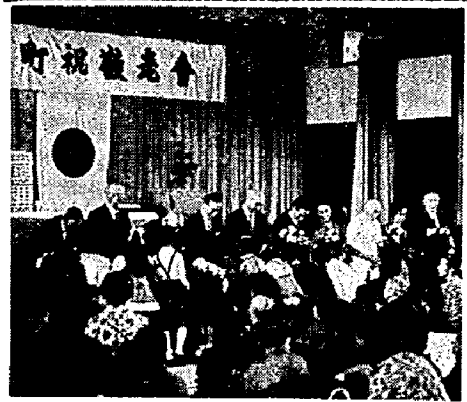

ことこの九月十五日（日）例年の敬老会とあり、亀中中学校体育館で開催します。

町では、これまで社会に尽してこられた功績をたた

え、長寿をお祝いするため、それぞれお祝品を贈ります。

近年、老人福祉関係については、わずかながらも改善されていますが、町としても、福祉センターが完成し、老人が少しでも楽しい生きがいのある人生を、と努力しております。

亀田町で、七十才以上になられた方は、一、〇二八人で全町人口の四・四割にあたります。

町民みなさんにおかれましても、敬老の日を機会にお年寄りに対して関心を持ち、生きていくよかったですといわれる世の中にしましょ

敬老会ご案内

とき：九月十五日（日）
ところ：亀中中学校
開会：午前十時三十分
一、開会のことば
二、あいさつ
三、善行表彰
四、記念品 お祝贈呈
・知事記念座布団 九十才の人
・知事お祝菓子 七十五才以上の人
・婦人会記念座布団 八十八才（米寿）の人
・町長お祝菓子 九十才以上の人
・町長敬老金 八十才以上の人
・町長記念品 金婚夫妻 八十五才の人
五、来賓祝辞
六、作文発表
七、謝辞
八、閉会のあいさつ
◎余興

国民年金 今なら間にあいます

失いかけたあなたの受給権

「保険料を納めていないから、私は、もう国民年金が受けられない」とみなさんの中にこんなあきらめの早い人はいませんか。

たしかに、国民年金を受給するためには、二十五年（昭和五年四月一日以前に生れた人の場合は、生年月日に応じて二十四年から十年に期間が短縮されている）以上の受給資格期間（保険料を納めるなり、免除をうけるなりした期間）が必要です。

また、国民年金の保険料は納期限から二年たつと、その期間分の保険料は時効になり納められなくなります。

そのため、五年前、十年前など、だいぶ前の未納期間があり、これから保険料を納め続けたとしても、とても年金を受けるだけの資格期間を満たすことができないという人がでてきます。

そこで、これらの人も年金が受けられるよう、昭和五十年十二月三十一日までなら時効にかかった保険料も納められる「保険料特例納付」の制度がもうけられました。保険料は、未納月

毎年、九月一日現在で公職選挙法により、次の要件のある人を九月十日に、新しく選挙人名簿に登録することになっていきます。

①九月一日現在、年令満二十才以上の人。

（土、日曜日、祭日にかかわらず）の五日間、午前八時三十分から午後五時まで、住民課窓口で縦覧することができます。なお、他の市町村から亀田町に転入して、三カ月以上の人。

選挙人名簿の縦覧

九月十一日から十五日まで

②亀田町に、住民票が作成された日から、引続き三カ月以上住所を有する人

◇名簿の縦覧
選挙人名簿の縦覧は、九月十一日から十五日まで

上住んでいても転入の届出をしないと、住民基本台帳に記録されません。また、届出をしていない人は、速かに届出てくださ



屋上で先生の説明を聞く子どもたち

★一番星見つけた！★
夏の夜空の神秘をさぐる

小学校での理科学習は、その内容の大半が動植物、物理、化学などで直接経験ができます。

小学校も四年生になると星座、星の明るさなど、星について学習ができてきます。

東小学校では、八月六日夜、新津

理科センターの遠藤先生を講師に招き、星についての指導を受けました。

前日まで、くもりから雨になっていた天気も、四年生親子とももの熱意によって、気になっていた雲もなくなり、絶好の観測日和となりました。子どもたちは、熱心な講師の指導で夏の夜、星の神秘さにひたっています。午後八時三十分過ぎ、東の空から十七夜の月も顔を見せはじめ、八合の天体望遠鏡がいっせいにとらえた。月面のあまりにもはつきりした「クレタール」に驚異の声があちこち、この行事にとって、すばらしいフィナーレでした。

交通指導隊9月の指導目標

- ◎自転車のかさし運転の禁止
- ◎自転車の後部2人乗りの禁止
- ◎老人と子どもの交通確保



そろいの浴衣で整然と踊る農協婦人部のみなさん

**踊りの交叉がすばらしい
交通事故など皆無**

司会：十六日の本町流し全般について、お話しします。参加団体は二十五団体で、千三百人の人が踊りました。

熊木：二年目にしては盛り上りを見せ、あらゆる団体からお手伝いを願う、本

立川：九時ころまでよかったです。アンプの故障でつまづいたが、来年は全力をあげて成功させたい。両はしがさびしかった。

司会：十六日の本町流し全般について、お話しします。参加団体は二十五団体で、千三百人の人が踊りました。

熊木：二年目にしては盛り上りを見せ、あらゆる団体からお手伝いを願う、本

技術的に踊りをどうもって行くかが最大の課題。観衆の限界もわかりました。

今井：ことしの踊りは三列でしたが交叉するとき混みますので、来年は二列にした方がよいと思います。桑野：流しをきれいにみせるため、四列になって一本に通したらどうでしょう。長谷川：踊り子の「はやし」を入れてほしかった。毎年つまかさねで、やって行くのが成功につながると思います。

**審査員は観客の人も
仮装にはもつと懸賞**

司会：十五日の仮装大会について。長谷川：仮装は懸賞をつ



お化けの仮装が目立った15日の仮装大会

熊木：個人の仮装は少なかった。団体参加には特にご苦労をだしています。横口：審査委員の方法ですが、一般の観客の中から審査委員として、入ってもらいたかった。

司会：十七日の棉たたきコンクールは、昨年十組ありましたが今年五組でした。

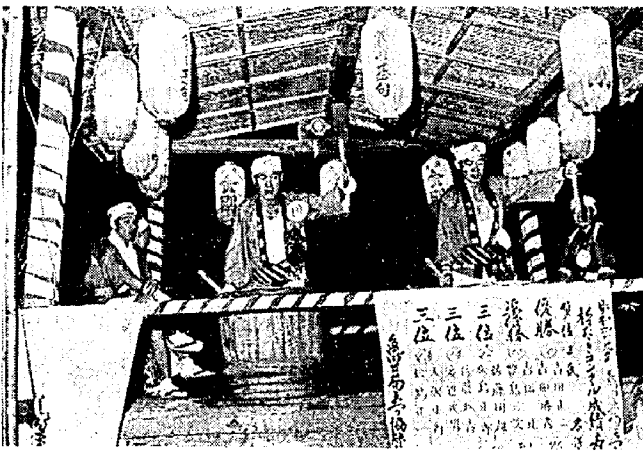

みごとなパチさばき 17日の棉たたきコンクール

この辺はどうですか。石本：棉たたきの審査委員を別に選んで、委嘱すべきではなからうか。

長谷川：棉たたきには、ある程度の基準を設けてや

各団体の協力で成功

協賛会組織は必要

司会：来年にむけて、どうすべきかをお話し願います。

串田：この立地条件の中で、事故もなく終って大成功。

皆川：それぞれの立場で協力しあって成功させたいと思います。休憩を入れてほしいですね。

今井：町内流しを始めて二年目ですが、立派に終

司会：一時間五十分におたり、座談会を開かせていただき、ありがとうございます。

〔写真提供〕
亀田写真クラブ
荒井 隆さん
風間 忠さん

**「亀田甚句まつり」ふり返って
座談会**



司会：皆さん、お忙しいところご苦労さまです。まず、甚句まつりの成果について、本町流しと神社境内で行われた踊りに分けて、話を進めたいと思います。

立川：ことは、賞品を落してやってみたのですが賞品があるから踊るのではなく、賞品を押さえても盛り上がるようにしなければならぬと思います。

横口：賞品のことですが仮装に三日も四日もかかるそうです。せめて努力賞を

つけてください。司会：昨年からみて踊りはどうであったでしょう。串田：終戦後から関係しているが、参加の問題については経済的影響もあると思う。何にもなかった時代はにぎやかでしたが、最近では家庭レジャーなどもあり少し心配ないでしょう。

桑野：若い時から踊っています。昔から見れば威勢がないが、きれいに振つてきた。参加賞があると張り切るのでは。

串田：あまりにも衣装がきれいになっていくので、浴衣がけでとびこめなくなってきた。参加賞があると張り切るのでは。

今井：チャロイト、手ぬぐいをかぶって踊れるような踊りにしたいですね。桑野：どんどん入ってもらうムード作りも必要だと思います。決して昨年より少なくなっているとは思いません。皆川：子どもたちに亀田甚句のきれいな踊り、恥しくない踊りをみせたい。中年以上の方々が多かったですね。

熊木：子どもの参加が多

く、将来のしめです。近年になく充実したのでは。長谷川：主催者側は量より質にするか、今後の課題になると思う。

串田：単調な町に、諏訪神社境内に年一回の踊りがたつことは、憩いの場として残していく必要がある。

立川：境内の踊りは限度で、内容をどうするか考えなければ。むしろ、本町流しの力の入れかたにか

津の踊りをみましたが、どこの地区も踊りがきれいです。とび込んで行けない悩みがあると思います。

串田：本町流しを中にはさむことは、今後の課題ですね。

立川：四日間も必要でしょうか。

司会：この辺で十四日の素踊り大会について、お話し願います。

桑野：懸賞をつけなくてよかったです。団体には賞を出したかどうかでしょう。

立川：十四日は練習であり、足ならしなので懸賞をつけたい方がよいと思う。仮装にはもつと懸賞が必要ですね。

亀田甚句まつりは、さる八月十四日から十七日までの四日間。伝承芸能「亀田甚句」の保存・発展と町民総参加によって盛大に行われました。さいわい：天候にも恵まれ、「ふるさと」をよみがえらせようとする、町民みなさんの熱意と協力によって、町全体が盛り上がり、この結果、甚句まつりが成功したといえます。この甚句まつりをさらに発展させるため、さる八月二十一日公：民館にお二人の主婦の方、関係者からお集り願ひ甚句まつりを返りみて来年にむけてどう取り組むべきかなどについて語り合っていました。



本部席前 踊りは交叉してクライマックスに……。

- 出席者**
- 今井ハツイさん(主婦)
 - 樋口キンさん(主婦)
 - 桑野 勇さん(民謡教室講師)
 - 秋山一昭さん(亀田警察署次長)
 - 串田 一さん(諏訪社氏子総代)
 - 長谷川政夫さん(中央商店会連合会長)
 - 立川重衛さん(商工会議所副会頭)
 - 石本康二さん(商工会議所専務)
 - 皆川イツさん(婦人会長)
 - 熊木三郎さん(公民館長)
 - 司会 小高茂夫

9月1日は防災の日

台風に向けてふだんから準備を



昭和41年7.17水害 旧栗の木川

九月一日は防災の日です。この日は暦の上では二十日にあたり台風が最も多く襲来する季節です。毎年必ずといっていいほど日本に接近し、上陸するものが多くなり、これによって多くの尊い人命や財産が失われています。台風が襲来すると、暴風、洪水などによる家屋の倒壊、流水、ガケくずれなど大きな被害が発生します。台風は、地震とちがって突然やってくるこ

とはありませんが、台風の被害を少なくするためにふだんからの準備や、注意が大切です。◆台風が近づくと、テレビで気象情報や防災上の注意事項をよく聞く。◆停電に備えて懐中電灯やラジオ、トランジスタラジオなどを用意する。◆住居付近の地形からみて、どのような災害が起るが知っておく。◆安全な避難場所や道順を確認しておく。◆家やヘイなどの補修を

し、みぞや下水の流れをよくする。◆台風の準備◆①避難の準備として、食料、二、三食分と、飲料水、下着、救急箱などを用意する。②火の始末や、戸締まりを確実にする。③老人、子ども、病人のいる家庭では、消防、警察など防災関係者の指示に従って早目に避難する。④切れた電線や、たれ下がった電線には絶対にふれない。

文化財調査委員会メモ No.9

亀田町の地名について

亀田町の各部落には、数多くの「字」の地名が伝えられていますが、一口に地名といっても、それは人のつけたものであって、土と人の関渉の中に生れたものであることは、いうまでもありません。それは、われわれの祖先が、部落の開拓に当たっての艱難の記録であり、住民生活の投影であるということができます。地方の歴史もまた、このように、はいたいするものと思われ、かか

これぞのようによく考えたらよいか、あえて私見をのべるとすれば、「榛」という樹があり、ハンノキともシンノキとも読む。いわゆるシビラチヤチを好んで生える、小さな木の生え繁った原野を開墾して、一つは小針の木のあて字に転化して、小針の木のあて字に転化したこと、一反割、小針の木のあて字を用いて地名としたものではないか、一考に供したい。

福寿大学二学期始まる たのしい学習にはりきる学生 休日も終り九月から新学期が始まりました。九月は、第六回の授業を迎えて全学生の出席を期待しているところ。 日時：九月三日(火曜日) 午前十時から正午まで(弁当持参) 会場：亀田町公民館 授業：「歩行者の交通マナー」 「映画 事故をなくそう」 講師：亀田警察署 白倉交通課長

報 町からあなたへ お知らせ ページ

消費者のための消費生活改善「協力員」決まる

消費生活にかかわる苦情を吸収して、消費生活の改善に役立てようと、今年度から県消費生活改善推進員制度が設けられました。本町では広報七月一日号でお知らせした通り、大倉和子さんが推進員に決定し活動しておられますが、よ

さわやかな秋の風をほほに受けながら一路スキの光る大日ヶ原へ……第二、第四日曜日にはおはようサイクリングを行っており、子ども多数参加しております。このたび自転車ハイキングとして五頭山のふもと大日ヶ原まで、計画いたしましたので多数ご参加ください。

亀田町職員募集

昭和五十年年度 申込みは九月二十日まで (1)職種と募集人員 行政職(一般事務) 若干名 (2)資格 高等学校以上の卒業生 (昭和五十年三月卒業見込みの者も含む) (3)採用試験申込書一通 (総務課にあり) (4)履歴書一通(必ず手本

未受検者のレントゲン検診は 九月二十六・二十七日です レントゲン検診日程 九月二十六日 (昼間)午前十時~十一時三十分、午後三時~四時三十分 (夜間)午後五時三十分~七時三十分まで 九月二十七日 (昼間)午前十時~十一時三十分、午後三時~四時三十分 (夜間)午後五時三十分~七時三十分まで

公民館九月のクラブ活動予定 書道講座：六月、十三日、二十七日(午後七時~九時) 書道：十二月、二十四日(午前十時~正午) 絵画：十月、二十日(午前十時~正午)

9月の休日当番医院 (診療時間：午前9時より午後5時まで) 1日...高橋耳鼻科(元町3) 81-5840番 8日...阿部医院(新明町5) 81-2045番 15日...高橋医院(城山1) 81-2970番 16日...横田医院(袋津3) 81-2729番 22日...松原医院(本町2) 81-2243番 23日...宮腰医院(本町2) 81-2253番 渡辺病院(西町2) 82-3111番 当直医師在院、緊急を要する場合、診療に応じます。

今月の納税 固定資産税 第3期分 国民年金 第2期分 9月30日まで忘れずに

保健課9月の予定

Table with columns: 日 (Date), 曜 (Day), 時間 (Time), 実施内容 (Content), 該当 (Applicable), 会場 (Venue). Rows include vaccination events, health talks, and examinations.

走る台所 キッチンカーがきます 車の中が台所になっていて、調理するのが外からみられるキッチンカー(栄養指導車)が、次の場所へきます。お誘い合わせておいでください。



- List of names and addresses for the health check-up, organized by neighborhood (e.g., 美保, 石本, 義明, etc.).

Form for the health check-up questionnaire. Includes a header with the event name and date, a table for personal information (name, birth date, weight), and a series of 14 numbered questions about the child's health and vaccination status.