交通事故が激増!!

安全運転で事故防止を—＊

全県的に交通事故が続発し、死傷者数が増えてきました。十月三十一日には、今年三度目の交通事故警報が発令されるなど、厳しい情勢となっています。この警報は、死亡重大事故がひん発し、さらに多発が予想される場合、これを抑止するために発令されるもので、時間は七十二時間（三日間）。短期間に重点的な取り締まりが行われます。

また、左の表は今年の交通事故発生状況（十月三十日現在）を表したものです。新津市では、発生件数と傷者数は減少していますが、死亡者数が昨年を三人上回る四人となっています。これから年末にかけ、あわただしさのなかで安全運転に必要な〝心のゆとり〟を失いがちになります。そして飲酒の機会も多くなりますが、交通三悪（飲酒運転、速度違反、一時不停止）を追放し、お互いに注意しあって交通事故を防止しましょう。

なお、新津警察署管内の交通事故の特徴的傾向は、次のとおりです。

■交差点事故（特に一時不停止による死亡重大事故の発生）…交差点事故五十一件、一時停止十六件（二名死亡）

■二輪車（原付車を含みます）…重大事故の多発、三十八件

■自転車が関係する死亡重傷事故の多発…自転車二十四件（一名死亡）

■若者を中心とする高速暴走事故の多発…二十二件

■高校生による死亡重傷事故の多発…十件（一名死亡）

■ハイヤー・タクシー事故の多発…七件

■子どもの飛び出し、車両の直前横断事故の多発…十三件

県内の交通事故発生状況

10月30日現在

	59年	58年	増減数	増減率
発生件数	6,947件 (1,382)	6,901件 (1,521)	＋46件 (−139)	＋0.7% (−9.1)
死者数	158人	167人	−9人	−5.4%
傷者数	8,444人 (1,483)	8,394人 (1,632)	＋50人 (−149)	＋0.6% (−9.1)

（ ）内は重傷事故の件数と人数

市内の交通事故発生状況

10月30日現在

	59年	58年	増減数
発生件数	118件	160件	−42件
死者数	4人	1人	＋3人
傷者数	131人	179人	−48人
物損交通事故	570件	436件	＋134件

シートベルト ヘルメット 着用を忘れずに

シートベルトは交通事故のとき、致命傷になりやすい頭や胸を損傷から守ってくれます。「衝突事故に遭っても腕や足でふんばるからシートベルトなんていらない」などという人はいませんか。腕や足で耐えられる衝撃は、体重の二～三倍が限度です。

シートベルトの効用は、左の図に示したとおりです。時速二十キロで固定壁にぶつかったときの衝撃は、体重の六倍以上の力が加わります。わずか時速二十キロのスピードでも腕や足だけでは耐えられず、車に乗っている人の体はハンドルやフロントガラスにぶつかってしまいます。ところが、シートベルトをしていると、体は座席に固定され、ハンドルなどにぶつかってケガをするのを防いでくれます。

乗車中に死亡した人たちが、シートベルトをしていたら、十人のうち五人は助かっただろうといわれています。

また、シートベルト同様にヘルメットも大切な「命綱」となります。

シートベルト、ヘルメットの着用効果をもう一度よく考え、車、バイクに乗るときは必ず着用しましょう。

シートベルトの効用

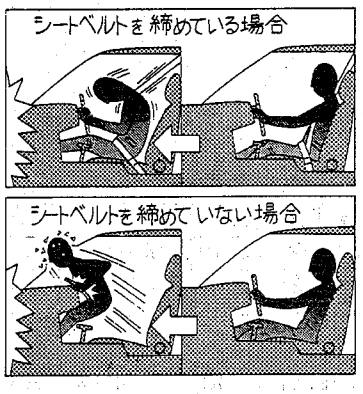

スパイクタイヤ 自粛にご協力を

県では、スパイクタイヤの使用による道路の損耗や、生活環境に対する影響を考え、「スパイクタイヤ不使用に関する実施要綱」を制定し、スパイクタイヤの自粛を呼びかけています。特に、四月一日から十一月三十日まではスパイクタイヤを使用しないとともに、降雪期間でも、できるだけスパイクタイヤに替えてタイヤチェーンを使用するよう呼びかけています。皆さんのご協力をお願いします。

真木野地区に柿を植栽

団体営農地開発事業で畑地に造成された真木野地区に、さきごろ真木野地区協議会の皆さんが、八珍柿の苗木を植栽されました。植栽本数は1460本、3.8haの柿団地が出現しました。

なお、この真木野は、能代分流の掘削残土を使って埋め立てられたものです。

お買物、ご用命は市内で

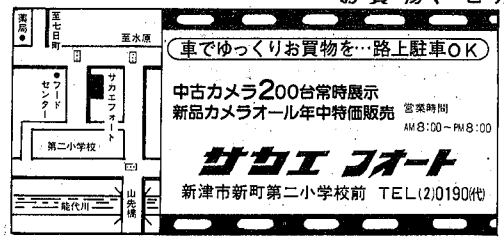

耳鼻咽喉科 坂爪医院
〈診療時間〉
平日 午前7:30～12:00 午後2:30～6:00
土曜 午前7:30～12:00 午後1:00～3:00
新津駅前通（英進堂トナリ）TEL(4)5588

「おいしい！」（大麦めんの試食）

「当たりますように」（コシヒカリの抽せん）

開幕と同時ににぎわった米まつり会場

米まつりは大盛況

十月二十八日、市役所前通りで「米まつり」が開かれ、約五千人の人出でにぎわいました。午前十時には、テープカットが行われ、続いて鼓笛隊を先頭に、ミスコシヒカリや米まつり関係者が市中をパレードしました。パレードの中には、農家の人たちが工夫をこらした仮装行列も見られました。

会場では、コシヒカリの抽せんに長蛇の列ができ、また大麦めん、もちの試食コーナーも人気を集めていました。野菜の即売コーナーも、市価よりも安く野菜が買えるとあって、大盛況でした。

このほかに市内農業めぐりも行われ、新津農協米麦乾燥調整施設や花き集出荷施設など、市内の主な農業施設や特産物の栽培団地などを見学してもらいました。

もちの試食コーナーは黒山の人だかり

人気を集めた野菜の即売コーナー

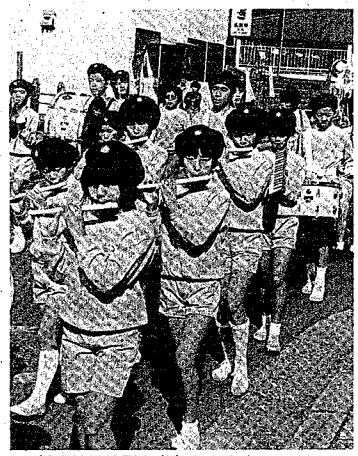

新津鏡鼓笛隊も参加した市中パレード

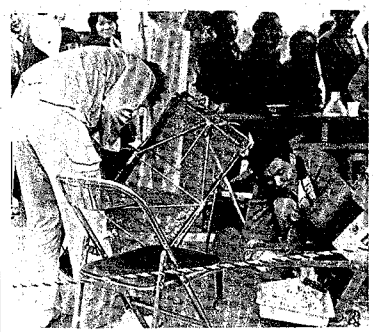

昔なつかしいドン菓子の実演

パレードにはトラクターも登場

農家の人たちの工夫をこらした仮装行列

お買物、ご用命は市内で

スタジオサカヅメ
新津市本町四丁目5－1 ☎4-6211
免許・証明写真 一級写真技能士
婚礼出張撮影 お見合写真
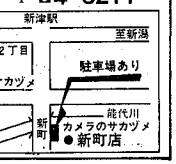

《エイゼン》
住まいの修理専門
小さな事でもお気軽にご相談ください。
（塗装・板金・左官・その他の工事もやっております）
住宅管理維持サービス
くまくら ☎4-5994（夜間兼用）
新津市善道町1丁目3－30