1985 INTERNATIONAL YOUTH YEAR

来年は 国際青年の年

International Youth Year 1985

創意と工夫で取り組もう

一九七九年に開かれた第三十四回国連総会において、一九八五年(昭和六十年)を「国際青年の年」(略称IYY)とすることが決議されました。これは二十一世紀を担うのは今の青年であることを世界的規模で考え、青年をとりまく問題点を解決し、全世界が協調しながら未来を築こうという趣旨のものです。

青年の一人ひとりが、それぞれの持てる力をフルに発揮して自己と地域社会の開発に向けて行動しましょう。

次代を担う青年が積極的行動を展開

今、世界では、戦争の恐怖におののき、飢えと疾病に生命を脅かされている多くの人々がいます。しかし、その反面、経済的な豊かさから社会的がまん強さが欠如したり、栄養過多による肥満体質の問題や先進国における急速な高齢化社会の進行、開発途上国での青年人口の爆発的な増加など、極めて不均衡な現象が顕著に現れています。このため、地球的視野で対処すべき課題が、ますます深刻化すると予測されています。

そこで、これらの課題を青年自身が次代を担う者として、誇りと責任を自覚し、積極的に解決しようとするのが「国際青年の年」です。またテーマが"参加・開発・平和"とされたねらいもここにあります。

実際の活動にあたっては、それぞれの国や地域の特性と青年のおかれている現状認識のうえにたって、問題点を発見し、その実情に合わせて行うことになっています。

具体的行動計画は推進協議会で協議

県では、さきに青年団体代表者連絡会を開き、全県組織をもつ青年団体代表者と地域青年団体の代表者が集まり、(仮称)国際青年の年新潟県推進協議会設立準備会を発足させました。青年自身の豊かな情熱とひたむきな行動力を最大限に発揮するよう、青年の力を結集して自主的、主体的に実践する方向で準備が進められています。

今後、具体的行動計画について協議が行われ、公式に推進協議会が設置されることになります。青少年育成関係機関、団体をはじめ、皆さんから「国際青年の年」に対するご理解とご協力をお願いします。

当市でも、新津市青年団体連絡協議会が中心となり、全力で取り組むことにしています。市内の青年の総力を結集し、「国際青年の年」を盛り上げるため、新潟県推進協議会へ加入されるようお願いします。

会員になりたいという人は、次へご連絡ください。

■(仮称)国際青年の年新潟県推進協議会設立準備会事務局(新潟市学校町通一番町 新潟県民生部青少年福祉課内☎〇二五二―23―五五一一)

正しい歯のみがき方を勉強

6月4日から10日は「歯の衛生週間」でしたが、この期間中の5日に秋葉学園で歯のみがき方の講習会が行われました。むし歯予防に欠かすことのできない歯みがきを正しい方法で、しかも習慣として行ってもらおうと、心身障害児歯科訓練センターの皆さんが講師をかってくれたものです。

歯科検診になると泣き出す園児もいましたが、付き添いのお母さんたちは、歯のみがき方について熱心に耳を傾けていました。

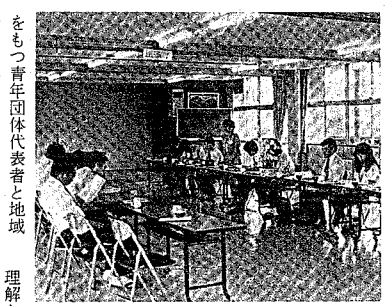

名古屋市の青年と交歓研修

さる6月8日、青年県外交歓研修で名古屋市の青年9名が、当市を訪れました。公民館活動のなかでの青少年関係の行事や活動状況などの報告を受けたほか、旅館での交流会では、青年活動のあり方や問題点などを夜の更けるまで語り合いました。

国際青年の年 テーマは参加・開発・平和―*

〔参加〕…社会に眼を向け、社会の一員としての自覚に立って、積極的に社会に参加すること

〔開発〕…自分の生き方を向上させ、学校、職場、地域をより良くしていくために行動すること

〔平和〕…さまざまな理由により、苦しみを強いられている世界の人々とその原因に眼を向け、共感を持って考え、行動すること

――などがあげられます。

お買物、ご用命は市内で

かろやかタッチ プッシュホン
月々わずか550円からお好みに応じ、色々取り揃えてございます。
プランA(1回線で2台のプッシュホン)……月額950円
プランB(相互の部屋どうしで話ができるプッシュ式ホームテレホンF(2台))……月額1,950円
新津電報電話局 4－1000(着信無料)
1 2 3 4 5 6 7 8 9 ＊ 0 #

大臣賞は板垣さん(上越市)

アマチュアさつきコンクール

「さつきまつり」も六日でその幕を閉じましたが、今年のさつきまつりはいかがでしたでしょうか。天候に恵まれたこともあり、土曜日や日曜日などは、たいへんなにぎわいを見せていました。

また、まつり期間中の五月二十六日から三十日まで、すっかり恒例となった「県下アマチュアさつきコンクール」も開かれ、訪れた人たちの目を楽しませてくれました。今年は、このコンクールに百十点の作品が寄せられましたが、最高の栄誉である農林水産大臣賞は、上越市の板垣さんに…。今年は、市内勢の入賞者が土田さん(草水町二)と山本さん(荻島三)の二人という結果でした。

なおコンクールの各部門別の入賞者は、それぞれ次のとおりです。

〔農林水産大臣賞〕板垣本栄(上越市)〔銘木大型〕円山峯一(京ヶ瀬村)、寺沢一雄(岩室村)、中林一雄(亀田町)、田川紀彦(柏崎市)、野上悦夫(新潟市)、広田二郎(津南町)、大島光雄(柏崎市)〔銘木中型〕真保清一(加茂市)、歌代栄(大潟町)、与口広栄(柏崎市)〔銘木小型〕宗村栄一(黒埼町)〔銘花大型〕江部信夫(黒埼町)、寺沢久雄(岩室村)〔銘花中型〕坂田武(村松町)〔銘花小型〕坂田武(村松町)〔盆養若木〕大浜啓一(大潟町)、岩渕政男(黒埼町)、田辺仁作(黒埼町)、長谷川悦(新潟市)、伊部繁一(柏崎市)、山本久造(荻島三)〔競技花〕土田正和(草水町二)

(以上敬称略)

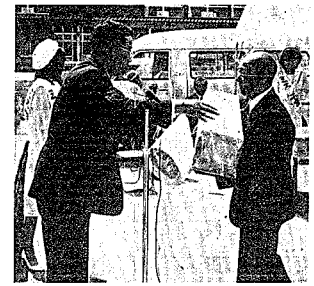

入賞者に表彰状と記念品が贈られました

集中豪雨に備え水防演習

梅雨、台風などの出水期を迎え、さる5月27日、新郷屋地先の阿賀野川堤外地で水防演習が行われました。阿賀野川が豪雨で危険水域に達したという想定のもと、160名の団員は本番さながら、万一に備え的確な訓練を繰り広げていました。

7月には大雨の恐れも…

市でも、さる6月5日に防災会議を開き、出水に対する備えを確認しましたが、新潟地方気象台の予報によると、7月は梅雨や雨の日が多く、前線の北上に伴い大雨の恐れがあるそうです。

備えあれば憂いなし――日頃から備えを万全にし、十分に注意しましょう。

生ごみ処理器の申し込み数は千三百余に

先月中旬に、生ごみ処理器の申し込みを行いましたが、あっせん個数の千個を大きく上回る千三百三十二個の申し込みがありました。その内訳は、大型四百九十九個、中型四百二十七個、小型四百六個で、あっせん個数を超えた分についても全部補助することになりました。

なお処理器は次の日程で区長さん宅に届けられます。

■小合・新関地区…六月二十二日 ■金津・荻川地区…六月二十三日 ■その他の地域…六月二十四日

建設業退職金共済制度は、大工、左官、とび、土工など建設業の現場で働く人たちのために、国が作った退職金制度です。

退職金は一つの会社または事業所が、自分のところで働いた従業員がやめたときに支払うものですが、建設業の現場作業員のように、工事ごとに事業主が変わるような人のためには、一つの会社だけではなかなか退職金の制度が作れません。そこで、建設業の事業主が協力して掛金を出し合い、建設業のなかで働く共通の作業員のために退職金を払おうという考えで作られたのが、この建設業退職金共済制度です。制度の概要は次のとおりです。

建設業退職金共済制度

現場作業員に退職金を支給

♡加入申し込み

事業主が自分のところで雇っている作業員のために行います。加入申込書を提出すると、「共済契約証」と「共済手帳」が交付されます。

♡対象となる作業員

現場で働く人なら、職種に関係なく対象となります。

♡掛金の納め方

事業主は、最寄りの銀行から「共済証紙」を買い、毎月の賃金の支払い日に働いた日数に応じて作業員の共済手帳に貼り、消印します。一日分の掛金は百八十円です。

♡退職金の支払い

退職金は、一つの会社をやめたときではなく、老後の引退や他産業への就職など、建設業のなかで働かなくなったときに共済組合から直接本人に支払われます。

♡制度の特典

国の作った制度ですから安全・確実です。また事業主が払った掛金(証紙代金)は全額免税となります。

加入の申し込みなどくわしいことは、建退共新潟県支部(新潟市学校町 新潟建設会館内 ☎〇二五二―22―七一〇一)へお問い合わせください。

お買物、ご用命は市内で

銘菓「松濤(しょうとう)」
ご慶弔、式菓子にお土産、お茶うけに…
幸せをお菓子にこめて贈る店
御菓子司 羽入
新津市本町1丁目(駅前バスターミナル裏)☎2-0462

動物の診療・予防・検査・諸手術・入院
預り・健康管理 〈月曜日休診・急患随時〉
ニイツ動物病院
獣医師 白杉友義・獣医師 白杉多恵子
新津市本町2丁目7番21号 ☎2-5976・4-6262
(総合結婚式場「一楽」より五泉方面へ200m左側)