57・4　八幡橋が完成。
57・10　分流河道内に残っていた最後の未買収地の買収交渉が成立。
57・10　羽越線の下興野鉄橋架け替え工事が完成。
58・3　大関墓地の移転交渉成立、調印。
58・6　大関共同墓地の移転工事が完成し、開眼法要を挙行。
58・7　能代川分流が暫定通水。

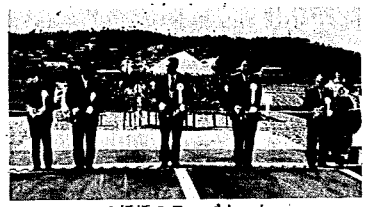
八幡橋のテープカット

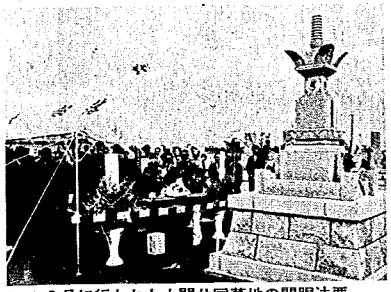
6月に行われた大関共同墓地の開眼法要

心強い分流の通水

伊藤福一さん（滝谷町）

伊藤福一さん

ここへは、昭和四十二年の九月に引っ越してきました。ちょうど八・二八水害の直後でした。土地はその十年ほど前に求めていましたので、毎年の水の出具合を見ながら、土盛りをしたんです。それでも八・二八のときは床上まで水がきましたね。その後、しばらく床上までくるような水害はなかったんですが、五十三年の六・二六梅雨前線豪雨でこっぴどくやられました。床上七十～八十㌢まで水がきて、八・二八よりすごかったですよ。ずっと二階にとじこめられて、隣の家の屋根づたいに出入りしていました。テーブルを積み重ねて、その上に紋付などの衣服をあげていたんですが、いつのまにかテーブルが流れ出して、みんな水につかってしまうというようなこともありました。

水害は、実際に被害を受けてみないとその恐ろしさがわからないんじゃないですか。家内なんか、雨足がちょっと強くなると心配で眠れないといいますよ。普段から天井裏に荷物をあげたり、それなりの対策をとってはいますが、水害はもうごめんしてもらいたいですね。

水には苦しめられてきただけに、能代川分流の通水には大いに期待しています。先日も家内と二人で、大関の分水地点を見てきました。あれだけの川幅がありますから、もう床上までくるような水害はないでしょうね。心強く思いました。ただ、私の家は一番山すそですから、ちょっと強い夕立がくると、家の前の道路に水があふれるんですよ。山から一気に水が押し寄せてくるんですね。これも分流が通水すれば、少しは早く吐けるようになるのでは、と思っています。七月二十二日の通水式を、ぜひ自分の目で見たいものです。

江戸内大橋を通行止め
二十二日の午前七時～九時三十分

通水式が行われる七月二十二日は、午前八時から江戸内大橋の渡り初めがあるため、臨時の交通規制が行われます。

江戸内大橋が午前七時から九時三十分まで通行止めになるほか、そのう回路の左の図の箇所が一方通行になります。

このう回路は、大型車は通れませんのでご注意ください。

なお、この渡り初めに続いて、午前九時三十分から大関地内で通水式が行われますが、通水式を見に来られる方は、車はご遠慮ください。

通水式が行われる分水地点

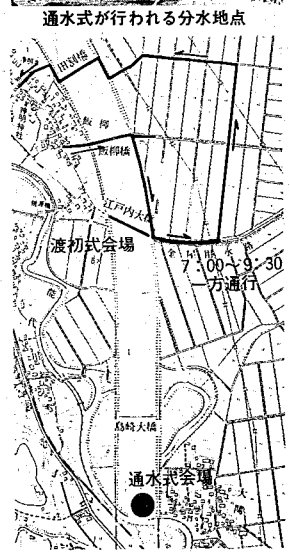

お買物、ご用命は市内で

新津5農協葬祭事業に協力（指定仕出し店）料理のご注文はあなたのお好きなお店にどうぞ

魚新 新栄町 (2)一二六八
中野 草本町二 (2)一〇一九
魚勝 新町二 (2)〇三九八
キクヤ 秋葉一 (2)一二一九
谷 中村 (2)〇五四〇
熊味の大倉 新町一 (2)〇八七〇
今井 新金沢町 (2)四六九三
竹内 古田 (4)三三六六
井浦 善道町二 (2)〇〇三八
小熊 本町四 (2)三〇〇四
宮正 中沢町 (2)三五三三
なしだ 山谷町一 (2)〇五一七
金波 本町二 (2)〇一〇一・二八五
田沢屋 本町三 (2)〇二五五
事務所（ハイランク）(4)三一二三

市民サービスをモットーの新津仕出し協同組合

〝鉄道資料館〟に改装費
＊―市議会六月定例会から

六月十五日から二十日まで十六日間の会期で、市議会六月定例会が開かれました。今議会で決まった主なものは次のとおりです。

一般会計に五千六百六十万円を追加―＊

今年度の一般会計予算に五千六百六十万円を追加し、歳入・歳出の総額を百六億九千九百六十万円とすることが認められました。追加した主なものは、川口地区の土地基盤整備事業に六百四十四万円、程島・小屋場対岸線排水路改修工事負担金に千七百万円、林道大沢線の補修工事に二百二十一万円、能代川改修事業記念誌編集委託料に三百万円、それに鉄道資料館用の改装工事費に五百万円――などとなっています。

消防庁舎用地を土地開発公社から買収＊

また今議会では、消防庁舎用地の買収も認められました。買収する用地は市民会館の裏手にあり、面積は約五千七百六十七平方㍍（約千七百四十八坪）。価格は約一億七千七百九十万円です。

これは、新津地域土地開発公社が先行取得していたものを、市が買い戻すものです。

五中校舎改築工事の請負契約締結を承認

第五中学校の校舎改築工事（建築主体）の請負契約の締結も認められました。契約の相手方は㈱鈴木組で、契約金額は三億五千万円。来年三月までに、鉄筋コンクリート造り三階建ての校舎一棟が建設されます。

公平委員に荒木氏、苅部氏

公平委員会委員として、次のお二人を選任することについて、議会の同意が得られました。

荒木　條作（柄目木）　七十五歳・農業
苅部　耕一（覚路津）　六十一歳・農業

また、人権擁護委員として次のお二人を推薦することについても、議会の同意が得られました。

（敬称略）

藤田　禮子（山谷町一）　六十七歳・無職
土田　健一（大関）　六十五歳・農業

献血は愛の奉仕
ご協力ください

八月以降の献血車「ゆうあい号」の来津予定は、左の表のとおりです。お近くに献血車が来たときは、ぜひご協力ください。

献血は、満十六歳以上六十五歳未満で、体重が男子四十五㌔㌘、女子四十㌔㌘以上の健康な方ならどなたでもできます。採血量は牛乳びん一本分の二百cc です。

また献血した人には、血液中のコレステロールなど六つの項目の検査結果を教えてくれます。ですから、献血は健康管理にも役立つのです。

なお、これまで三十回以上献血された方が、市内に十九人おられます。次にご紹介しましょう（六月三十日現在）。

献血三十回以上の方

斎藤トミ（滝谷町）　小出正平（本町二）　伊藤藤平（子成場）　小田博明（浦興野）　五十嵐春江（出戸）　浦興野）　寺尾一郎（浦興野）　五十嵐春司（古間一彰（小口）　徳永章司（古田）　昆正登（本町三）　島倉昌司（中野三）　清水隆（吉岡町）　佐々木和雄（本町三）　高山美津夫（四興野）　山口忠郎（南町）　斎藤修（柄目木）　五十嵐美津北上一）　夏井清次（車場一）　大橋中人（荻島三）　柴田憲一（本町三）

＝以上敬称略・順不同

健康のためにはあまりおすすめできないタバコですが、喫煙者の皆さんには、「タバコの購入はぜひ市内で」とお願いします。

よく知られているように、タバコの売り上げ本数に応じて各地方自治体にタバコ消費税が配分されています。

タバコは市内で　タバコ消費税は市の有力財源

これは銘柄に関係なく、一箱（二十本入）で三十一円。

当市では、五十七年度のタバコ消費税収入が二億二千四百万円余もありました。まさに「煙が生み出す有力財源」というところです。

8月以降の献血車の来津予定

月	日	午前 9：30～12：00	午後 13：00～15：00
8	3	ノバ（小戸下組）	建設協会新津支部（山谷南）
	18	新津車両管理所（南町）	
	28	市役所分館（本町4）	
9	6	市役所（本町2）	
	14	新潟鉄道学園（東町2）	
	21	荻川農協（中野3）	秋葉ライオンズクラブ（場所未定）
	26	鉄労新津事務所（山谷町1）	
10	4	阿部ニット（東町2）	日揮化学（滝谷本町）
	18	市役所分館（本町4）	新津ライオングクラブ（場所未定）
	28	新津コンクリート工業（市新）	北越ヒューム管（大関）
11	2	新津郷土地改良区（山谷南）	建設協会新津支部（山谷南）
	15	立正佼成会（山谷南）	
	29	新津車両管理所（南町）	
12	9	新潟鉄道学園（東町2）	
	中旬	新津工業高校（東町1）	
	23	ノバ（小戸下組）	県総合庁舎（山谷南）
	26	市役所分館（本町4）	
1	6	秋葉ライオンズクラブ（場所未定）	
	12	鉄労新津事務所（山谷町1）	
	26	市役所（本町2）	
2	1	荻川農協（中野3）	新津税務署（善道町1）
	21	市役所分館（本町4）	
3	9	県総合庁舎（山谷南）	新津ライオンズクラブ（場所未定）
	15	立正佼成会（山谷南）	
	26	秋葉ライオンズクラブ（場所未定）	

お買物、ご用命は市内で

7月後半よりビル改築のため、駅前秋葉薬局脇に移転します

ニイツ動物病院
獣医師　白杉友義・獣医師　白杉多恵子
☎2-5976・4-6262

確かな洗いと、風合を保証
きもの洗いの専門店
新津駅　至長岡　至新潟　マルヤクリーニング店　ホテル美好　八百屋　なぎさ本舗京都屋
なぎさ本舗京都屋 新津店 2 7777
当地区でなぎさ洗いの出来る店は当店だけです