職人の道一筋に

技能功労者として十五人を表彰

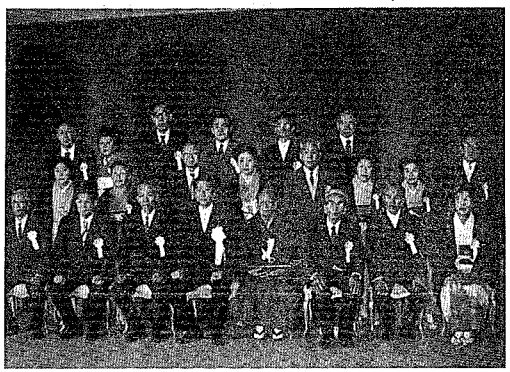

市長を囲んで記念撮影をする技能功労者の皆さん
永年苦労をともにされた奥さんもご一緒に

十一月三日、「技能功労者表彰式」が行われ、三回目を迎えた今年は、十四職種、十五人の方に表彰状と記念のバッチが贈られました。大工さん、理容師さん、クリーニング屋さん、板金屋さんなど、永年鍛え上げた確かな技術で社会に貢献されてきた方ばかりです。

科学技術が進歩し、機械化が進んだ今日、ともすればこうした地道な仕事は軽視されがちですが、私たちの社会が成り立っていくためには欠かすことができません。そこには、機械からは感じ取ることのできない暖かみがあります。また、額に汗して物を作る技能と労働の尊さにあふれています。

今回受彰された方々の経歴と、その思い出話などをご紹介しましょう。

後世に残る仕事を　間利男さん

山谷町一　六十九歳

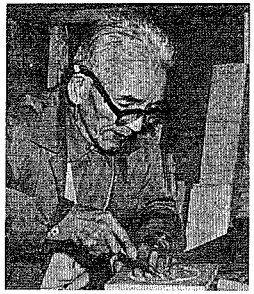

家紋の浮彫に取り組む間さん

「職人は、金に執着したらいい仕事ができない」という間さんは、大阪城桜門や旧県会議事堂など、重要文化財の復元工事にたずさわった経歴をお持ちです。

間さんが大工の道へ進まれたのは、新津の町が一面焼野原になった電気館火事（大正十四年）の頃。その後、大工をしていたおじさんを頼って宇都宮へ。

「向こうでは鉄筋コンクリートの時代でね、こっちで覚えた技術が全く役に立たなかった。だから、向こうの大工さんに頭を下げて仕事を覚えていきましたよ」

戦争中は中国大陸で主に軍関係の仕事をし、戦後引きあげてきてからは、〝腕一本が頼りの旅がらす生活〟を送ったといいます。「昭和二十五年に新津に家を建てたんだが、家族を残して私は大阪近辺で仕事をしていました」

その確かな腕を見込まれて、昭和四十二年には大阪城桜門、四十八年には旧県会議事堂の復元工事に参加されています。

「職人は、後世に残るような仕事をしなければだめだ」と、六十九歳の今も職人気質をお持ちの間さんです。

鈴木新三郎さん　大工㊶

滝谷本町　六十四歳

永年にわたって組合員の技術向上、後進の指導育成（四人）にあたられました。その間建てた住宅は七十戸。南町市営住宅をはじめ、公共建築物も数多く手がけられました。

藤原清さん　理容師㊹

本町二　六十八歳

東京仕込みの極めて優秀な技術をもって後継者の育成（四人）に尽力されました。また組合の要職もつとめ、業界の発展と向上に尽くされました。

永井壹次さん　和服裁縫工㊺

山谷町二　八十一歳

和裁師の道一筋に六十五年。特に袴師としての技術は出色で、県知事の袴も手がけた程です。一方、後進の育成にも尽力され、五十余人におよぶ優秀な職人を育てあげられました。

伊藤貞吉さん　菓子製造㊿

金沢町二　六十五歳

菓子製造業界及び食品業界の役員を永くつとめ、業界発展と製菓技術の伝授指導に寄与されました。現在も顧問として後進の指導育成に尽くされています。

お買物、ご用命は市内で

ソニーの新型
簡単ビデオ
ベータマックス J10
¥158,000
VIDEO&SOUNDの専門店
ソニーショップ
オーディオまるよし
新津市本町1丁目駅前角　電話2-1898

室内装飾・美術表装・襖・壁・額
表具　つしや
一級技能士
訓練指導員　鈴木正義　本町3　☎2-2035

今は着付け専門に　戸田ハツイさん

本町一　六十五歳

「ポイントはえり」という戸田さん

今回、女性でただ一人受彰された戸田さんは、キャリア五十年の美容師さんです。昭和十年頃、横浜の美容学校で勉強し、十五年に三条から新津へ嫁いで来られました。

「あの頃一番ハイカラだったマーセルウェーブという髪型を紹介したんですが、自然なウェーブが出ると、大変評判になりました」

戦争中は家庭の事情で中断し、昭和二十五年に復業。そして昭和二十七年、その高い技術を買われて、美容師国家試験の実地試験委員に抜てきされています。中東蒲原でこの経歴をお持ちなのは、三十年たった今でも戸田さんただ一人。

「現在は、髪の方は若い人にまかせて、着付け専門」という戸田さんは、結婚シーズンともなるとかけ持ちもしばしば。「永くやっていますから、親子二代にわたって花嫁の着付けをすることも…」

きれいな花嫁さんをつくるのが生きがいという戸田さんの着付けのポイントは、〝じゅばんのえり〟だそうです。

クォーツの出現で…広島直太郎さん

本町三　六十二歳

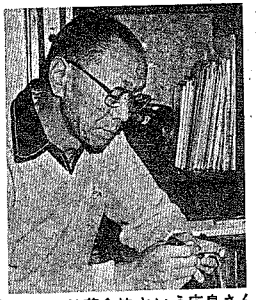

「クォーツは革命的」という広島さん

「将来性があると思って時計屋になったのに、最近はさっぱり」と苦笑する広島さん。昭和四十年から始まった時計修理技能競技大会の第一回試験委員に任命されたほどの腕の持ち主です。「昔は時計は貴重品でしたからね。それが五年ほど前に出たクォーツ時計によって、すっかり変わりました。何しろ狂わないんですから、修理することもなくなったんですよ」

以前は一人で一日一ダースの分解修理をこなしたといいますが、今は月に三十～四十件もあればいいほうとか。「時計修理の技術だけで生活できたのに、今は時計のほかに、眼鏡や宝石も売らなければやっていけない時代になりました」

クォーツ時計の出現ですっかり時代が変わったという広島さんですが、「でも時計修理の技術は不滅だと思いますよ。それに新津の時計修理技術は折紙つきなんです。昭和四十一、四十二年の技能検定試験で、新津勢は全員合格という快挙を演じていますから」時計と共に四十三年を過ごしてきた広島さんにとって、このレベルの高さは誇りです。

押味松平さん　建築塗装㊻

本町二　六十九歳

塗装工として永年技術の研修に努め、組合加入後はその事業運営に役員として協力されました。またその間、組合員の技術向上、後進の指導育成（九人）に尽力されました。

五十嵐儀三郎さん　下駄職㊹

本町二　七十八歳

多年にわたって技術習得に励み、地元業界の技術向上に寄与されました。特に戦後、女性用の下駄の型を改良した功績は大きく、その製品は今日に至るまで、広く全国に普及しています。

佐藤菊雄さん　調理師㊷

秋葉一　六十歳

永年にわたって調理技術の向上につとめ、調理技術指導者として後継者の指導育成に献身努力されました。また組合の役員として、業界発展に尽力されました。

岡勝栄さん　クリーニング㊴

草水町三　六十五歳

永年にわたって技能習得に励み、多数の優秀な技能者を世の中に送り出しました。一方、組合の役員を永年つとめられ、組合及び業界の発展に尽くされました。

武石重雄さん　建具㊸

中野　六十二歳

弟子入り後、現在まで一貫して建具職として技術の研さんに励まれています。また、その優秀な技術と円満な人格をもって後継者の指導育成に貢献されました。

宇野功さん　配管工㊱

結　六十六歳

昭和二十年から永年にわたって技術向上に励み、昭和五十年には新津管工事業協同組合を創立されました。組合員の技術向上、業界の発展に貢献されました。

大島直衛さん　洋服裁縫工㊾

本町二　六十三歳

技術講習会、ゼミナールなどに進んで参加して技術の向上に努め、後進の指導育成に尽くされました。また昭和三十八年からは組合長をつとめられています。

一野瀬勝栄さん　建築板金㊻

本町四　七十歳

板金工として永年にわたって技術習得につとめ、県技能士試験の検査補助員として地元のみならず、広く業界の資質向上に寄与され、後継者の育成（五人）にも尽くされました。

（○は経験年数　順不同）

お買物、ご用命は市内で

ひと冬に一着あれば
思いきり上質のコート
皮・カシミア・ヘリンボーン・ウール・綴…
……正統派の方におすすめします
㈲きむら洋装店
新津市本町3丁目2番15号　TEL 2－1495

慶弔用供花
各種お花の御用命は
㈱川名花店　本町3丁目　☎3-1187㈹へ
お客様にかわって真心をお届けいたします。
お電話でも承ります。