職員の採用試験を行います

職種	採用人員	年齢	学歴
保健婦	1人	昭和27年4月2日から昭和34年4月1日までに生れた人	大学又は保健婦専門学校を卒業した人（見込みを含む）
機械技師	1人	昭和35年4月2日から昭和38年4月1日までに生れた人	工業高等学校以上の学校を卒業した人（見込みを含む）
学校用務員	若干名	昭和17年4月2日から昭和26年4月1日までに生れた人	学歴を問いません

（注）見込みを含むとは、昭和56年3月31日までに卒業する見込みの者

受験要領などは…

次の要領で、市職員の採用試験を行います。

□採用人員…上の表のとおりです。

□受験資格…上の表のとおりです。

□勤務場所　機械技師…廃棄物処理センター第二工場（市之瀬最終処分場）学校用務員…市内各小・中学校

□試験日…第一次試験（筆記試験）は十一月九日（日）で、第二試験（面接試験）は十一月十六日（日）です。

□試験内容…保健婦及び機械技師は教養試験、作文試験及び専門試験を行います。ただし、学校用務員は第二次試験のみで、一般常識の筆記及び面接試験を行います。

▽筆記（教養）試験…保健婦は大学卒業程度、機械技師は高等学校卒業程度の区分に応じた国語、数学、社会を中心としたもの。

▽専門試験…保健婦、機械技師について職種に応じた専門知識、能力等についての筆記試験を行います。

▽作文試験…各職種とも共通のテーマについて一定の時間内で行います。

▽その他…身上調査、健康調査（二次試験合格者）も行います。

■受験申し込み受付け…十月一日から十月二十四日（金）の午後五時までに市役所総務課で。なお郵送の場合は、十月二十四日までの消印のあるものに限ります。

■その他…受験申し込み用紙や試験実施要領、そのほかの照会は、市役所総務課人事係（☎四―二一一一内線二三〇）へ。

話もはずんで

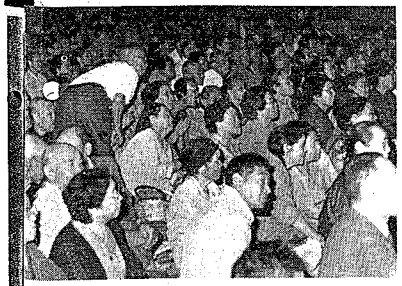

1,700人のお年寄りが参加した今年の老人福祉大会

さる九月二十一日、市老人福祉大会が市民会館で行われました。

この大会、今年で十八回を数えますが、ホールには昨年を大きく上回る千七百人のお年寄りが参集。

大会では老人福祉事業永年勤続の功労者四人を表彰した後、今年度の事業計画を決め、アトラクションの演芸会や民踊に入りました。参加したみなさんは歌や踊りを見ながら終日、話にはなをさかせていました。

「行政相談所」が開かれます

10月17日――＊

「行政相談所」が市民法律相談とあわせて開かれます。

これは行政管理庁から委嘱された行政相談員が、国や公社、公団などの業務についての苦情や意見、要望を聞いて問題の解決をはかり、行政運営の改善に役立てるものです。

これらの業務について「もっと早くしてもらいたい」、「不親切だ」、「納得できない」「どうしたらいいかわからない」……などなど、ご相談ください。

相談は無料で、秘密は固く守られますのでどなたもお気軽にご利用ください。

■とき…十月十七日の午前十時～午後三時

■ところ…市役所内、第一・第三議員控室（三階）

■相談員…真柄慎平、藤田禮子

なお利用される方は、あらかじめ市民課（内線二〇〇番）へお申し込みください。

十月の相談

□法律相談…三日、十七日

□交通事故、人権・行政相談…九日

時間はいずれも午前十時から午後三時まで。会場は市役所第二会議室です。ご利用の方はあらかじめ市民課へお申し込みください。

□内職相談…二十一日

□厚生年金相談…十八日

いずれも午前十時から午後三時まで、会場は商工会議所です。直接お出かけください。

お買物、ご用命は市内で

カメラ8ミリは 3回～20回払い
気軽なカメラクレジットを
ご利用下さい
(株)コダカメラ店
〒956 新津市本町二丁目 ☎(2) 0583

花に託して心を贈る
あなたの街のあなたの花店
小林生花店 新津市新町1丁目 TEL (2)1080・(2)5707
慶弔用盛花、花束、ブーケ、会場装飾花
（各流派いけばな教室案内）

明治夜話

(54) 鶴ケ城

鶴ケ城の女達（一一）

阿達　義雄

X 明治初期の切支丹迫害

山本八重子は、明治四年十月頃、兄覚馬を頼って京都へ行ったが、進歩的な兄の感化から英語を学び、髪を洋風に結い、履物は靴というように当時の代表的な新女性となっていたと言われている。

そして、明治五年四月から女紅場（府立第一女学校の前身）の副舎監兼教導試補として勤めていた。

八重子が新島襄と婚約したのは明治八年の夏のことであった。新島襄は慶応元年に渡米して、アマースト大学やアンドバアー神学校等に学び、日本にキリスト教主義の学校を建てることを考えて、明治七年十二月に帰朝し、八年四月、大阪で学校を設立しようとしたが失敗し、京都へ来て、山本覚馬に逢って、すっかり意気投合して、京都にキリスト教主義の学校を創設しようと山本家に出入りしているうちに、新思想に憧れていた八重子と親しくなったのであった。

そこで、当時、即ち明治初期に新政府がキリスト教を如何に考えていたかということを調べてみたいと思う。

新政府は神武天皇の創業に復古するのを理想として、神道を国教とし、仏教さえも異端視し、廃仏毀釈を政策としていたくらいであったから、切支丹宗門に対しては、旧幕府時代からその侭の高札を掲示し、

定

一、切支丹邪宗門の儀は堅く御禁制たり。もし不審なる者これ有らば、其筋之所領へ申出づべし。御褒美下さるべき事。

慶応四年三月　太政官

したがって、切支丹宗の多い、長崎近傍の浦上村の信徒に対して、井上聞多などは、「三千人残らず死刑は余り惨酷の至り故、主なる張本人は厳刑、その他は土地替を仰せつけ、浦上一村は一旦赤土に立ち至候御見込みこれ有り度く存じ奉り候」

などと進言しており、明治二年十一月などには、信徒は津和野において、大雪の降る中に、氷の張った池の中に突っ込まれて、氷責めにされたりしており、釈放されて浦上に帰郷したのは明治六年であったから、明治七、八年頃の一般の人々は、キリスト教に対して未だ非常な恐怖感を抱いていた。

XI 山本八重子の結婚

このような時代の明治八年十月、八重子は新島襄と婚約をし、翌九年一月二日に洗礼を受け、三日に牧師デビス司会の下に新島襄と結婚式を挙げたのであった。

或外国人は右の八重子の受洗や結婚について、

「キリスト教が二百年以上禁止された後、京都において行われた初めての洗礼であった。

また、京都で日本人キリスト教徒がキリスト教風の結婚式を挙げたのも、これが初めてであった。」

と述べている。

なお、八重子の夫たる新島襄がキリスト教主義を標榜して、同志社を設立することに対し、徳富蘇峰は次のように評している。

「彼（新島襄）がキリスト教主義を標榜して、学校を設立するという事に至っては、恰も牛に向って赤毛布を示す如く、寧ろ人を近附くるよりも、遠ざくる為の看板に過ぎなかった。

云はばキリスト教主義の看板を掲げて、学校を開くは、伝染病院の看板を掲げて旅館を開くが如きものであった。常識から見れば、キリスト教に対して、最も敵愾心の充満したる京都を、其の本拠としたるは殊更に面倒を惹起せんが為めではないかと思はしむるほどの措置であった。」

八重子の受けた洗礼は、右のように二百年の空白の後、京都において行なわれた日本人の最初の洗礼であり、キリスト教を蛇蝎視する京都において、キリスト教主義を標榜する学校を設立しようとしていた新島襄が、その結婚の相手であったことを想起してみると、この洗礼や結婚を敢行した八重子の何者をも恐れない信念や勇気は、今の時代の観念では到底想像できないものであり、この点から見ても八重子は確かに明治時代の最先端を行くトップレディーであった。

八重子は新島襄と結婚後、夫とともにキリスト教の伝道と子女の教導に努めたが、明治二十三年、夫は同志社を大学に昇格させようとして鋭意経営中、病に罹って斃れたのであった。

この時、新島襄は四十八歳、妻八重子は四十六歳であった。

（新潟大学名誉教授）

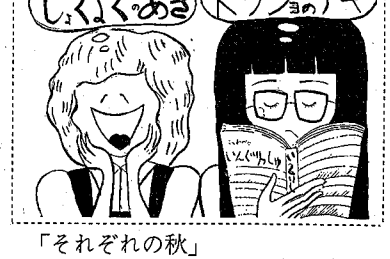

「それぞれの秋」
新関　トリ（2年）
新津高校マンガクラブ

交通事故をなくそう！
子ども、お年寄りに注意を

お買物、ご用命は市内で

≪新製品≫
サンス・ノアール
500円・1,200円
2,200円・3,200円

にいつオーサカヤは新しい感覚の
素適なおかしを作りました。
パリッとするサブレーに
甘いレーズンクリームを
サンドしました。

にいつ オーサカヤ 本町2 TEL2-0112