# 税金がもどります
## 還付請求は忘れずに

今回、昭和五十二年分所得税の特別減税が行われ、次の金額が還付されることになりました。

還付される金額は、本人は六千円、控除対象配偶者や扶養親族は一人につき三千円として計算した金額です。ただし、昭和五十二年分の所得税額の方が少ないときは、その税額までとなります。還付方法とその手続きは次のとおりです。

〈サラリーマンの場合〉

本年六月一日現在において昨年と同じ会社に勤務しているサラリーマンは、六月～七月ごろ、勤務先から還付されます。

〈事業所得者などの場合〉

事業所得者など確定申告をして納税した人は、六月末ごろに税務署から特別減税についてのお知らせが送付されます。これに同封してある還付請求書用紙に所要の事項を記入して、税務署へ送り返してください。そうしますと、税務署から還付金の支払通知書が送られてきますから、この支払通知書によって郵便局で還付金を受取ることになります。なお事業所得者の場合は、請求がないと還付できないそうです。忘れずに請求しましょう。

〈その他の人の場合〉

今年になって五月末までに退職した人や、昨年中途で退職した人などは、税務署へ還付請求をしてください。この場合、昭和五十二年分の確定申告書を提出していない人は、期限後の確定申告をして、特別減税を受けることになっています。

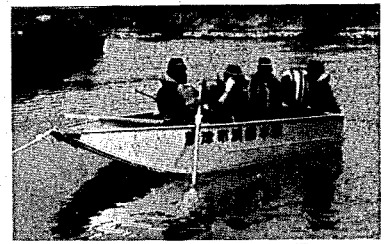

### 円高関連中小企業者に税金を還付――＊

また昨年来の円高によって大きな影響を受けている中小企業者も、所得税や法人税の還付が受けられることになりました。

この特例の適用を受けられるのは、継続して青色申告を行っている個人事業者や内国法人で、円高によって事業活動に支障が生じている方たちです。

くわしいことは、新津税務署（☎二―二一五一）へおたずねください。

### 市民の安全守る新鋭機

消防署では、古くなったゴムボートにかえて新しい救助船を購入、ささごろ小阿賀野川で進水式を行いました。このボートは4人乗りで船体はジュラルミン製。組立ては3分間ほどでで、10馬力の船外機も取付けられます。また消防広報車も新しく入替えました。こちらはライトバンで1,600ccです。

### 小合小の園芸作業がテレビ紹介されます

NHKテレビで、花を愛し花木をみんなで育てる小合小子どもたちのようすが紹介されます。地域の生活に根ざした学校自慢ということで、NHKが去る十二日に小合小で取材、二十日の朝七時二十分からテレビロータリーの時間帯で放映するものです。花木を育てた作文を紹介したり、子どもたちと地域の人たちによるサツキの鉢植え作業やチューリップの球根とりなどがいろいろと紹介されます。

### ルーいの心

## 職のない若者

補導のために街へ出て、二回ほど次のような場面にあいました。

高校生か、または高校を卒業したばかりと思われるような青年が、平日の昼間、パチンコ遊びで時間をつぶしています。

「あなたは高校生ですか」

「いやこの三月、高校を卒業しました」

「今日は仕事は休みですか」

「適当な仕事がないので、遊んでいます」

現在の日本には、百数十万人にも及ぶ失業者がいるといわれています。ですから、新津市の就職適齢期の青少年の中に、職のないものが十人や二十人いたところで、別に不思議ではないかもしれません。しかし、私には気になる光景でした。

中高年齢層の人ならともかく、高校を卒業したばかりの若い青年が仕事もなく、無為に時間をつぶしている光景は、どう考えても健全な姿とはいえないように思われます。一歩間違えば、犯罪に陥る危険もおおいにあります。

きびしい雇用情勢もわきまえず、高望みをする若者本人に責任があるのでしょうか。それとも、働こうとする意欲のある青少年を受けいれない社会が悪いのでしょうか。私にはよくわかりませんが、気になる若者たちの生活風景でした。



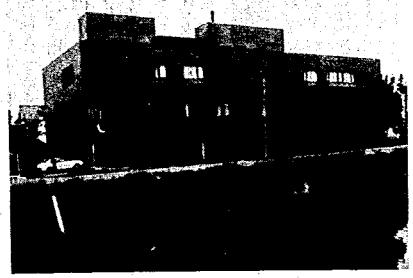

オープンに先立って一般公開される新図書館

## 図書館・視聴覚センター――＊
## 28～30日に一般公開
### 映画などの催物もあります

待望の新しい図書館・視聴覚センターが七月一日にオープンしますが、これに先立って、一般公開が行われます。県下一といわれるその最新の設備を、ぜひあなたの目で確かめてください。

♡とき…六月二十八～三十日の午前十時から午後四時まで

また一般公開の期間中、百五十人収容の視聴覚ホールでは次の催物も行われます。ぜひお出かけください。

◇短編映画の上映…午前十時三十分～十一時三十分。

◇エレクトーンコンサート…午後〇時十分～〇時四十分　一時～一時三十分　二時～二時三十分

◇フィルムコンサート…午後三時～三時四十分

（六月二十八、二十九、三十日の毎日行われます）

### 視聴覚センター
### 十九日から申込み受付

視聴覚センターも七月一日からオープンしますが、業務に支障のない範囲内で一般の人も利用できます。この利用申込みの受付けは六月十九日から。申請書および利用案内は視聴覚センターと市教育委員会に用意してあります。

なお広報七月一日号でくわしい利用案内などをお知らせすることにしていますが、営利および商業宣伝を目的とする利用や、飲食を伴う利用はできません。また利用時間は午前九時から午後十時までとなっており、それぞれの部屋別、時間別に使用料金（八百円～二万円）が定められています。くわしくは、視聴覚センター（☎二―〇二〇一）へお問い合わせください。

## 新津の昔ばなし (14)

### 山伏と軽業師と薬屋

水沢謙一

あったげろ。

あるとき、山伏と軽業師と薬屋が死んで、あの世の道で、いっしょになり、えんま様の前へ行った。えんま様は、鏡で、しゃばでの三人のようすを見て、

「お前たちのいうように、とても極楽行きとはいかない。三人とも、あんまり、いいことをしていない。まあ、地獄行きだ。」

といわれた。えんま様は、鬼をよんで、

「この三人を、釜ゆでにせや。」

といいつけた。三人は釜に投げこまれて、ボンボン、火をたかれ、煮え殺されそうになった。

すると、山伏が火もどしの法をかけたので、いっこうにあつくならん。三人は、

「おう、いい湯だ。」

なんていうて、背中のこりあいをしていた。汗かいて火たきしていた鬼があきれて、えんま様にいいつけた。

「そんなら、つるぎの山へ追いやれ。」

といわれた。山伏と薬屋が、

「おっかのうて、どうしょうば。」

と、ブルブル、ふるえていたら、軽業師が、

「なあに、しんぱいするな。」

というて、両方の肩に、二人をあげて、チンチコケン、タランコタンと歌いながら、つるぎの山を、ピョイピョイとわたった。鬼たちはたまげて、えんま様にいいつけに行った。

「そうせば、あの三人、お前たち、食てしまえや。」

ということになった。すると、山伏と軽業師が、ブルブルふるえて、

「さて、鬼にくわれるか、どうしょうば。」

というた。すると薬屋が、

「なあに、鬼の歯に薬をつけてやる。」

というた。薬屋が、

「おらの頭は固くてくわんねえ。」

というて、鬼の歯に薬をつけた。鬼が三人の頭をかじったら、ボロボロ、歯がもげ、三人は、地獄におかれず、極楽行きとなった。

いちごプラーンとさがった。

〈解説〉　長い原話を、紙数の関係で短くちぢめた。地獄と極楽についての昔話は、あかるく、ユーモアや機智にとんだ笑話が多い。本話のような「山伏と軽業師と薬屋」系統の話は、越後全域に分布している。来年のことをいって鬼を笑わして、しゃばへもどる話もあるほど。本話は、昭和四十八年、小口で採集した話。新津市に昔話の伝承者はおられませんか。さがしています。

（日本民俗学会評議員）

お買物、ご用命は市内で

新入生募集　―文化式洋裁専門教室―（多忙な方へファミリーカード新設）
《1対1》の徹底した個人指導！
昼間部 夜間部　すみれ服装教室
吉岡町7　13（下越病院横）TEL 2.5949

暑中の健康維持にエアコンをいま据えつけてこの夏は万全
新町2丁目
田村電機商会
TEL 2・0653

御誕生祝から……御仏事まで
いけばな材料・盛篭・花束
新町1丁目大橋ギワ
小林生花店
TEL 2―1080・2―5707
（各流派いけばな教室案内所）

スタジオサカヅメ
新津市本町四丁目5―1　☎4・6211
文部省認可
婚礼出張撮影
免許・証明写真
お見合写真
駐車場あり
本店
新町店