## お知らせ

### 今年から予防接種を受けられる乳幼児に
# 問診票を渡します
### 早めに保健課へ

予防接種を受けるときには子どもさんの健康状態などをしるした「問診票」がどうしても必要です。

こんど四月から、問診票は各家庭であらかじめ記入してもらい、予防接種を受けるときに会場へ持ってきてもらうことにしました。

問診票は、これまで予防接種会場の受付けに用意して、その日の健康状態などを付添いのかたから記入してもらっていたものですが、今後は次に該当するかたに「問診票」を交付して、保護者のみなさんから責任をもって記入いただくことにしたものです。この問診票には、生ワクチン投与やBCGなど、お子さんが学校へ行くまでのいろいろな予防接種分が一冊にまとめられています。

♥**該当者**…昭和四十八年五月三十一日から五十年一月三十一日までに生まれた乳幼児

なお市では、三か月検診などのさいに家庭で記入いただく問診票を渡していますが、まだ該当者でもらっていないかたがありましたら、三月三十一日までに市役所保健課の窓口でお受けとりください。

### ボーイスカウト全員集合

さる2月23日、当市を会場に、「ボーイスカウト県大会」が開かれました。県内各地から、およそ600人のボーイスカウトと250人のガールスカウトが参加。ゲームや秋葉山での雪中クロスカントリーで大奮闘。終わって一小会場で式典を開き、ボーイスカウト創立者のベーデン・ポウエル卿生誕118周年を祝いました。

### 畜犬登録と春の狂犬病予防注射——＊

昭和五十年度の「畜犬登録」と、春の「狂犬病予防注射」が四月四日から始まります。

生後三か月以上の犬は、毎年一回の登録と、春・秋二回に注射を受けなければならないことに決められています。登録をしなかったり予防注射をしないでいると、二万円以下の罰金（放し飼い犬は一万円以下の罰金）または科料に処せられることもあります。登録と予防注射は、忘れないようご注意ください。

手数料は——

畜犬の登録……三〇〇円
予防注射……四〇〇円

▽当日は印かんを忘れずに▽会場は混雑しますので、犬を制御できる人がつれてきてそのさい母子手帳を忘れずにご持参ください。

### 狂犬病予防注射日程表

| 月　日 | 場　所 | 時　間 |
|---|---|---|
| 4．4（金） | 結公会堂 | 9.30～10.30 |
| 〃 | 第二中学校校庭 | 11.00～12.00 |
| 〃 | 覚路津神社 | 1.00－ 2.00 |
| 〃 | 小合農協 | 2.30～ 3.30 |
| 4．9（水） | 金津農協 | 10.00～12.00 |
| 〃 | 老人福祉センター | 1.00～ 3.00 |
| 4．10（木） | 記念公会堂 | 11.00～ 2.30 |
| 4．14（月） | 草水公会堂 | 9.30～10.30 |
| 〃 | 新関農協事務所裏 | 11.00～12.00 |
| 〃 | 新津農協大安寺支所 | 1.00～ 2.00 |
| 〃 | 新津農協七日町支所 | 2.30～ 3.30 |
| 4．17（木） | 新津保健所 | 10.00～12.00 |

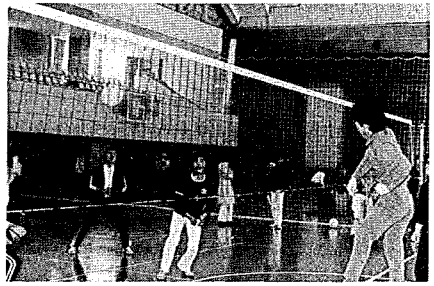

### 若い力をぶっつけ合う

先ごろ市民会館で、総連合青年会のみなさんたちが、県・下越大会の予選会を兼ねた「球技大会」を開きました。

各地区からの代表およそ100人が参加して、卓球、バレーボール、バスケットボールの3種目に若い力をぶっつけ合い、友好と親善を深めました。

お買物、ご用命は市内で

セーラー・プラチナ・パイロット万年筆会員店
資生堂チェインストアー
(株) 藤井本店
新津市本町2 TEL 0455

メガネ専門店 お気軽に御相談下さい
HOYA メガネセンター
新津オプト
本町3丁目角 TEL (2) 0119



### 市議選立候補予定者などの説明会——＊

市選挙管理委員会では、四月二十七日に行われる予定の市議会議員選挙立候補予定者などの説明会を、次の日程で開きます。

●…立候補を予定されている人　●…出納責任者となられる予定の人　●…選挙運動の中心となられる予定の人は、ぜひお出かけください。

□とき…三月二十六日（水）午後一時三十分から
□ところ…市民会館

### 国保の「保険証」〝竹色〟に変わります
#### 4月からお使いください

国民健康保険の〝被保険者証〟が、四月一日から新しい「竹色」のものに変わります。

国保の新しい保険証は、今月の末までに区長さんを通じてみなさんのお宅にお届けしますので、四月からは、この「竹色の保険証」でお使いください。

これまでの「保険証」は、〝藤色〟で統一されていました。したがって四月からは、この藤色の保険証は使えません。新しい「保険証」が届いたら、これと引き換えに古い「保険証」を、区長さんあるいは市民課の窓口までお返しください。でも「保険証」が医院や診療所などにあって、手元にない場合には、早めにもらってきておくようにお願いします。

なお、この「保険証」は三月十五日現在の内容で作成してあり、その後の移動などについては、まだ整理がすんでおりません。こんな関係で、万一、記載内容に間違いがありましたら、お手数でも「保険証」をもって市役所市民課2番の窓口までお申し出ください。

### 住宅建設の公的資金融資制度の説明会＊

住宅金融公庫で行っている住宅建設の「公的資金貸付け説明会」が、新潟市で開かれます。ご希望のかたはお出かけください。

♡とき…三月二十四日（月）午後一時三十分から
♡ところ…新潟市中央公民館五階ホール（新潟市西堀六）
♡説明内容…▽個人住宅建設および改良資金　▽分譲住宅▽社宅・寮の建設資金　▽店舗付き住宅建設資金　▽貸住宅建設資金——などです。

### 市営野球場は四月いっぱい休みます——＊

市では、市営野球場（新栄町）を四月一日からおよそ一か月の予定で、ダイヤモンドの土の入れ替えや土盛りなどして、シーズンに備え整備します。この間、野球場は使用できませんのでご協力ください。なお、五月からの利用申込みは、四月十五日（火）から社会教育課（市民会館内）で受付けを始めます。

## ふるさとのはなし

(6)

### 天暦3年の開拓と伝えられる程島部落
# 神さまのひとり祭り

金津地区の程島はたいへん古くから開けた村でした。天暦三年、溝江市右衛門という人が開拓したと伝えられますからもう千年以上にもなりましょうか。むかしは単に〝島〟と呼ばれていましたが、いつのころからか程島といわれるようになりました。

この程島の西の方に「館の内」という所があります。いまは畑や宅地になっていますが、ずっとむかし、武将が館（やかた）をかまえた跡だということです。その西の一隅に、武将の守り神だったのでしょうか八幡宮が祀ってありました。しかし、館も朽ち果て武将もいなくなってから数百年もの歳月を経て、いまは祀る理由もなくなったというので明治三十年ころ、村の鎮守両皇太神宮へ合祀しました。

そしてある年の澄みきった秋の夜のこと、ちょうちんのあかりがたくさん明滅してとてもにぎやかそうな光景が、田んぼを遠く隔てた大鹿方面の人達にもよく見えました。

それから二―三日後、その祭りを見た大鹿の人が程島へ用事に出向いたおり、「ことしは久しぶりに八幡さまのお祭りを盛大にやりましたね」と申しますと、村の人はけげんそうに「お祭り……いいえ、もう神さまもおられませんのでお祭りはしていませんが」との答えでしたので、こんどは大鹿の人がいぶかしく思って「そうですか、しかしちょうちんの明りを見たのは私だけでなく村に二三人もいるんですよ。不思議なこともあるもんですね」と小首をかしげましたが、それではあのちょうちんの明りは、もとの神さまが村でお祭りをしてもらえなくなったのでさびしくなり、ひとりでなさったのだろう、ということに落ち着いたそうです。

素朴（そぼく）で信仰心の厚かったむかしのひとびとは、こういう現象をも神さまの所業として敬謙な気持ちで受けとめていたものでしょう。

新津郷土史研究会
石川新一郎

お買物、ご用命は市内で

青い空、クリーン新津をつくる公害対策!!（新津市自動車整備組合）
知ってますか？ 排気ガス減少装置取付期限は3月31日です!!
違反車は法律により罰せられる場合が有ります。取付は下記工場で

小島自動車KK　北栄自動車KK　共和自動車　ダイハツモータ新津(出)　本間モータス
遠山商会KK　東部運送整備工場　新光自動車工業　阿部自動車興業　小合農協整備工場
伊庭自動車KK　新津自動車商会　荒木バッテリー　原田自動車(有)　佐々木自動車
秋葉自動車KK　旭自動車工業　渡辺商会KK　セントラル自動車(有)　山田自動車　渡部自動車