明るい選挙推進協議会
新しく発足

民主政治の基盤である選挙が、有権者全部の自覚によって正しく政治に反映されるように――と、全国の各地域ごとに「明るい選挙推進協議会」が組織されています。

当市でも、昭和二十六年以来協議会を組織して、活発な運動を続けてきましたが、ここ数年、組織自体が不明確となっていたため、このほど思いきった組織替えが行なわれ新しい協議会が発足しました。

協議会は、選管やいろいろな団体と協力して、次のようなしごとをします。

○…明るい選挙をすすめるための調査、研究や企画をして活発な活動を展開します。

○…青年層の政治意識を高めるために、幅広い運動をすすめます。

協議会では、さっそく今年五月三日に成人式をおえた八百九十五名のみなさんを推進員に、また、協議会委員には次のかたがたをご委嘱し、今後の協力をお願いしました。

なお、去る六月十九日には協議会委員の初会合が開かれ、会長に明間鉄太郎氏（東金沢）が選ばれました。委員名は次のとおりです。

明るい選挙推進協議会委員

▽会長…明間鉄太郎　▽副会長…渡辺清次郎、盛山貞夫

▽委員…佐藤久作、土田真一、沢田一、井浦石松、佐々木義秋、荒木喜一郎、沢田秀作、風間吉平、杵鞭恭平、中川隆彰、小川三夫

（敬称略）

耳ざわりな音は――
交通量とともに……
本町三地内で 自動車騒音を測定

市では先ごろ行なわれた「全国環境週間」にあわせ、本町三丁目地内で朝の六時から夕方の六時までの十二時間、交通量調査と自動車騒音の測定を行ないました。

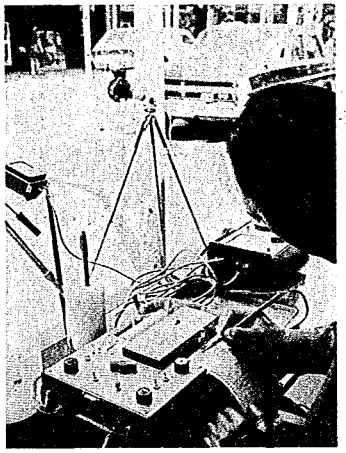
急ブレーキ―測定器の針もググッと動く

この結果、車によっては九十ホーンをこす予想以上の騒音が記録され、朝の七時から九時と、夕方の五時から六時にかけての騒音が、交通量とともに目だって高いことがわかりました。また、交通量も一路線の上下線で昼間の十二時間で、一万一千百五十八台も通過しており、とくに夕方五時から六時の間には、最高の一千二百七十一台が記録されるなど、この測定結果からは、多くの資料が得られました。

騒音とは……

私たちのまわりにある、ある程度以上に大きい音で、耳ざわりの音を「騒音」といいます。不快に感じる音、邪魔になる雑音、夜間や静かな環境で出る音など、いろいろあります。

「ホン」とは

騒音の大きさをはかる単位として「ホン」を使います。これは、音の物理的な強さの単位であるデシベルを、耳の感覚に合うように補正したものですが、感覚量の正確な測定はむずかしいので、近似的な値を示す騒音計がつくられ、その測定単位を「ホン」といいます。

●身近にある騒音の例

ホン	感じ	人体影響	例
130ホン	疼痛感	長時間さらされると難聴となり、短時間でも一時難聴となる	
120ホン			飛行機のエンジンの近く
110ホン	耳をろうする		自動車の警笛（前方2米）リベット打ち
100ホン	耳をおおいたくなる		電車が通るときのガードの下
90ホン	目の前の人と話ができない	消化不良となる	大声による独唱 騒々しい工場の中
80ホン	余ほどの大きい声を出さないと話ができない	気持がイライラする	地下鉄の車内 国鉄の車内
70ホン	過意識的に大声を出す	血圧があがる	電話のベル 騒々しい事務所の中
60ホン	うるさいが普通の声で話ができる	食欲減退	静かな乗用車 普通の会話
50ホン	ザワザワして落付かない	落付きがない	静かな事務所
40ホン	静かだが音から解放されない	ねむ気がさまたげられる	市内の深夜 図書館
30ホン	静かで落付いた感じ		郊外の深夜 ささやき声
20ホン	シーンとした感じ		木の葉のふれあう音

7月7日は投票日

参議院議員は、わたしたちの選んだ代表として6年間の国政を担当します。

「良識の府」にふさわしい人を

*よく見……あなたの目でよく確かめます。そしてだれを選ぶかはまったく自由です。

*よく聞き……「政見」言っていることをよく聞きましょう。

*よく考えて……他人まかせでなく、自分で判断しましょう。

自分の信ずる一票を投じましょう。

投票時間は午前7時から午後7時までです。投票には入場券を忘れずに

今年度の健康優良児決まる
市代表に 坂井くんと杵鞭さん

本年度健康優良児童の市代表に、第二小学校の坂井恒彦くんと、満日小学校の杵鞭真由美さんが選ばれました。また、市内各小学校（六年生）の代表男女各十名のみなさんには、表彰状と記念品が贈られました。

表彰式と審査会は、六月二十二日、一小で開かれ、各校の代表の中から身体の状況、運動能力、学習記録、出欠の状況などを参考に審査が進められました。

市代表となった坂井くんと杵鞭さんは県大会にのぞみ、県下一を競います。なお、一昨年は金津小だった小林優子さんが、当市から初めて女子の県代表に選ばれて、県知事表彰を受けました。今回表彰を受けたみなさんは次のかたです。▽一小…阿部雄生、横野幸子▽二小…坂井恒彦、林真弓▽満日小…和泉研二、杵鞭真由美▽結小…坂爪章浩、米原玲子▽市之瀬小…加藤幸弘、稲垣明子▽小合東小…高橋久男、江口広美▽小合小…土屋敬一、阿部由紀子▽金津小…伊藤哲也、内藤美佐恵▽阿賀小…井上導治、石川まつみ▽新関小…長谷川篤、佐藤早苗

市内の各校から選ばれた健康優良児童のみなさん

備え、注意は十分に
今年は豪雨の危険性も

今年もまた、いやな災害時期を迎えます。つゆ時から夏、秋にかけては、例年豪雨による水害、土砂害などが懸念されながらも、全国的に多くの被害をもたらしています。

気象台では今年も、去年と同様、変則的に梅雨も遅れぎみで、ところによっては集中豪雨の危険もはらんでいると予報しています。

市では、このような災害時に備えるため、六月二十一日に防災会議を開いて、防災体制の整備、強化を関係機関とで申し合わせました。この中で地域防災計画に基づく体制の確認や、地図の上でいろいろな災害を想定した災害応急対策の訓練を実施することなどを決めました。

市民のみなさんも、平素から川の増水やはんらんなどには十分注意をはらい、ラジオやテレビの気象情報をよく聞いて、被害防止のための万全な方策をたてておきましょう。

大がかりに水防訓練

「備えあればうれいなし」さる六月九日、子成場の信濃川堤外地で、大がかりな「水防演習」が行なわれました。

これは、万一の集中豪雨に備えて毎年、市内の五地区を持ち回りで訓練を行なっているものです。「積土俵」「むしろ張り」「組立牛わく」「月の輪」など、本番さながらの特訓にもめげず、団員の人たちは、テキパキとした行動をとっていました。

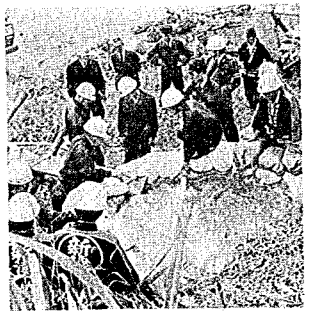
水防訓練での「月の輪」作業

人で悩むより 相談室へ

こどもについて「困っているかた」は「遠慮なく」「気やすく」相談室へおいでください。

児童と家庭の相談に応ずる

家庭児童相談室

（社会福祉事務所にあります）

ナショナル パックタイマーつき デラックス エレックさん
ナショナルショップ 完全アフターサービス
㈱井浦電気商会
本店 新津市本町2丁目 TEL(代表)22393
新潟店 新潟市東山148 TEL(新潟)40522

新味割烹・食堂
春雨
3階にビアホールをはじめました
毎日午後5時から営業しています
新津市本町一(駅前)☎(2)1600(代)