ママさん奮って参加して

中央婦人学級生を募集

公民館では、本年度の「中央婦人学級生」を募集しています。

婦人学級は、家庭生活の中で生じる切実な問題をとらえながら、計画的に、継続的にしかも共同で学習がすすめられます。家庭の主婦であれば、どなたでも参加できますので、奮ってご参加ください。

- 募集人員　約60名
- 開設場所　公民館（日宝町）
- 学習時間　1日2時間から3時間くらいで、午後1時30分から開かれます。
- 学習予定回数　月1回ないし2回
- 学習内容　／家庭の園芸／社会学習／布団の綿つくり／家具などの整理のしかた／きものの着付け／子どもの性格形成／食事（洋食）の作法／調理実習／栄養や美容体操／衣類品の選びかた／社交と貯蓄などです。
- 申し込み締め切り5月25日（木）まで

豊かな知性求めて

本年度の青年学級が開設

今年度も開設申請による青年学級が次のとおり開かれました。

学級数は十四と昨年度より一学級へりましたが、働きながら学ぶ若い人たちが、豊かな知性を求めて仲間づくりやいろいろな学習に取り組もうと意欲をもやしています。

（カッコ内は開設場所）

▽中央青年学級（公民館）▽秋葉青年学級（同）▽中新田青年学級（中新田公会堂）▽満願寺青年学級（満願寺公会堂）▽大蔵青年学級（大蔵公会堂）▽北上新田青年学級（北上新田氏子会館）▽川口青年学級（川口公会堂）▽結青年学級（結公会堂）▽市之瀬苗木青年学級（市之瀬公会堂）▽覚路津青年学級（覚路津公会堂）▽小合南青年学級（梅ノ木公会堂）▽山彦青年学級（金津農協）▽金津青年学級（金津公会堂）▽草水青年学級（草水公会堂）

善意を信じて待つ

―ある相談から―

青少年相談員　滝沢誠市郎

「うちの子どもが、ある喫茶店で隣り合わせていた見ず知らずの若者に、新しい腕時計を古い時計と交換された」ということで相談に見えたある母親があった。

もっともその若者は「十日くらいで東京から帰ってくるから、それまで……」というロ約束はしてあるという。

家では、あれからかれこれ一か月もたつのに、待てど暮らせど音沙汰なしで、しびれを切らし「出るべきところへ届けては」という声さえ家族の間から出たという。

しかし、この母親は「私は若者のことばを信じて、もう少し待ってみてはと思います。他人の子どもを、すぐ犯人扱いにして傷つけたくないので手をつくして探して待ちたいが、何とかその手がかりでも」というのである。

雲をつかむような話しにどう軍配を上げていいのか、いっしゅん迷ったが、若者の善意を信じて待つというこの母親の心情に、いたく打たれるとともに、できる限りの協力を惜しまずにはいられなかった。

その後、十日ばかりたって再びこの母親は見えた。

「おかげで時計は出ましたよ。いろいろ事情があって遅れたらしく、もう二度と繰り返しませんという様子もうかがわれたので、あまり過去もとがめませんでした」と淡々と語ることばのはしはしにも「やっぱり待ってよかった」という満足感があふれていた。

世の中のことは、万事この調子にうまく行くとは限らないであろう。どかく「人を見たら泥棒と思え」という世の中に、相手を信じて良心の目覚めを待つことは普通、人にはなかなかできないことである。

しかし、こうした心づかいは、非行に走りやすい人間を更生させるためには忘れてならぬ一面であろう。

しろうとながらも、この母親は名補導員であり、名相談員でもあるように思われて教えられるところが多かった。

青少年補導ルーム
記念公会堂三階
(二)―〇二二八

身障・戦傷病者に軽自動車税を減免

該当者は手続きを

次のような場合の身障者や戦傷病者には、軽自動車税が減免されます。

対象となる軽自動車は

- 身障者が所有し、使用する軽自動車
- 身障者と生計を共にしている人が使用する軽自動車（ただし、もっぱら身体障害者のために運転されるもので、社会福祉事務所の証明書があるもの）

減免を受けようとする人は

納期限の7日前（5月25日）までに①身障者手帳（戦傷病者手帳）②印かん　③運転免許証　を持って市役所税務課で申請の手続きをとってください。

一小記念誌発行に協力を

当時の記録や写真など

待っている資料の提供

明治5年に学制がしかれ翌年1月14日には「厚載館」という名で、新津に学校が開かれてから今年は百周年目という年に当たります。

新津第一小学校と同ＰＴＡでは、このためいろいろな創立百周年記念事業を計画していますが、その中で学校や教育、あるいは社会の動きを記録としてとどめておこうと「百周年記念誌」という冊子の編集を考えており、広く市民のみなさんから当時の資料等の提供を待っています。

昔の記録や記事、めずらしい思い出話し、写真や道具類などがありましたら、お手数でも一小内の百年祭事務局（2―0069）あてご連絡ください。

相談お知らせ

巡回精神衛生相談会

▼日時　五月二十九日（月）午後一時から四時三十分
▼会場　母子健康センター
▼担当医師　新津精神病院長

近ごろでは世の中が複雑になって、いろいろな精神的比重が重なり、春とともに精神障害者が増えるおそれがあります。次のような症状があるかたや、または見受けられる場合には、ぜひ相談を受けられるようおすすめします。

おとなの場合

▽考え込んだり、ひとりごとをいったり、また、何もおかしくないのに笑ったりなどしている。
▽気分がすぐれないようで、怒りっぽくなり、家族や他人に乱暴する。
▽気分が沈み、仕事に意欲なく、時には不安や死にたい気持ちになる。
▽毎日がよく眠れない。
▽酒精が入るとからんだり乱暴する。

子どもの場合

▽登校を拒否する。
▽熱がないのにひきつけを起こす。
▽三歳を過ぎてもしゃべれなく、四歳すぎても夜尿症。

消費生活苦情相談窓口

毎週金曜日の午前十時から老人憩の家で開設しています商品やサービスに関し、不満や苦情、改善などの意見がありましたら遠慮なくおい出ください。

市内官公庁へご案内

国鉄新潟第二鉄道公安室

国鉄内の公安を維持

駅頭警備や踏切り通行指導も

終戦直後のこん乱した治安情勢は、そのまま国鉄にも反映して鉄道地内の犯罪、とくに暴力犯罪や輸送荷物の盗難などの重大な事故が相次ぎ、しかも、ますます悪質巧妙の度を加えて輸送秩序がこん乱しました。

このようなことから国鉄では自衛上、諸外国の制度にならい昭和二十二年に鉄道用地内における犯罪の捜査および鉄道施設物の防護を、鉄道自体が担当することになりました。そして、新津を含む新鉄管内主要地区十七か所に鉄道公安官駐在所が設けられました。

その後四十年には、新津公安室を新潟第二鉄道公安室として拡充、管内唯一の鉄道公安機動隊として発足し、駅頭警備、列車警乗、災害出動などに機動力をもった広域活動を行なって、現在にいたっています。

それでは、鉄道公安室とはいったいどのような仕事をしているのかといいますと、大体次のようなものです。

①鉄道施設および鉄道車両を警備し、犯罪を防止します。②駅頭警備、列車警乗をしてお客の誘導案内と安全保護に努めるとともに、犯罪防止に当たります　③運輸業務に関係する不正行為の防止および調査にあたります　④災害事故が発生した場合は、現場に出動して、警備、復旧にあたります　⑤鉄道妨害事故防止のための踏切り通行指導取り締まりをします。

したがって、鉄道公安職員は、国鉄の公安維持の職務に従事している国鉄職員であるとともに、接客従事員でもあるわけです。

鉄道公安室は、職員一同、安全は輸送業務の最大の使命であることを肝に銘じて「親しまれる公安」「信頼される公安職員」をめざして、日夜努力しています。

駅頭警備の公安職員

セーラー・プラチナ・パイロット会員店
資生堂チェインストアー
藤井本店
新津市本町2　TEL (2)―0455

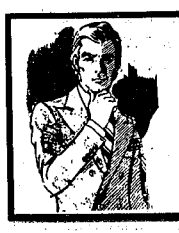

現代を主張する
男の紳士服!!
洋服の小野
本町3　TEL (2)―2263

靴のイザワ
初夏のサンダルがイザワにいっぱいそろいました
サマーカジュアルサンダル，ツッカケをどうぞごらんください。
TEL②0625

表具
鈴木一心堂
一級技能士 訓練指導員 鈴木正義　本町3☎2-2035