広報にいつ
発行所　新津市役所
発行人　新津市長　関隆
総務課
電話　大代表（2）2111番
印刷所　坂爪印刷工業
毎月一回発行

防災意識忘れずに
水害はまだまだ油断は禁物

気象台発表の長期予報によれば、七、八月を中心に梅雨前線が時々活発化、局地的大雨のおそれがあるので、この夏の天候経過にはかなり警戒が必要だと云うことです。

とくに気象状況が四十二年の八、二八水害の年と同じような状態で変化が激しいので、つゆはあがったもののまだまだ油断は禁物です。

市でも先般警察、消防、水防団など関係機関と全市内の危険区域を点検調査し、十六日には水防会議を開催、河川の立木の伐採などそれぞれ防災機関の立場で防災体制の強化に努めることを申し合わせました。また、二十一日には水防団を中心に、予成場地先堤防で水防訓練を実施するなど、災害時に備えて態勢をととのえていますが、各家庭でも自主防災体制についても十分注意してください。

なお、災害時には次の事項についてとくに注意するよう心掛けてください。

◎**危険区域の巡視**
雨川の危険区域、ならびに山崩れの心配のある危険区域に住んでいる人は、降雨が続く場合、協力して巡視を強化し、災害が発生する恐れのある異常な現象の早期発見に努め、発見した場合はその旨を迅速に市に通報してください。

◎**予報警報などの情報収集**
災害時には降雨状況や出水状況をみやみやはね返し、それに対処できる態勢をいち早く準備するため、注意報、警報などをラジオ、テレビから知るように努めるとともに、停電に備え懐中電灯、トランジスターラジオを整備しておくことが大切です。

◎**避難指置**
災害時には、人命尊重の立場から迅速、効果的に避難する必要があります。いままでの事例では家屋の立場から迅速、効果的に避難する必要があります。いままでの事例では家屋の危険を予測した早目に避難することが賢明です。また市や警察から避難を勧告されたそれに従ってください。

避難場所は次のとおり指定してあります。災害の状況によってこれらの場所に避難することが困難な場合は臨機に安全な場所を選んで避難してください。

◎新津地区
第一小学校　第一中学校　第一保育所　第二保育所　東保育所　中央保育所　田家保育所　私立南保育所　記念公会堂　青年研修所　老人憩の家　常道公会堂　北上公会堂　草水公会堂

◎阿賀満日地区
満日小学校　阿賀小学校　第三中学校　第二小学校　第五中学校　第二保育所　第三保育所　私立阿賀保育所　金津小学校　金津保育所　白玉保育所　新関中学校　新関小学校　公民館　新関分館

◎新潟川地区
第四小学校　市之瀬小学校　第五幼稚園

◎小合地区
小合小学校　小合中学校　小合東小学校　小合東幼稚園

◎金津地区
金津小学校　金津保育所　林照寺保育所

◎新関地区
新関中学校　新関小学校　小口保育所

◎**地すべりに関する注意**
地すべりは、道路にわたる降雨によって発生する場合が多いので、次の点に十分注意してください。
(1)現在すべっている区域、過去にすべったことのある区域はとくに警戒する。
(2)常に現場を見まわり、地すべり頭部に亀裂が生じていないか注意する。
(3)湧水量所や、井戸水がにごったり、水量が変化して異常ににごっている場合、また地鳴り、家鳴りがするような時は危険です。
(4)家屋や、電柱などに「ひずみ」の現象が起こる場合は危険です。もより市役所に連絡してください。
(5)横断ヘーリング排水が急に止まったり、にごったりしているときは危険です。

◎**がけ崩れに関する注意**
連続降雨、集中豪雨のときに崩れることが多いので、とくに急傾斜地、がけ下などの地下水がにごっている場合は危険です。
にごっている場合は直ちに避難する必要があります。
なお、災害時には防災本部、または消防団、水防団の要請があった場合は積極的にご協力ください。

◎**災害時の連絡**
①災害が発生する恐れがある場合は、市役所総務課企画課、または建設課に連絡してください。
②災害が発生した場合は、市役所に消防本部、または消防団（水防団）が出動しますが、消防団（水防団）の活動には限度があるので、とくに急傾斜地、がけ下などの地下水がにごっている場合は、市役所に連絡してください。
③災害が発生した場合は、市役所に消防本部が設けられると同時に消防署、金津農協、新関農協、小合農協、公民館、新関分館に地区本部が設けられますので、もより市役所に連絡してください。

◎**防災活動の協力について**
災害が発生した場合は消防団（水防団）が出動しますが、消防団（水防団）の活動には限度があるので、防災本部、または消防団（水防団）の要請があった場合は積極的にご協力ください。

人口動態
（昭和44年7月1日現在）

人口	56,995
世帯数	12,890

（6月中）

出生	75	死亡	27
婚姻	32	離婚	4
転入	129	転出	112
転居	109	世帯変更	25

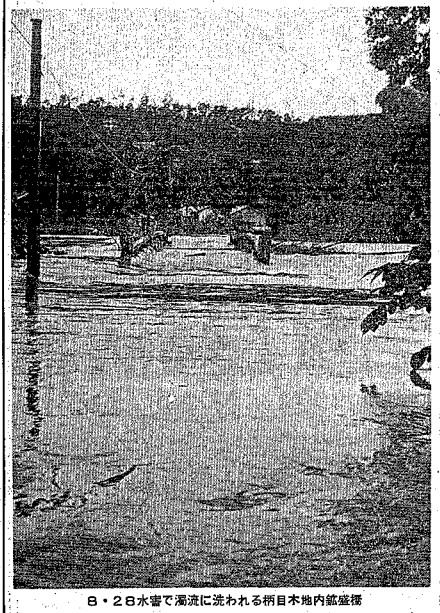

8・28水害で濁流に洗われる栃目木地内鉱盛橋

七月臨時市議会
総文副委員長かわる
議会選出農委もきまる

市議会七月臨時会は十四日開会され、七月十七日閉会されました。

上程されたおもな議案は七つほどでしたが、その中で、この日にきまったものは次のとおりです。

◎農業委員会選出の農業委員に次の三氏が推出されました。
成沢勝男（岡田）
渡辺　積（小口）
甲田耕作（山谷町）

◎議会内人事
六月二十二日の補欠選挙で当選した石井一男氏は、厚生常任委員に指名所属されました。

◎総務文教委員会副委員長の植木増行氏辞任に伴う後任に、小川敏栄氏が選任されました。

このほか委員会付託となった議案は、

○工場設置奨励条例の全文改正案（産業経済委員会付託）

○昭和四十四年度一般会計補正予算へ繰越二千二百八十一万八千円〉各常任委員会に分割付託。

○昭和四十四年度水道事業会計補正予算（厚生委員会付託）

○市道の一部廃止（建設委員会付託）

このほか議員、陳情九件がそれぞれ所管の委員会に付託されました。

これらの議案は三十日の最終本会議で議決されることになっています。

農業委員改選さる
金津地区除き無投票で

任期（三年）満了に伴う農業委員の一般選挙が七月十五日に行なわれました。

第四選挙区（旧金津地区）で投票が行なわれたほかは無投票で、当選者が次のとおりきまりました。

なお、議会選出の農業委員も十七日に開かれた七月臨時市議会本会議で別項のとおりきまりました。

第一選挙区（旧新津地区）定員一六名
川崎　徳次　清願寺　新
川崎　徳司　山谷町三　元
伊藤久三郎　北　鶴　新
笹原　隈蔵　北　鶴　新
荒木鹿一郎　柄目木　新
第二選挙区（旧荻川地区）定員一六名
栗原　大平　荻　島　新
神田藤次郎　福　島　新
稲垣　徳一　覚路津　新
湯田　庄一　市之瀬　現
加藤　松次　子成場　現
土屋　忠一　貞男　現
草間　喜一　出戸　新
小林　健作　根　新　現
稲月　新作　大鹿　新
第四選挙区（旧金津地区）定員一五名
有権者数　一、四八八
投票者数　一、二五九
投票率　八七、九五
宮崎忠太郎　田家二　現
斎藤　昭夫　金津　現
中野　一英　金津　現
伝田新三郎　西島　新
第三選挙区（旧荻川地区）定員一四名
土田　耕一　大　関　現
吉川　鑑吾　東金沢　新
笹原　五十嵐正一　六郷　現

七夕まつり
ゲストに
松竹女優　尾崎奈々

◇ミス七夕発表会
八月七日午前九時半から新津グランド劇場

◇ミスセブンパレード
七日午後二時から（第四銀行前で松竹女優尾崎奈々とインタビュー）＝BSNTVで録画＝

◇民謡市内流し
七日午後七時半から日が暮れる頃、八時二十分から本町三、二、一丁目を流し市役所付近で解散

七夕飾り
六日から九日まで

◇ガラクタ市
六、七日熱田神社境内

◇自衛隊演奏会
七日午後三時から熱田神社特設会場

市民窓口に統合
バイクの標識交付事務

七月一日から、軽自動車税申告受付事務の住所確認を、市民課の窓口で取り扱うことになりました。

バイクや軽自動車のナンバー（標識）交付を受ける場合は、市町村に申告受書の住所、氏名の確認を必要とし、従来この取り扱いは税務課で行ってきましたが、居住証明の基礎となる住民票は市役所の市民課窓口に統合されたものです。

休市運休
臨時車枢
◁6日から9日まで▷

市の臨振車が、八月六日から九日までの四日間、定期検査を受けるため運休します。

運休期間中に万一ご不幸があった場合は、直接お手配願うことになりますが、次の隣接市町関係業者にそれぞれ協力依頼しておきましたのでその際は慇懃りの奉仕をご利用ください。

◎依頼業者
○五泉市新町
鳳凰葬儀店、電話（2）二六〇六
彌徳車＝定員二十名
一キロ＝一時ごとに百円加算
○但馬町上町
伊勢屋葬儀店、電話（61）三〇〇二
彌徳車＝定員十名三千百円（二往）
○白根市
高橋　公一、電話（09）二六〇九
彌徳車＝定員六名
小須戸往復、三千円くらい

親と子の施設めぐり
気軽に参加してください

親と子（小学生）の公共施設めぐりを次の日程で実施します。

社会科の勉強をかねた夏休みの一日を有意義にすごすために、たくさんの親子から参加いただきたいと思います。

◇実施期日
八月五日（火）

◇集合時間
午前九時

◇申し込み期日
八月二日まで（親と子の名前、住所）

◇参加者が用意するもの、中食。